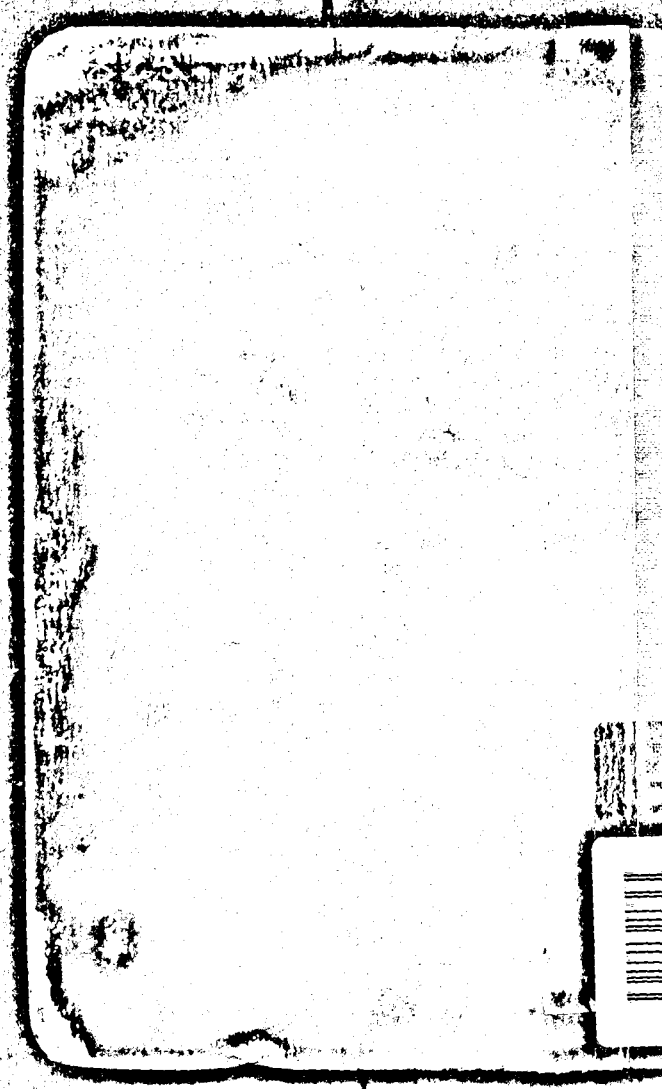

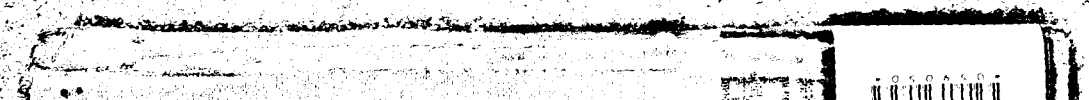

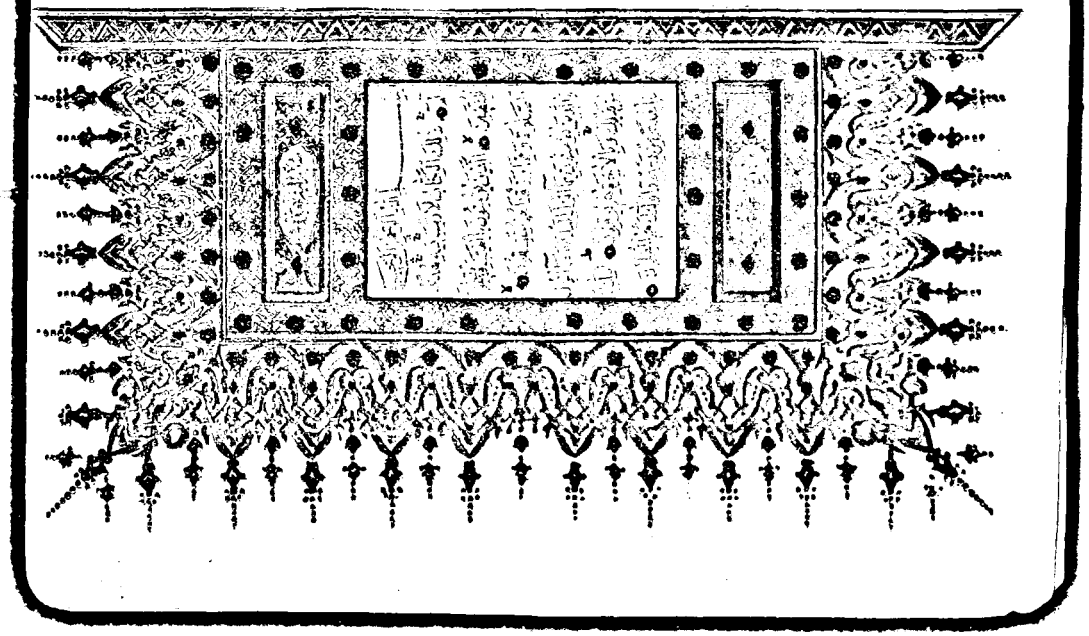

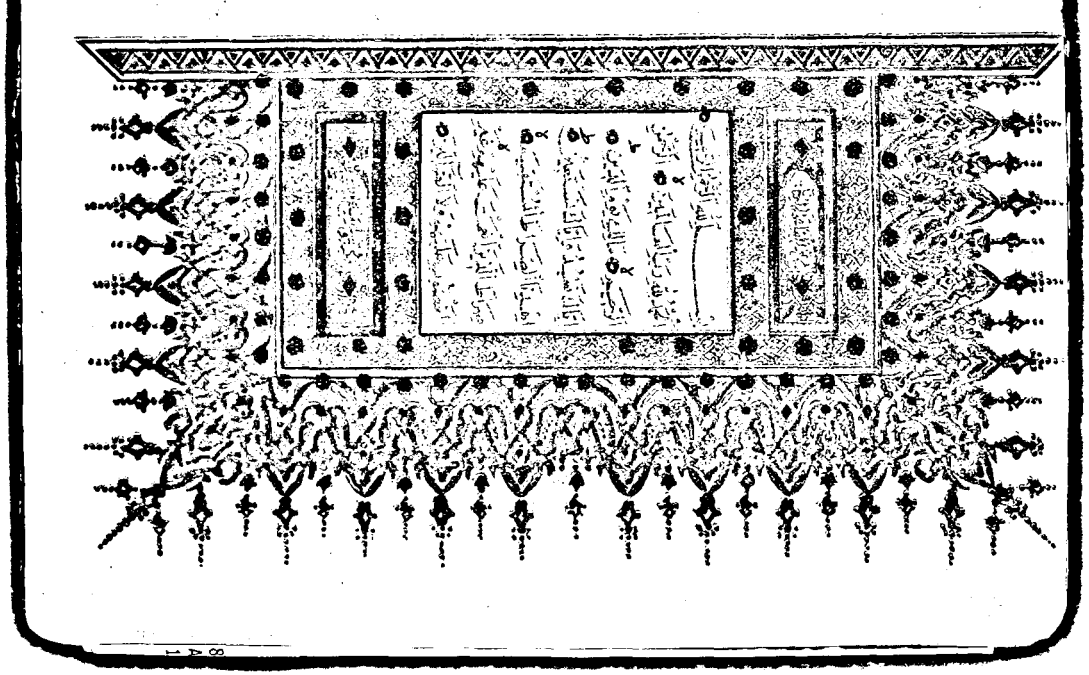

مَثَلُهُمْ كَمَثَلِ الَّذِي اسْتَوْقَدَ نَارًا فَلَمَّا أَضَاءَتْ مَا حَوْلَهُ
ذَهَبَ اللَّهُ بِنُورِهِمْ وَتَرَكَهُمْ فِي ظُلُمَاتٍ لَا يُبْصِرُونَ ۞
صُمٌّ بُكْمٌ عُمْيٌ فَهُمْ لَا يَرْجِعُونَ ۞ أَوْ كَصَيِّبٍ مِنَ السَّمَاءِ
فِيهِ ظُلُمَاتٌ وَرَعْدٌ وَبَرْقٌ يَجْعَلُونَ أَصَابِعَهُمْ فِي آذَانِهِمْ
مِنَ الصَّوَاعِقِ حَذَرَ الْمَوْتِ وَاللَّهُ مُحِيطٌ بِالْكَافِرِينَ ۞
يَكَادُ الْبَرْقُ يَخْطَفُ أَبْصَارَهُمْ كُلَّمَا أَضَاءَ لَهُمْ مَشَوْا فِيهِ
وَإِذَا أَظْلَمَ عَلَيْهِمْ قَامُوا وَلَوْ شَاءَ اللَّهُ لَذَهَبَ بِسَمْعِهِمْ وَأَبْصَارِهِمْ
إِنَّ اللَّهَ عَلَى كُلِّ شَيْءٍ قَدِيرٌ ۞ يَا أَيُّهَا النَّاسُ اعْبُدُوا رَبَّكُمُ الَّذِي
خَلَقَكُمْ وَالَّذِينَ مِنْ قَبْلِكُمْ لَعَلَّكُمْ تَتَّقُونَ ۞ الَّذِي جَعَلَ لَكُمُ
الْأَرْضَ فِرَاشًا وَالسَّمَاءَ بِنَاءً وَأَنْزَلَ مِنَ السَّمَاءِ مَاءً فَأَخْرَجَ بِهِ
مِنَ الثَّمَرَاتِ رِزْقًا لَكُمْ فَلَا تَجْعَلُوا لِلَّهِ أَنْدَادًا وَأَنْتُمْ تَعْلَمُونَ ۞
وَإِنْ كُنْتُمْ فِي رَيْبٍ مِمَّا نَزَّلْنَا عَلَى عَبْدِنَا فَأْتُوا بِسُورَةٍ مِنْ
مِثْلِهِ وَادْعُوا شُهَدَاءَكُمْ مِنْ دُونِ اللَّهِ إِنْ كُنْتُمْ صَادِقِينَ ۞
فَإِنْ لَمْ تَفْعَلُوا وَلَنْ تَفْعَلُوا فَاتَّقُوا النَّارَ الَّتِي
وَقُودُهَا النَّاسُ وَالْحِجَارَةُ أُعِدَّتْ لِلْكَافِرِينَ ۞

إِنَّ الَّذِينَ كَفَرُوا سَوَاءٌ عَلَيْهِمْ ءَأَنذَرْتَهُمْ أَمْ لَمْ تُنذِرْهُمْ
لَا يُؤْمِنُونَ ۞ خَتَمَ اللَّهُ عَلَىٰ قُلُوبِهِمْ وَعَلَىٰ سَمْعِهِمْ وَعَلَىٰ
أَبْصَارِهِمْ غِشَاوَةٌ وَلَهُمْ عَذَابٌ عَظِيمٌ ۞ وَمِنَ النَّاسِ
مَن يَقُولُ آمَنَّا بِاللَّهِ وَبِالْيَوْمِ الْآخِرِ وَمَا هُم بِمُؤْمِنِينَ ۞
يُخَادِعُونَ اللَّهَ وَالَّذِينَ آمَنُوا وَمَا يَخْدَعُونَ إِلَّا أَنفُسَهُمْ
وَمَا يَشْعُرُونَ ۞ فِي قُلُوبِهِم مَّرَضٌ فَزَادَهُمُ اللَّهُ مَرَضًا
وَلَهُمْ عَذَابٌ أَلِيمٌ بِمَا كَانُوا يَكْذِبُونَ ۞ وَإِذَا قِيلَ لَهُمْ
لَا تُفْسِدُوا فِي الْأَرْضِ قَالُوا إِنَّمَا نَحْنُ مُصْلِحُونَ ۞ أَلَا إِنَّهُمْ
هُمُ الْمُفْسِدُونَ وَلَٰكِن لَّا يَشْعُرُونَ ۞ وَإِذَا قِيلَ لَهُمْ آمِنُوا
كَمَا آمَنَ النَّاسُ قَالُوا أَنُؤْمِنُ كَمَا آمَنَ السُّفَهَاءُ أَلَا إِنَّهُمْ
هُمُ السُّفَهَاءُ وَلَٰكِن لَّا يَعْلَمُونَ ۞ وَإِذَا لَقُوا الَّذِينَ آمَنُوا قَالُوا
آمَنَّا وَإِذَا خَلَوْا إِلَىٰ شَيَاطِينِهِمْ قَالُوا إِنَّا مَعَكُمْ إِنَّمَا نَحْنُ
مُسْتَهْزِئُونَ ۞ اللَّهُ يَسْتَهْزِئُ بِهِمْ وَيَمُدُّهُمْ فِي
طُغْيَانِهِمْ يَعْمَهُونَ ۞ أُولَٰئِكَ الَّذِينَ اشْتَرَوُا الضَّلَالَةَ
بِالْهُدَىٰ فَمَا رَبِحَت تِّجَارَتُهُمْ وَمَا كَانُوا مُهْتَدِينَ ۞

وَاِذْ قَالَ رَبُّكَ لِلْمَلٰٓئِكَةِ اِنِّي جَاعِلٌ فِي الْاَرْضِ خَلِيفَةً قَالُوٓا
اَتَجْعَلُ فِيهَا مَنْ يُفْسِدُ فِيهَا وَيَسْفِكُ الدِّمَآءَ وَنَحْنُ نُسَبِّحُ بِحَمْدِكَ
وَنُقَدِّسُ لَكَ قَالَ اِنِّيٓ اَعْلَمُ مَا لَا تَعْلَمُونَ ۞ وَعَلَّمَ اٰدَمَ الْاَسْمَآءَ
كُلَّهَا ثُمَّ عَرَضَهُمْ عَلَى الْمَلٰٓئِكَةِ فَقَالَ اَنْۢبِـُٔونِي بِاَسْمَآءِ هٰٓؤُلَآءِ اِنْ
كُنْتُمْ صَٰدِقِينَ ۞ قَالُوا سُبْحَانَكَ لَا عِلْمَ لَنَآ اِلَّا مَا عَلَّمْتَنَآ اِنَّكَ
اَنْتَ الْعَلِيمُ الْحَكِيمُ ۞ قَالَ يَٰٓاٰدَمُ اَنْۢبِئْهُمْ بِاَسْمَآئِهِمْ فَلَمَّآ
اَنْۢبَاَهُمْ بِاَسْمَآئِهِمْ قَالَ اَلَمْ اَقُلْ لَّكُمْ اِنِّيٓ اَعْلَمُ غَيْبَ السَّمٰوٰتِ وَالْاَرْضِ
وَاَعْلَمُ مَا تُبْدُونَ وَمَا كُنْتُمْ تَكْتُمُونَ ۞ وَاِذْ قُلْنَا لِلْمَلٰٓئِكَةِ اسْجُدُوا
لِاٰدَمَ فَسَجَدُوٓا اِلَّآ اِبْلِيسَ اَبٰى وَاسْتَكْبَرَ وَكَانَ مِنَ الْكٰفِرِينَ
۞ وَقُلْنَا يَٰٓاٰدَمُ اسْكُنْ اَنْتَ وَزَوْجُكَ الْجَنَّةَ وَكُلَا
مِنْهَا رَغَدًا حَيْثُ شِئْتُمَا وَلَا تَقْرَبَا هٰذِهِ الشَّجَرَةَ فَتَكُونَا
مِنَ الظّٰلِمِينَ ۞ فَاَزَلَّهُمَا الشَّيْطٰنُ عَنْهَا فَاَخْرَجَهُمَا
مِمَّا كَانَا فِيهِ وَقُلْنَا اهْبِطُوا بَعْضُكُمْ لِبَعْضٍ عَدُوٌّ وَلَكُمْ
فِي الْاَرْضِ مُسْتَقَرٌّ وَمَتَاعٌ اِلٰى حِينٍ ۞ فَتَلَقّٰٓى اٰدَمُ
مِنْ رَبِّهِ كَلِمٰتٍ فَتَابَ عَلَيْهِ اِنَّهُ هُوَ التَّوَّابُ الرَّحِيمُ ۞

وَبَشِّرِ الَّذِينَ آمَنُوا وَعَمِلُوا الصَّالِحَاتِ أَنَّ لَهُمْ جَنَّاتٍ
تَجْرِي مِنْ تَحْتِهَا الْأَنْهَارُ كُلَّمَا رُزِقُوا مِنْهَا مِنْ ثَمَرَةٍ
رِزْقًا قَالُوا هَٰذَا الَّذِي رُزِقْنَا مِنْ قَبْلُ وَأُتُوا بِهِ مُتَشَابِهًا
وَلَهُمْ فِيهَا أَزْوَاجٌ مُطَهَّرَةٌ وَهُمْ فِيهَا خَالِدُونَ ۞
إِنَّ اللَّهَ لَا يَسْتَحْيِي أَنْ يَضْرِبَ مَثَلًا مَا بَعُوضَةً فَمَا
فَوْقَهَا فَأَمَّا الَّذِينَ آمَنُوا فَيَعْلَمُونَ أَنَّهُ الْحَقُّ مِنْ رَبِّهِمْ
وَأَمَّا الَّذِينَ كَفَرُوا فَيَقُولُونَ مَاذَا أَرَادَ اللَّهُ بِهَٰذَا
مَثَلًا يُضِلُّ بِهِ كَثِيرًا وَيَهْدِي بِهِ كَثِيرًا وَمَا يُضِلُّ
بِهِ إِلَّا الْفَاسِقِينَ ۞ الَّذِينَ يَنْقُضُونَ عَهْدَ اللَّهِ
مِنْ بَعْدِ مِيثَاقِهِ وَيَقْطَعُونَ مَا أَمَرَ اللَّهُ بِهِ أَنْ يُوصَلَ
وَيُفْسِدُونَ فِي الْأَرْضِ أُولَٰئِكَ هُمُ الْخَاسِرُونَ ۞
كَيْفَ تَكْفُرُونَ بِاللَّهِ وَكُنْتُمْ أَمْوَاتًا فَأَحْيَاكُمْ ثُمَّ
يُمِيتُكُمْ ثُمَّ يُحْيِيكُمْ ثُمَّ إِلَيْهِ تُرْجَعُونَ ۞ هُوَ الَّذِي
خَلَقَ لَكُمْ مَا فِي الْأَرْضِ جَمِيعًا ثُمَّ اسْتَوَىٰ إِلَى السَّمَاءِ
فَسَوَّاهُنَّ سَبْعَ سَمَاوَاتٍ وَهُوَ بِكُلِّ شَيْءٍ عَلِيمٌ ۞

وَإِذْ نَجَّيْنَاكُمْ مِنْ آلِ فِرْعَوْنَ يَسُومُونَكُمْ سُوءَ الْعَذَابِ يُذَبِّحُونَ
أَبْنَاءَكُمْ وَيَسْتَحْيُونَ نِسَاءَكُمْ وَفِي ذَٰلِكُمْ بَلَاءٌ مِنْ رَبِّكُمْ عَظِيمٌ
۞ وَإِذْ فَرَقْنَا بِكُمُ الْبَحْرَ فَأَنْجَيْنَاكُمْ وَأَغْرَقْنَا آلَ فِرْعَوْنَ وَأَنْتُمْ
تَنْظُرُونَ ۞ وَإِذْ وَاعَدْنَا مُوسَىٰ أَرْبَعِينَ لَيْلَةً ثُمَّ اتَّخَذْتُمُ
الْعِجْلَ مِنْ بَعْدِهِ وَأَنْتُمْ ظَالِمُونَ ۞ ثُمَّ عَفَوْنَا عَنْكُمْ مِنْ بَعْدِ
ذَٰلِكَ لَعَلَّكُمْ تَشْكُرُونَ ۞ وَإِذْ آتَيْنَا مُوسَى الْكِتَابَ
وَالْفُرْقَانَ لَعَلَّكُمْ تَهْتَدُونَ ۞ وَإِذْ قَالَ مُوسَىٰ لِقَوْمِهِ يَا قَوْمِ
إِنَّكُمْ ظَلَمْتُمْ أَنْفُسَكُمْ بِاتِّخَاذِكُمُ الْعِجْلَ فَتُوبُوا إِلَىٰ بَارِئِكُمْ
فَاقْتُلُوا أَنْفُسَكُمْ ذَٰلِكُمْ خَيْرٌ لَكُمْ عِنْدَ بَارِئِكُمْ فَتَابَ
عَلَيْكُمْ إِنَّهُ هُوَ التَّوَّابُ الرَّحِيمُ ۞ وَإِذْ قُلْتُمْ يَا مُوسَىٰ
لَنْ نُؤْمِنَ لَكَ حَتَّىٰ نَرَى اللَّهَ جَهْرَةً فَأَخَذَتْكُمُ الصَّاعِقَةُ
وَأَنْتُمْ تَنْظُرُونَ ۞ ثُمَّ بَعَثْنَاكُمْ مِنْ بَعْدِ مَوْتِكُمْ
لَعَلَّكُمْ تَشْكُرُونَ ۞ وَظَلَّلْنَا عَلَيْكُمُ الْغَمَامَ وَأَنْزَلْنَا
عَلَيْكُمُ الْمَنَّ وَالسَّلْوَىٰ كُلُوا مِنْ طَيِّبَاتِ مَا رَزَقْنَاكُمْ
وَمَا ظَلَمُونَا وَلَٰكِنْ كَانُوا أَنْفُسَهُمْ يَظْلِمُونَ ۞

قُلْنَا اهْبِطُوا مِنْهَا جَمِيعًا فَإِمَّا يَأْتِيَنَّكُمْ مِنِّي هُدًى فَمَنْ
فَلَا خَوْفٌ عَلَيْهِمْ وَلَا هُمْ يَحْزَنُونَ ۞ وَالَّذِينَ كَفَرُوا وَكَذَّبُوا
أُولَٰئِكَ أَصْحَابُ النَّارِ هُمْ فِيهَا خَالِدُونَ ۞ يَا بَنِي إِسْرَائِيلَ
نِعْمَتِيَ الَّتِي أَنْعَمْتُ عَلَيْكُمْ وَأَوْفُوا بِعَهْدِي أُوفِ
وَإِيَّايَ فَارْهَبُونِ ۞ وَآمِنُوا بِمَا أَنْزَلْتُ مُصَدِّقًا
وَلَا تَكُونُوا أَوَّلَ كَافِرٍ بِهِ وَلَا تَشْتَرُوا بِآيَاتِي ثَمَنًا قَلِيلًا
فَاتَّقُونِ ۞ وَلَا تَلْبِسُوا الْحَقَّ بِالْبَاطِلِ وَتَكْتُمُوا الْحَقَّ
تَعْلَمُونَ ۞ وَأَقِيمُوا الصَّلَاةَ وَآتُوا الزَّكَاةَ وَارْكَعُوا مَعَ
۞ أَتَأْمُرُونَ النَّاسَ بِالْبِرِّ وَتَنْسَوْنَ أَنْفُسَكُمْ وَأَنْتُمْ
الْكِتَابَ أَفَلَا تَعْقِلُونَ ۞ وَاسْتَعِينُوا بِالصَّبْرِ
وَإِنَّهَا لَكَبِيرَةٌ إِلَّا عَلَى الْخَاشِعِينَ ۞ الَّذِينَ يَظُنُّونَ أَنَّهُمْ
رَبِّهِمْ وَأَنَّهُمْ إِلَيْهِ رَاجِعُونَ ۞ يَا بَنِي إِسْرَائِيلَ اذْكُرُوا
الَّتِي أَنْعَمْتُ عَلَيْكُمْ وَأَنِّي فَضَّلْتُكُمْ عَلَى الْعَالَمِينَ
وَاتَّقُوا يَوْمًا لَا تَجْزِي نَفْسٌ عَنْ نَفْسٍ شَيْئًا وَلَا يُقْبَلُ
شَفَاعَةٌ وَلَا يُؤْخَذُ مِنْهَا عَدْلٌ وَلَا هُمْ يُنْصَرُونَ

إِنَّ الَّذِينَ آمَنُوا وَالَّذِينَ هَادُوا وَالنَّصَارَىٰ وَالصَّابِئِينَ
مَنْ آمَنَ بِاللَّهِ وَالْيَوْمِ الْآخِرِ وَعَمِلَ صَالِحًا فَلَهُمْ أَجْرُهُمْ عِنْدَ
رَبِّهِمْ وَلَا خَوْفٌ عَلَيْهِمْ وَلَا هُمْ يَحْزَنُونَ ۞ وَإِذْ أَخَذْنَا
مِيثَاقَكُمْ وَرَفَعْنَا فَوْقَكُمُ الطُّورَ خُذُوا مَا آتَيْنَاكُمْ
بِقُوَّةٍ وَاذْكُرُوا مَا فِيهِ لَعَلَّكُمْ تَتَّقُونَ ۞ ثُمَّ تَوَلَّيْتُمْ مِنْ بَعْدِ
ذَٰلِكَ فَلَوْلَا فَضْلُ اللَّهِ عَلَيْكُمْ وَرَحْمَتُهُ لَكُنْتُمْ مِنَ الْخَاسِرِينَ
۞ وَلَقَدْ عَلِمْتُمُ الَّذِينَ اعْتَدَوْا مِنْكُمْ فِي السَّبْتِ فَقُلْنَا لَهُمْ
كُونُوا قِرَدَةً خَاسِئِينَ ۞ فَجَعَلْنَاهَا نَكَالًا لِمَا بَيْنَ يَدَيْهَا
وَمَا خَلْفَهَا وَمَوْعِظَةً لِلْمُتَّقِينَ ۞ وَإِذْ قَالَ مُوسَىٰ لِقَوْمِهِ
إِنَّ اللَّهَ يَأْمُرُكُمْ أَنْ تَذْبَحُوا بَقَرَةً قَالُوا أَتَتَّخِذُنَا هُزُوًا قَالَ
أَعُوذُ بِاللَّهِ أَنْ أَكُونَ مِنَ الْجَاهِلِينَ ۞ قَالُوا ادْعُ لَنَا
رَبَّكَ يُبَيِّنْ لَنَا مَا هِيَ قَالَ إِنَّهُ يَقُولُ إِنَّهَا بَقَرَةٌ لَا فَارِضٌ
وَلَا بِكْرٌ عَوَانٌ بَيْنَ ذَٰلِكَ فَافْعَلُوا مَا تُؤْمَرُونَ ۞
قَالُوا ادْعُ لَنَا رَبَّكَ يُبَيِّنْ لَنَا مَا لَوْنُهَا قَالَ إِنَّهُ يَقُولُ
إِنَّهَا بَقَرَةٌ صَفْرَاءُ فَاقِعٌ لَوْنُهَا تَسُرُّ النَّاظِرِينَ ۞

وَاِذْ قُلْنَا ادْخُلُوا هٰذِهِ الْقَرْيَةَ فَكُلُوا مِنْهَا حَيْثُ شِئْ
وَادْخُلُوا الْبَابَ سُجَّدًا وَقُولُوا حِطَّةٌ نَغْفِرْ لَكُمْ خَ
وَسَنَزِيدُ الْمُحْسِنِينَ ۞ فَبَدَّلَ الَّذِينَ ظَلَمُوا قَوْلًا غَ
قِيلَ لَهُمْ فَاَنْزَلْنَا عَلَى الَّذِينَ ظَلَمُوا رِجْزًا مِنَ السَّمَآءِ
يَفْسُقُونَ ۞ وَاِذِ اسْتَسْقٰى مُوسٰى لِقَوْمِهٖ فَقُلْنَا
بِعَصَاكَ الْحَجَرَ فَانْفَجَرَتْ مِنْهُ اثْنَتَا عَشْرَةَ عَيْنًا قَدْ عَ
اُنَاسٍ مَشْرَبَهُمْ كُلُوا وَاشْرَبُوا مِنْ رِزْقِ اللّٰهِ وَلَا تَعْثَوْا فِ
مُفْسِدِينَ ۞ وَاِذْ قُلْتُمْ يٰمُوسٰى لَنْ نَصْبِرَ عَلٰى طَعَا
فَادْعُ لَنَا رَبَّكَ يُخْرِجْ لَنَا مِمَّا تُنْۢبِتُ الْاَرْضُ مِنْ بَقْ
وَقِثَّآئِهَا وَفُومِهَا وَعَدَسِهَا وَبَصَلِهَا قَالَ اَتَسْ
الَّذِي هُوَ اَدْنٰى بِالَّذِي هُوَ خَيْرٌ اِهْبِطُوا مِصْرًا فَاِ
مَا سَاَلْتُمْ وَضُرِبَتْ عَلَيْهِمُ الذِّلَّةُ وَالْمَسْ
وَبَآءُو بِغَضَبٍ مِنَ اللّٰهِ ذٰلِكَ بِاَنَّهُمْ كَانُوا يَكْ
بِاٰيٰتِ اللّٰهِ وَيَقْتُلُونَ النَّبِيّٖنَ بِغَيْ
ذٰلِكَ بِمَا عَصَوْا وَكَانُوا يَعْتَدُ

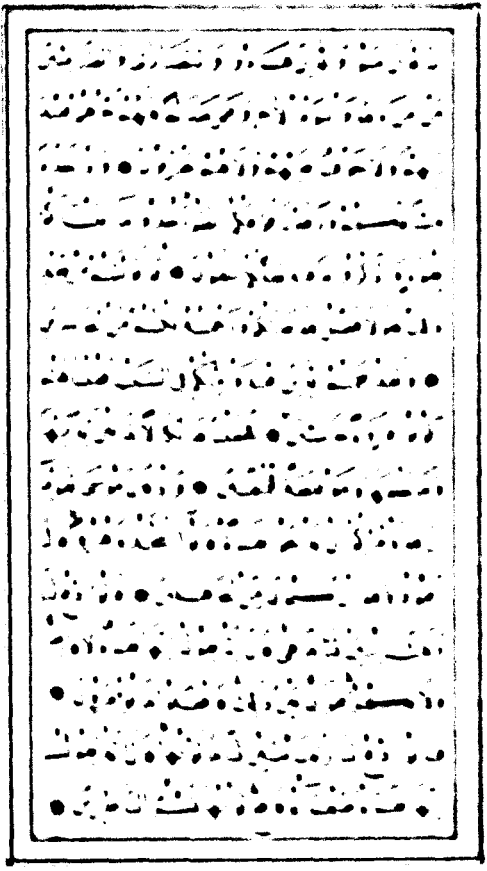

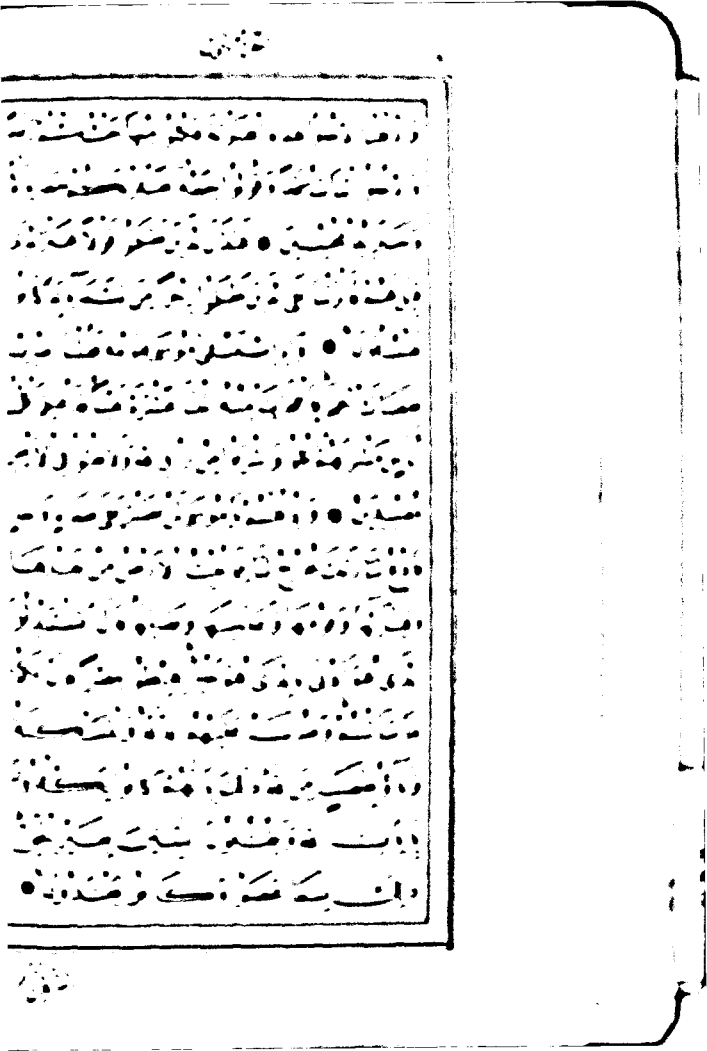

إِنَّ الَّذِينَ آمَنُوا وَالَّذِينَ هَادُوا وَالنَّصَارَىٰ وَالصَّابِئِينَ
مَنْ آمَنَ بِاللَّهِ وَالْيَوْمِ الْآخِرِ وَعَمِلَ صَالِحًا فَلَهُمْ أَجْرُهُمْ عِنْدَ
رَبِّهِمْ وَلَا خَوْفٌ عَلَيْهِمْ وَلَا هُمْ يَحْزَنُونَ ۞ وَإِذْ أَخَذْنَا
مِيثَاقَكُمْ وَرَفَعْنَا فَوْقَكُمُ الطُّورَ خُذُوا مَا آتَيْنَاكُمْ
بِقُوَّةٍ وَاذْكُرُوا مَا فِيهِ لَعَلَّكُمْ تَتَّقُونَ ۞ ثُمَّ تَوَلَّيْتُمْ مِنْ بَعْدِ
ذَٰلِكَ فَلَوْلَا فَضْلُ اللَّهِ عَلَيْكُمْ وَرَحْمَتُهُ لَكُنْتُمْ مِنَ الْخَاسِرِينَ
۞ وَلَقَدْ عَلِمْتُمُ الَّذِينَ اعْتَدَوْا مِنْكُمْ فِي السَّبْتِ فَقُلْنَا لَهُمْ
كُونُوا قِرَدَةً خَاسِئِينَ ۞ فَجَعَلْنَاهَا نَكَالًا لِمَا بَيْنَ يَدَيْهَا
وَمَا خَلْفَهَا وَمَوْعِظَةً لِلْمُتَّقِينَ ۞ وَإِذْ قَالَ مُوسَىٰ لِقَوْمِهِ
إِنَّ اللَّهَ يَأْمُرُكُمْ أَنْ تَذْبَحُوا بَقَرَةً قَالُوا أَتَتَّخِذُنَا هُزُوًا قَالَ
أَعُوذُ بِاللَّهِ أَنْ أَكُونَ مِنَ الْجَاهِلِينَ ۞ قَالُوا ادْعُ لَنَا
رَبَّكَ يُبَيِّنْ لَنَا مَا هِيَ قَالَ إِنَّهُ يَقُولُ إِنَّهَا بَقَرَةٌ لَا فَارِضٌ
وَلَا بِكْرٌ عَوَانٌ بَيْنَ ذَٰلِكَ فَافْعَلُوا مَا تُؤْمَرُونَ ۞
قَالُوا ادْعُ لَنَا رَبَّكَ يُبَيِّنْ لَنَا مَا لَوْنُهَا قَالَ إِنَّهُ يَقُولُ
إِنَّهَا بَقَرَةٌ صَفْرَاءُ فَاقِعٌ لَوْنُهَا تَسُرُّ النَّاظِرِينَ ۞

وَإِذْ قُلْنَا ادْخُلُوا هٰذِهِ الْقَرْيَةَ فَكُلُوا مِنْهَا حَيْ
وَادْخُلُوا الْبَابَ سُجَّدًا وَقُولُوا حِطَّةٌ نَغْفِرْ لَكُ
وَسَنَزِيدُ الْمُحْسِنِينَ ۞ فَبَدَّلَ الَّذِينَ ظَلَمُوا قَوْ
قِيلَ لَهُمْ فَأَنْزَلْنَا عَلَى الَّذِينَ ظَلَمُوا رِجْزًا مِنَ السَّ
يَفْسُقُونَ ۞ وَإِذِ اسْتَسْقَىٰ مُوسَىٰ لِقَوْمِهِ فَ
بِعَصَاكَ الْحَجَرَ ۖ فَانْفَجَرَتْ مِنْهُ اثْنَتَا عَشْرَةَ عَيْنً
أُنَاسٍ مَشْرَبَهُمْ ۖ كُلُوا وَاشْرَبُوا مِنْ رِزْقِ اللَّهِ وَلَا تَ
مُفْسِدِينَ ۞ وَإِذْ قُلْتُمْ يَا مُوسَىٰ لَنْ نَصْبِرَ عَلَىٰ
فَادْعُ لَنَا رَبَّكَ يُخْرِجْ لَنَا مِمَّا تُنْبِتُ الْأَرْضُ مِ
وَقِثَّائِهَا وَفُومِهَا وَعَدَسِهَا وَبَصَلِهَا ۖ قَالَ
الَّذِي هُوَ أَدْنَىٰ بِالَّذِي هُوَ خَيْرٌ ۚ اهْبِطُوا مِصْ
مَا سَأَلْتُمْ ۚ وَضُرِبَتْ عَلَيْهِمُ الذِّلَّةُ وَالْمَسْ
وَبَاءُوا بِغَضَبٍ مِنَ اللَّهِ ۚ ذَٰلِكَ بِأَنَّهُمْ كَانُوا يَ
بِآيَاتِ اللَّهِ وَيَقْتُلُونَ النَّبِيِّينَ بِغَ
ذَٰلِكَ بِمَا عَصَوْا وَكَانُوا يَعْ

الله يعلم ما يسرون وما يعلنون ۞ ومنهم
يعلمون الكتاب إلا أماني وإن هم إلا
ويل للذين يكتبون الكتاب بأيديهم ثم
هذا من عند الله ليشتروا به ثمنا قليلا
أيديهم وويل لهم مما يكسبون
تمسنا النار إلا أياما معدودة قل
الله عهدا فلن يخلف الله عهده أم تقولون
تعلمون ۞ بلى من كسب سيئة وأحاطت
فأولئك أصحاب النار هم فيها خالدون
آمنوا وعملوا الصالحات أولئك
سنة هم فيها خالدون ۞ وإذ أخذنا
بني إسرائيل لا تعبدون إلا الله وبالوالدين
ذي القربى واليتامى والمساكين
حسنا وأقيموا الصلوة وآتوا الزكوة
إلا قليلا منكم وأنتم معرضون ۞

قَالُوا ادْعُ لَنَا رَبَّكَ يُبَيِّنْ لَنَا مَا هِيَ إِنَّ الْبَقَرَ تَشَابَهَ عَلَيْنَا
وَإِنَّا إِنْ شَاءَ اللَّهُ لَمُهْتَدُونَ ۝ قَالَ إِنَّهُ يَقُولُ إِنَّهَا بَقَرَةٌ لَا ذَلُولٌ
تُثِيرُ الْأَرْضَ وَلَا تَسْقِي الْحَرْثَ مُسَلَّمَةٌ لَا شِيَةَ فِيهَا قَالُوا
الْآنَ جِئْتَ بِالْحَقِّ فَذَبَحُوهَا وَمَا كَادُوا يَفْعَلُونَ ۝ وَإِذْ قَتَلْتُمْ
نَفْسًا فَادَّارَأْتُمْ فِيهَا وَاللَّهُ مُخْرِجٌ مَا كُنْتُمْ تَكْتُمُونَ ۝ فَقُلْنَا
اضْرِبُوهُ بِبَعْضِهَا كَذَٰلِكَ يُحْيِي اللَّهُ الْمَوْتَىٰ وَيُرِيكُمْ آيَاتِهِ لَعَلَّكُمْ
تَعْقِلُونَ ۝ ثُمَّ قَسَتْ قُلُوبُكُمْ مِنْ بَعْدِ ذَٰلِكَ فَهِيَ
كَالْحِجَارَةِ أَوْ أَشَدُّ قَسْوَةً وَإِنَّ مِنَ الْحِجَارَةِ لَمَا يَتَفَجَّرُ مِنْهُ الْأَنْهَارُ
وَإِنَّ مِنْهَا لَمَا يَشَّقَّقُ فَيَخْرُجُ مِنْهُ الْمَاءُ وَإِنَّ مِنْهَا لَمَا
يَهْبِطُ مِنْ خَشْيَةِ اللَّهِ وَمَا اللَّهُ بِغَافِلٍ عَمَّا تَعْمَلُونَ ۝
أَفَتَطْمَعُونَ أَنْ يُؤْمِنُوا لَكُمْ وَقَدْ كَانَ فَرِيقٌ مِنْهُمْ
يَسْمَعُونَ كَلَامَ اللَّهِ ثُمَّ يُحَرِّفُونَهُ مِنْ بَعْدِ مَا عَقَلُوهُ وَهُمْ
يَعْلَمُونَ ۝ وَإِذَا لَقُوا الَّذِينَ آمَنُوا قَالُوا آمَنَّا وَإِذَا خَلَا
بَعْضُهُمْ إِلَىٰ بَعْضٍ قَالُوا أَتُحَدِّثُونَهُمْ بِمَا فَتَحَ اللَّهُ عَلَيْكُمْ
لِيُحَاجُّوكُمْ بِهِ عِنْدَ رَبِّكُمْ أَفَلَا تَعْقِلُونَ ۝

نا ميثاقكم لا تسفكون دماءكم ولا تخرجون
كم من دياركم ثم اقررتم وانتم تشهدون ۞
هؤلاء تقتلون انفسكم وتخرجون فريقا
ديارهم تظاهرون عليهم بالاثم والعدوان
كم اسارى تفادوهم وهو محرم عليكم
م افتؤمنون ببعض الكتاب وتكفرون ببعض
من يفعل ذلك منكم الا خزي في الحيوة الدنيا
تيمة يردون الى اشد العذاب وما الله بغافل
ون ۞ اولئك الذين اشتروا الحيوة الدنيا
فلا يخفف عنهم العذاب ولا هم ينصرون
اتينا موسى الكتاب وقفينا من بعده بالرسل
عيسى ابن مريم البينات وايدناه بروح القدس
اءكم رسول بما لا تهوى انفسكم استكبرتم
كذبتم وفريقا تقتلون ۞ وقالوا قلوبنا
لعنهم الله بكفرهم فقليلا ما يؤمنون ۞

ولما جاءهم كتاب من عند الله مصدق لما معهم وكانوا
من قبل يستفتحون على الذين كفروا فلما جاءهم
ما عرفوا كفروا به فلعنة الله على الكافرين ۞
بئسما اشتروا به انفسهم ان يكفروا بما انزل الله
بغيا ان ينزل الله من فضله على من يشاء من عباده
فباءو بغضب على غضب وللكافرين عذاب مهين ۞
واذا قيل لهم امنوا بما انزل الله قالوا نؤمن بما انزل علينا
ويكفرون بما وراءه وهو الحق مصدقا لما معهم
قل فلم تقتلون انبياء الله من قبل ان كنتم
مؤمنين ۞ ولقد جاءكم موسى بالبينات
ثم اتخذتم العجل من بعده وانتم ظالمون
۞ واذ اخذنا ميثاقكم ورفعنا فوقكم
الطور خذوا ما اتيناكم بقوة واسمعوا قالوا
سمعنا وعصينا واشربوا في قلوبهم العجل بكفرهم
قل بئسما يامركم به ايمانكم ان كنتم مؤمنين ۞

وَإِذْ أَخَذْ
أَنفُسَ
ثُمَّ أَنتُمْ
مِنكُم مِّن
وَإِن يَأْتُو
إِخْرَاجُهُ
فَمَا جَزَاءُ
وَيَوْمَ الْقِ
عَمَّا تَعْمَلُ
بِالْآخِرَةِ
۞ وَلَقَ
وَآتَيْنَا
أَفَكُلَّمَا جَ
فَفَرِيقً
غُلْفٌ بَل

وَاتَّبَعُوا مَا تَتْلُوا الشَّيَاطِينُ عَلَىٰ مُلْكِ سُلَيْمَٰنَ ۖ وَمَا كَفَرَ
سُلَيْمَٰنُ وَلَٰكِنَّ الشَّيَاطِينَ كَفَرُوا يُعَلِّمُونَ النَّاسَ
السِّحْرَ ۚ وَمَا أُنزِلَ عَلَى الْمَلَكَيْنِ بِبَابِلَ هَارُوتَ وَمَارُوتَ ۚ
وَمَا يُعَلِّمَانِ مِنْ أَحَدٍ حَتَّىٰ يَقُولَا إِنَّمَا نَحْنُ فِتْنَةٌ فَلَا تَكْفُرْ ۖ
فَيَتَعَلَّمُونَ مِنْهُمَا مَا يُفَرِّقُونَ بِهِ بَيْنَ الْمَرْءِ وَزَوْجِهِ ۚ
وَمَا هُم بِضَارِّينَ بِهِ مِنْ أَحَدٍ إِلَّا بِإِذْنِ اللَّهِ ۚ وَيَتَعَلَّمُونَ
مَا يَضُرُّهُمْ وَلَا يَنفَعُهُمْ ۚ وَلَقَدْ عَلِمُوا لَمَنِ اشْتَرَىٰهُ
مَا لَهُ فِي الْآخِرَةِ مِنْ خَلَاقٍ ۚ وَلَبِئْسَ مَا شَرَوْا بِهِ
أَنفُسَهُمْ ۚ لَوْ كَانُوا يَعْلَمُونَ ۞ وَلَوْ أَنَّهُمْ آمَنُوا
وَاتَّقَوْا لَمَثُوبَةٌ مِّنْ عِندِ اللَّهِ خَيْرٌ ۚ لَّوْ كَانُوا يَعْلَمُونَ
۞ يَا أَيُّهَا الَّذِينَ آمَنُوا لَا تَقُولُوا رَاعِنَا وَقُولُوا انظُرْنَا
وَاسْمَعُوا ۗ وَلِلْكَافِرِينَ عَذَابٌ أَلِيمٌ ۞ مَّا يَوَدُّ
الَّذِينَ كَفَرُوا مِنْ أَهْلِ الْكِتَابِ وَلَا الْمُشْرِكِينَ
أَن يُنَزَّلَ عَلَيْكُم مِّنْ خَيْرٍ مِّن رَّبِّكُمْ ۚ وَاللَّهُ يَخْتَصُّ
بِرَحْمَتِهِ مَن يَشَاءُ ۚ وَاللَّهُ ذُو الْفَضْلِ الْعَظِيمِ ۞

قُلْ إِنْ كَانَتْ لَكُمُ الدَّارُ الْآخِرَةُ عِنْدَ اللَّهِ خَالِصَةً مِنْ دُو
النَّاسِ فَتَمَنَّوُا الْمَوْتَ إِنْ كُنْتُمْ صَادِقِينَ ۞ وَلَنْ يَ
أَبَدًا بِمَا قَدَّمَتْ أَيْدِيهِمْ وَاللَّهُ عَلِيمٌ بِالظَّالِمِينَ ۞
وَلَتَجِدَنَّهُمْ أَحْرَصَ النَّاسِ عَلَى حَيَاةٍ وَمِنَ الَّذِينَ أَشْ
يَوَدُّ أَحَدُهُمْ لَوْ يُعَمَّرُ أَلْفَ سَنَةٍ وَمَا هُوَ بِمُزَحْزِحِ
مِنَ الْعَذَابِ أَنْ يُعَمَّرَ وَاللَّهُ بَصِيرٌ بِمَا يَعْمَلُونَ
قُلْ مَنْ كَانَ عَدُوًّا لِجِبْرِيلَ فَإِنَّهُ نَزَّلَهُ عَلَى قَ
بِإِذْنِ اللَّهِ مُصَدِّقًا لِمَا بَيْنَ يَدَيْهِ وَهُدًى وَبُشْ
لِلْمُؤْمِنِينَ ۞ مَنْ كَانَ عَدُوًّا لِلَّهِ وَمَلَائِكَتِهِ وَ
وَجِبْرِيلَ وَمِيكَالَ فَإِنَّ اللَّهَ عَدُوٌّ لِلْكَافِرِينَ ۞
أَنْزَلْنَا إِلَيْكَ آيَاتٍ بَيِّنَاتٍ وَمَا يَكْفُرُ بِهَا إِلَّا الْفَا
۞ أَوَكُلَّمَا عَاهَدُوا عَهْدًا نَبَذَهُ فَرِيقٌ مِنْهُمْ بَلْ أَكْ
لَا يُؤْمِنُونَ ۞ وَلَمَّا جَاءَهُمْ رَسُولٌ مِنْ عِنْدِ اللَّهِ مُصَ
لِمَا مَعَهُمْ نَبَذَ فَرِيقٌ مِنَ الَّذِينَ أُوتُوا الْكِ
كِتَابَ اللَّهِ وَرَاءَ ظُهُورِهِمْ كَأَنَّهُمْ لَا يَعْلَمُ

وَقَالَتِ الْيَهُودُ لَيْسَتِ النَّصَارٰى عَلٰى شَيْءٍ وَّقَالَتِ النَّصَارٰى
لَيْسَتِ الْيَهُودُ عَلٰى شَيْءٍ وَّهُمْ يَتْلُونَ الْكِتٰبَ كَذٰلِكَ قَالَ
الَّذِينَ لَا يَعْلَمُونَ مِثْلَ قَوْلِهِمْ فَاللّٰهُ يَحْكُمُ بَيْنَهُمْ يَوْمَ الْقِيٰمَةِ
فِيمَا كَانُوا فِيهِ يَخْتَلِفُونَ ۞ وَمَنْ أَظْلَمُ مِمَّنْ مَّنَعَ مَسٰجِدَ اللّٰهِ
أَنْ يُّذْكَرَ فِيهَا اسْمُهُ وَسَعٰى فِي خَرَابِهَا أُولٰٓئِكَ مَا كَانَ
لَهُمْ أَنْ يَّدْخُلُوهَا إِلَّا خَآئِفِينَ لَهُمْ فِي الدُّنْيَا خِزْيٌ
وَّلَهُمْ فِي الْآخِرَةِ عَذَابٌ عَظِيمٌ ۞ وَلِلّٰهِ الْمَشْرِقُ وَالْمَغْرِبُ
فَأَيْنَمَا تُوَلُّوا فَثَمَّ وَجْهُ اللّٰهِ إِنَّ اللّٰهَ وَاسِعٌ عَلِيمٌ ۞
وَقَالُوا اتَّخَذَ اللّٰهُ وَلَدًا سُبْحٰنَهُ بَل لَّهُ مَا فِي السَّمٰوٰتِ
وَالْأَرْضِ كُلٌّ لَّهُ قَانِتُونَ ۞ بَدِيعُ السَّمٰوٰتِ وَالْأَرْضِ
وَإِذَا قَضٰٓى أَمْرًا فَإِنَّمَا يَقُولُ لَهُ كُن فَيَكُونُ ۞ وَقَالَ الَّذِينَ
لَا يَعْلَمُونَ لَوْلَا يُكَلِّمُنَا اللّٰهُ أَوْ تَأْتِينَآ ءَايَةٌ كَذٰلِكَ
قَالَ الَّذِينَ مِن قَبْلِهِم مِّثْلَ قَوْلِهِمْ تَشٰبَهَتْ قُلُوبُهُمْ
قَدْ بَيَّنَّا الْآيٰتِ لِقَوْمٍ يُوقِنُونَ ۞ إِنَّآ أَرْسَلْنٰكَ
بِالْحَقِّ بَشِيرًا وَّنَذِيرًا وَّلَا تُسْـَٔلُ عَنْ أَصْحٰبِ الْجَحِيمِ ۞

مَا نَنسَخْ مِنْ ءَايَةٍ أَوْ نُنسِهَا نَأْتِ بِخَيْرٍ مِّنْهَآ أَوْ مِثْ
أَنَّ اللَّهَ عَلَىٰ كُلِّ شَىْءٍ قَدِيرٌ ۞ أَلَمْ تَعْلَمْ أَنَّ اللَّهَ
السَّمَٰوَٰتِ وَالْأَرْضِ ۖ وَمَا لَكُم مِّن دُونِ
وَلَا نَصِيرٍ ۞ أَمْ تُرِيدُونَ أَن تَسْـَٔلُوا رَ
كَمَا سُئِلَ مُوسَىٰ مِن قَبْلُ ۗ وَمَن يَتَبَدَّلِ ٱلْ
فَقَدْ ضَلَّ سَوَآءَ ٱلسَّبِيلِ ۞ وَدَّ كَثِيرٌ مِّنْ أَهْ
لَوْ يَرُدُّونَكُم مِّنۢ بَعْدِ إِيمَٰنِكُمْ كُفَّارًا حَ
أَنفُسِهِم مِّنۢ بَعْدِ مَا تَبَيَّنَ لَهُمُ ٱلْحَقُّ ۖ فَٱعْ
حَتَّىٰ يَأْتِىَ ٱللَّهُ بِأَمْرِهِۦٓ ۗ إِنَّ ٱللَّهَ عَلَىٰ كُلِّ شَىْ
وَأَقِيمُوا۟ ٱلصَّلَوٰةَ وَءَاتُوا۟ ٱلزَّكَوٰةَ ۚ وَمَا تُقَدِّمُوا۟ لِ
مِنْ خَيْرٍ تَجِدُوهُ عِندَ ٱللَّهِ ۗ إِنَّ ٱللَّهَ بِمَا تَعْمَلُونَ
وَقَالُوا۟ لَن يَدْخُلَ ٱلْجَنَّةَ إِلَّا مَن كَانَ هُودًا
تِلْكَ أَمَانِيُّهُمْ ۗ قُلْ هَاتُوا۟ بُرْهَٰنَكُمْ
صَٰدِقِينَ ۞ بَلَىٰ مَنْ أَسْلَمَ وَجْهَهُۥ لِلَّهِ وَهُ
أَجْرُهُۥ عِندَ رَبِّهِۦ وَلَا خَوْفٌ عَلَيْهِمْ وَلَا هُمْ

ايَةٍ أَوْ نُنْسِهَا نَأْتِ بِخَيْرٍ مِنْهَا أَوْ مِثْلِهَا أَلَمْ تَعْلَمْ
كُلِّ شَيْءٍ قَدِيرٌ ۞ أَلَمْ تَعْلَمْ أَنَّ اللَّهَ لَهُ مُلْكُ
وَالْأَرْضِ وَمَا لَكُمْ مِنْ دُونِ اللَّهِ مِنْ وَلِيٍّ
۞ أَمْ تُرِيدُونَ أَنْ تَسْئَلُوا رَسُولَكُمْ
سُئِلَ مُوسَىٰ مِنْ قَبْلُ وَمَنْ يَتَبَدَّلِ الْكُفْرَ بِالْإِيمَانِ
سَوَاءَ السَّبِيلِ ۞ وَدَّ كَثِيرٌ مِنْ أَهْلِ الْكِتَابِ
كُمْ مِنْ بَعْدِ إِيمَانِكُمْ كُفَّارًا حَسَدًا مِنْ عِنْدِ
مِنْ بَعْدِ مَا تَبَيَّنَ لَهُمُ الْحَقُّ فَاعْفُوا وَاصْفَحُوا
اللَّهُ بِأَمْرِهِ إِنَّ اللَّهَ عَلَىٰ كُلِّ شَيْءٍ قَدِيرٌ ۞
الصَّلَوٰةَ وَآتُوا الزَّكَوٰةَ وَمَا تُقَدِّمُوا لِأَنْفُسِكُمْ
تَجِدُوهُ عِنْدَ اللَّهِ إِنَّ اللَّهَ بِمَا تَعْمَلُونَ بَصِيرٌ ۞
يَدْخُلَ الْجَنَّةَ إِلَّا مَنْ كَانَ هُودًا أَوْ نَصَارَىٰ
أَمَانِيُّهُمْ قُلْ هَاتُوا بُرْهَانَكُمْ إِنْ كُنْتُمْ
۞ بَلَىٰ مَنْ أَسْلَمَ وَجْهَهُ لِلَّهِ وَهُوَ مُحْسِنٌ فَلَهُ
رَبِّهِ وَلَا خَوْفٌ عَلَيْهِمْ وَلَا هُمْ يَحْزَنُونَ ۞

وَقَالَ

وَقَالَتِ الْيَهُودُ لَيْسَتِ النَّصَارَىٰ عَلَىٰ شَيْءٍ وَقَالَتِ النَّصَارَىٰ
لَيْسَتِ الْيَهُودُ عَلَىٰ شَيْءٍ وَهُمْ يَتْلُونَ الْكِتَابَ كَذَٰلِكَ قَالَ
الَّذِينَ لَا يَعْلَمُونَ مِثْلَ قَوْلِهِمْ فَاللَّهُ يَحْكُمُ بَيْنَهُمْ يَوْمَ الْقِيَامَةِ
فِيمَا كَانُوا فِيهِ يَخْتَلِفُونَ ۞ وَمَنْ أَظْلَمُ مِمَّنْ مَنَعَ مَسَاجِدَ اللَّهِ
أَنْ يُذْكَرَ فِيهَا اسْمُهُ وَسَعَىٰ فِي خَرَابِهَا أُولَٰئِكَ مَا كَانَ
لَهُمْ أَنْ يَدْخُلُوهَا إِلَّا خَائِفِينَ لَهُمْ فِي الدُّنْيَا خِزْيٌ
وَلَهُمْ فِي الْآخِرَةِ عَذَابٌ عَظِيمٌ ۞ وَلِلَّهِ الْمَشْرِقُ وَالْمَغْرِبُ
فَأَيْنَمَا تُوَلُّوا فَثَمَّ وَجْهُ اللَّهِ إِنَّ اللَّهَ وَاسِعٌ عَلِيمٌ ۞
وَقَالُوا اتَّخَذَ اللَّهُ وَلَدًا سُبْحَانَهُ بَلْ لَهُ مَا فِي السَّمَاوَاتِ
وَالْأَرْضِ كُلٌّ لَهُ قَانِتُونَ ۞ بَدِيعُ السَّمَاوَاتِ وَالْأَرْضِ
وَإِذَا قَضَىٰ أَمْرًا فَإِنَّمَا يَقُولُ لَهُ كُنْ فَيَكُونُ ۞ وَقَالَ الَّذِينَ
لَا يَعْلَمُونَ لَوْلَا يُكَلِّمُنَا اللَّهُ أَوْ تَأْتِينَا آيَةٌ كَذَٰلِكَ
قَالَ الَّذِينَ مِنْ قَبْلِهِمْ مِثْلَ قَوْلِهِمْ تَشَابَهَتْ قُلُوبُهُمْ
قَدْ بَيَّنَّا الْآيَاتِ لِقَوْمٍ يُوقِنُونَ ۞ إِنَّا أَرْسَلْنَاكَ
بِالْحَقِّ بَشِيرًا وَنَذِيرًا وَلَا تُسْئَلُ عَنْ أَصْحَابِ الْجَحِيمِ ۞

مَا نَنسَخْ مِن
أَنَّ اللَّهَ عَلَىٰ
السَّمَاوَاتِ
وَلَا نَصِيرٍ
كَمَا
فَقَدْ ضَلَّ
لَوْ يَرُدُّونَكُم
أَنفُسِهِم
حَتَّىٰ يَأْتِيَ
وَأَقِيمُوا الصَّلَاةَ
مِّنْ خَيْرٍ تَجِدُوهُ
وَقَالُوا لَن
تِلْكَ
صَادِقِينَ
أَجْرُهُمْ عِندَ

وَإِذْ يَرْفَعُ إِبْرٰهِيمُ الْقَوَاعِدَ مِنَ الْبَيْتِ وَإِسْمٰعِيلُ رَبَّنَا تَقَبَّلْ مِنَّا
إِنَّكَ أَنْتَ السَّمِيعُ الْعَلِيمُ ۞ رَبَّنَا وَاجْعَلْنَا مُسْلِمَيْنِ لَكَ
وَمِنْ ذُرِّيَّتِنَا أُمَّةً مُسْلِمَةً لَكَ وَأَرِنَا مَنَاسِكَنَا وَتُبْ عَلَيْنَا
إِنَّكَ أَنْتَ التَّوَّابُ الرَّحِيمُ ۞ رَبَّنَا وَابْعَثْ فِيهِمْ رَسُولًا مِنْهُمْ
يَتْلُوا عَلَيْهِمْ آيَاتِكَ وَيُعَلِّمُهُمُ الْكِتَابَ وَالْحِكْمَةَ وَيُزَكِّيهِمْ
إِنَّكَ أَنْتَ الْعَزِيزُ الْحَكِيمُ ۞ وَمَنْ يَرْغَبُ عَنْ مِلَّةِ إِبْرٰهِيمَ
إِلَّا مَنْ سَفِهَ نَفْسَهُ وَلَقَدِ اصْطَفَيْنَاهُ فِي الدُّنْيَا وَإِنَّهُ
فِي الْآخِرَةِ لَمِنَ الصَّالِحِينَ ۞ إِذْ قَالَ لَهُ رَبُّهُ أَسْلِمْ
قَالَ أَسْلَمْتُ لِرَبِّ الْعَالَمِينَ ۞ وَوَصّٰى بِهَا إِبْرٰهِيمُ بَنِيهِ
وَيَعْقُوبُ يَا بَنِيَّ إِنَّ اللّٰهَ اصْطَفٰى لَكُمُ الدِّينَ فَلَا تَمُوتُنَّ
إِلَّا وَأَنْتُمْ مُسْلِمُونَ ۞ أَمْ كُنْتُمْ شُهَدَاءَ إِذْ حَضَرَ يَعْقُوبَ
الْمَوْتُ إِذْ قَالَ لِبَنِيهِ مَا تَعْبُدُونَ مِنْ بَعْدِي قَالُوا نَعْبُدُ
إِلٰهَكَ وَإِلٰهَ آبَائِكَ إِبْرٰهِيمَ وَإِسْمٰعِيلَ وَإِسْحٰقَ إِلٰهًا وَاحِدًا
وَنَحْنُ لَهُ مُسْلِمُونَ ۞ تِلْكَ أُمَّةٌ قَدْ خَلَتْ لَهَا مَا كَسَبَتْ
وَلَكُمْ مَا كَسَبْتُمْ وَلَا تُسْأَلُونَ عَمَّا كَانُوا يَعْمَلُونَ ۞

وَلَنْ تَرْضَىٰ عَنْكَ ٱلْيَهُودُ وَلَا ٱلنَّصَارَىٰ حَتَّىٰ تَتَّبِعَ مِلَّتَهُمْ
هُدَى ٱللَّهِ هُوَ ٱلْهُدَىٰ وَلَئِنِ ٱتَّبَعْتَ أَهْوَآءَهُم بَعْدَ ٱلَّذِى
مِنَ ٱلْعِلْمِ مَا لَكَ مِنَ ٱللَّهِ مِن وَلِىٍّ وَلَا نَصِيرٍ ۞ ٱلَّذِينَ ءَاتَيْنَٰهُمُ
يَتْلُونَهُۥ حَقَّ تِلَاوَتِهِۦٓ أُو۟لَٰٓئِكَ يُؤْمِنُونَ بِهِۦ ۗ وَمَن يَكْفُرْ بِهِۦ فَأُو۟لَٰٓئِكَ
ٱلْخَٰسِرُونَ ۞ يَٰبَنِىٓ إِسْرَٰٓءِيلَ ٱذْكُرُوا۟ نِعْمَتِىَ ٱلَّتِىٓ أَنْعَمْتُ
وَأَنِّى فَضَّلْتُكُمْ عَلَى ٱلْعَٰلَمِينَ ۞ وَٱتَّقُوا۟ يَوْمًا لَّا تَجْزِى
نَفْسٌ عَن نَّفْسٍ شَيْـًٔا وَلَا يُقْبَلُ مِنْهَا عَدْلٌ وَلَا تَنفَعُهَا شَفَٰعَةٌ
يُنصَرُونَ ۞ وَإِذِ ٱبْتَلَىٰٓ إِبْرَٰهِـۧمَ رَبُّهُۥ بِكَلِمَٰتٍ فَأَتَمَّهُنَّ
جَاعِلُكَ لِلنَّاسِ إِمَامًا ۖ قَالَ وَمِن ذُرِّيَّتِى ۖ قَالَ لَا يَنَالُ
ٱلظَّٰلِمِينَ ۞ وَإِذْ جَعَلْنَا ٱلْبَيْتَ مَثَابَةً لِّلنَّاسِ وَ
ٱتَّخِذُوا۟ مِن مَّقَامِ إِبْرَٰهِـۧمَ مُصَلًّى ۖ وَعَهِدْنَآ إِلَىٰٓ إِبْرَٰهِـۧمَ
أَن طَهِّرَا بَيْتِىَ لِلطَّآئِفِينَ وَٱلْعَٰكِفِينَ وَٱلرُّكَّعِ ٱل
وَإِذْ قَالَ إِبْرَٰهِـۧمُ رَبِّ ٱجْعَلْ هَٰذَا بَلَدًا ءَامِنًا وَٱرْ
مِنَ ٱلثَّمَرَٰتِ مَنْ ءَامَنَ مِنْهُم بِٱللَّهِ وَٱلْيَوْمِ ٱلْءَاخِرِ ۖ قَالَ
فَأُمَتِّعُهُۥ قَلِيلًا ثُمَّ أَضْطَرُّهُۥٓ إِلَىٰ عَذَابِ ٱلنَّارِ ۖ وَبِئْسَ

سَيَقُولُ السُّفَهَاءُ مِنَ النَّاسِ مَا وَلَّاهُمْ عَنْ قِبْلَتِهِمُ الَّتِي
كَانُوا عَلَيْهَا قُلْ لِلَّهِ الْمَشْرِقُ وَالْمَغْرِبُ يَهْدِي مَنْ يَشَاءُ
إِلَى صِرَاطٍ مُسْتَقِيمٍ ۞ وَكَذَٰلِكَ جَعَلْنَاكُمْ أُمَّةً وَسَطًا
لِتَكُونُوا شُهَدَاءَ عَلَى النَّاسِ وَيَكُونَ الرَّسُولُ عَلَيْكُمْ شَهِيدًا
وَمَا جَعَلْنَا الْقِبْلَةَ الَّتِي كُنْتَ عَلَيْهَا إِلَّا لِنَعْلَمَ مَنْ يَتَّبِعُ الرَّسُولَ
مِمَّنْ يَنْقَلِبُ عَلَىٰ عَقِبَيْهِ ۚ وَإِنْ كَانَتْ لَكَبِيرَةً إِلَّا عَلَى الَّذِينَ
هَدَى اللَّهُ ۗ وَمَا كَانَ اللَّهُ لِيُضِيعَ إِيمَانَكُمْ ۚ إِنَّ اللَّهَ بِالنَّاسِ
لَرَءُوفٌ رَحِيمٌ ۞ قَدْ نَرَىٰ تَقَلُّبَ وَجْهِكَ فِي السَّمَاءِ ۖ
فَلَنُوَلِّيَنَّكَ قِبْلَةً تَرْضَاهَا ۚ فَوَلِّ وَجْهَكَ شَطْرَ الْمَسْجِدِ الْحَرَامِ ۚ
وَحَيْثُ مَا كُنْتُمْ فَوَلُّوا وُجُوهَكُمْ شَطْرَهُ ۗ وَإِنَّ الَّذِينَ
أُوتُوا الْكِتَابَ لَيَعْلَمُونَ أَنَّهُ الْحَقُّ مِنْ رَبِّهِمْ ۗ وَمَا اللَّهُ
بِغَافِلٍ عَمَّا يَعْمَلُونَ ۞ وَلَئِنْ أَتَيْتَ الَّذِينَ أُوتُوا الْكِتَابَ
بِكُلِّ آيَةٍ مَا تَبِعُوا قِبْلَتَكَ ۚ وَمَا أَنْتَ بِتَابِعٍ قِبْلَتَهُمْ ۚ
وَمَا بَعْضُهُمْ بِتَابِعٍ قِبْلَةَ بَعْضٍ ۚ وَلَئِنِ اتَّبَعْتَ أَهْوَاءَهُمْ
مِنْ بَعْدِ مَا جَاءَكَ مِنَ الْعِلْمِ ۙ إِنَّكَ إِذًا لَمِنَ الظَّالِمِينَ ۞

وَقَالُوا كُونُوا هُودًا أَوْ نَصَارَىٰ تَهْتَدُوا قُ
حَنِيفًا وَمَا كَانَ مِنَ الْمُشْرِكِينَ ۞ قُولُوا آ
إِلَيْنَا وَمَا أُنْزِلَ إِلَىٰ إِبْرَاهِيمَ وَإِسْمَاعِيلَ وَ
وَالْأَسْبَاطِ وَمَا أُوتِيَ مُوسَىٰ وَعِيسَىٰ وَمَا
مِنْ رَبِّهِمْ لَا نُفَرِّقُ بَيْنَ أَحَدٍ مِنْهُمْ وَنَحْ
فَإِنْ آمَنُوا بِمِثْلِ مَا آمَنْتُمْ بِهِ فَقَدِ اهْتَدَوْا وَ
فِي شِقَاقٍ فَسَيَكْفِيكَهُمُ اللَّهُ وَهُوَ
۞ صِبْغَةَ اللَّهِ وَمَنْ أَحْسَنُ مِنَ اللَّهِ صِبْغَ
عَابِدُونَ ۞ قُلْ أَتُحَاجُّونَنَا فِي اللَّهِ وَهُوَ
وَلَنَا أَعْمَالُنَا وَلَكُمْ أَعْمَالُكُمْ وَ
۞ أَمْ تَقُولُونَ إِنَّ إِبْرَاهِيمَ وَإِسْمَاعِيلَ وَ
وَالْأَسْبَاطَ كَانُوا هُودًا أَوْ نَصَارَىٰ قُلْ أَ
وَمَنْ أَظْلَمُ مِمَّنْ كَتَمَ شَهَادَةً عِنْدَهُ مِ
بِغَافِلٍ عَمَّا تَعْمَلُونَ ۞ تِلْكَ أُمَّةٌ قَدْ خَلَتْ
وَلَكُمْ مَا كَسَبْتُمْ وَلَا تُسْأَلُونَ عَمَّا كَا

سَيَقُولُ السُّفَهَاءُ مِنَ النَّاسِ مَا وَلَّاهُمْ عَنْ قِبْلَتِهِمُ الَّتِي
كَانُوا عَلَيْهَا قُلْ لِلَّهِ الْمَشْرِقُ وَالْمَغْرِبُ يَهْدِي مَنْ يَشَاءُ
إِلَىٰ صِرَاطٍ مُسْتَقِيمٍ ۞ وَكَذَٰلِكَ جَعَلْنَاكُمْ أُمَّةً وَسَطًا
لِتَكُونُوا شُهَدَاءَ عَلَى النَّاسِ وَيَكُونَ الرَّسُولُ عَلَيْكُمْ شَهِيدًا
وَمَا جَعَلْنَا الْقِبْلَةَ الَّتِي كُنْتَ عَلَيْهَا إِلَّا لِنَعْلَمَ مَنْ يَتَّبِعُ الرَّسُولَ
مِمَّنْ يَنْقَلِبُ عَلَىٰ عَقِبَيْهِ وَإِنْ كَانَتْ لَكَبِيرَةً إِلَّا عَلَى الَّذِينَ
هَدَى اللَّهُ وَمَا كَانَ اللَّهُ لِيُضِيعَ إِيمَانَكُمْ إِنَّ اللَّهَ بِالنَّاسِ
لَرَءُوفٌ رَحِيمٌ ۞ قَدْ نَرَىٰ تَقَلُّبَ وَجْهِكَ فِي السَّمَاءِ
فَلَنُوَلِّيَنَّكَ قِبْلَةً تَرْضَاهَا فَوَلِّ وَجْهَكَ شَطْرَ الْمَسْجِدِ الْحَرَامِ
وَحَيْثُ مَا كُنْتُمْ فَوَلُّوا وُجُوهَكُمْ شَطْرَهُ وَإِنَّ الَّذِينَ
أُوتُوا الْكِتَابَ لَيَعْلَمُونَ أَنَّهُ الْحَقُّ مِنْ رَبِّهِمْ وَمَا اللَّهُ
بِغَافِلٍ عَمَّا يَعْمَلُونَ ۞ وَلَئِنْ أَتَيْتَ الَّذِينَ أُوتُوا الْكِتَابَ
بِكُلِّ آيَةٍ مَا تَبِعُوا قِبْلَتَكَ وَمَا أَنْتَ بِتَابِعٍ قِبْلَتَهُمْ
وَمَا بَعْضُهُمْ بِتَابِعٍ قِبْلَةَ بَعْضٍ وَلَئِنِ اتَّبَعْتَ أَهْوَاءَهُمْ
مِنْ بَعْدِ مَا جَاءَكَ مِنَ الْعِلْمِ إِنَّكَ إِذًا لَمِنَ الظَّالِمِينَ ۞

وَقَالُوا كُونُوا هُودًا أَوْ نَصَارَىٰ تَهْتَدُوا ۗ قُلْ بَلْ مِلَّةَ إِ
حَنِيفًا ۖ وَمَا كَانَ مِنَ الْمُشْرِكِينَ ۞ قُولُوا آمَنَّا بِاللَّهِ وَ
إِلَيْنَا وَمَا أُنْزِلَ إِلَىٰ إِبْرَاهِيمَ وَإِسْمَاعِيلَ وَإِسْحَاقَ وَيَعْ
وَالْأَسْبَاطِ وَمَا أُوتِيَ مُوسَىٰ وَعِيسَىٰ وَمَا أُوتِيَ النَّبِ
مِنْ رَبِّهِمْ لَا نُفَرِّقُ بَيْنَ أَحَدٍ مِنْهُمْ وَنَحْنُ لَهُ مُسْلِمُو
فَإِنْ آمَنُوا بِمِثْلِ مَا آمَنْتُمْ بِهِ فَقَدِ اهْتَدَوْا ۖ وَإِنْ تَوَلَّوْا
سَيَكْفِيكَهُمُ اللَّهُ ۚ وَهُوَ السَّمِيعُ الْ
۞ صِبْغَةَ اللَّهِ ۖ وَمَنْ أَحْسَنُ مِنَ اللَّهِ صِبْغَةً ۖ وَنَحْنُ
عَابِدُونَ ۞ قُلْ أَتُحَاجُّونَنَا فِي اللَّهِ وَهُوَ رَبُّنَا وَرَبُّ
وَلَنَا أَعْمَالُنَا وَلَكُمْ أَعْمَالُكُمْ ۖ وَنَحْنُ لَهُ مُخْلِ
۞ أَمْ تَقُولُونَ إِنَّ إِبْرَاهِيمَ وَإِسْمَاعِيلَ وَإِسْحَاقَ وَيَ
وَالْأَسْبَاطَ كَانُوا هُودًا أَوْ نَصَارَىٰ ۗ قُلْ أَأَنْتُمْ أَعْلَمُ
وَمَنْ أَظْلَمُ مِمَّنْ كَتَمَ شَهَادَةً عِنْدَهُ مِنَ اللَّهِ ۗ وَمَ
بِغَافِلٍ عَمَّا تَعْمَلُونَ ۞ تِلْكَ أُمَّةٌ قَدْ خَلَتْ ۖ لَهَا مَا كَسَ
وَلَكُمْ مَا كَسَبْتُمْ ۖ وَلَا تُسْأَلُونَ عَمَّا كَانُوا يَعْمَلُو

وَلَا تَقُولُوا لِمَنْ يُقْتَلُ فِي سَبِيلِ اللَّهِ أَمْوَاتٌ بَلْ أَحْيَاءٌ وَلَكِنْ
لَا تَشْعُرُونَ ۞ وَلَنَبْلُوَنَّكُمْ بِشَيْءٍ مِنَ الْخَوْفِ وَالْجُوعِ وَنَقْصٍ
مِنَ الْأَمْوَالِ وَالْأَنْفُسِ وَالثَّمَرَاتِ وَبَشِّرِ الصَّابِرِينَ ۞
الَّذِينَ إِذَا أَصَابَتْهُمْ مُصِيبَةٌ قَالُوا إِنَّا لِلَّهِ وَإِنَّا إِلَيْهِ رَاجِعُونَ
۞ أُولَئِكَ عَلَيْهِمْ صَلَوَاتٌ مِنْ رَبِّهِمْ وَرَحْمَةٌ وَأُولَئِكَ
هُمُ الْمُهْتَدُونَ ۞ إِنَّ الصَّفَا وَالْمَرْوَةَ مِنْ شَعَائِرِ اللَّهِ فَمَنْ حَجَّ
الْبَيْتَ أَوِ اعْتَمَرَ فَلَا جُنَاحَ عَلَيْهِ أَنْ يَطَّوَّفَ بِهِمَا وَمَنْ تَطَوَّعَ
خَيْرًا فَإِنَّ اللَّهَ شَاكِرٌ عَلِيمٌ ۞ إِنَّ الَّذِينَ يَكْتُمُونَ مَا أَنْزَلْنَا
مِنَ الْبَيِّنَاتِ وَالْهُدَى مِنْ بَعْدِ مَا بَيَّنَّاهُ لِلنَّاسِ فِي الْكِتَابِ
أُولَئِكَ يَلْعَنُهُمُ اللَّهُ وَيَلْعَنُهُمُ اللَّاعِنُونَ ۞ إِلَّا
الَّذِينَ تَابُوا وَأَصْلَحُوا وَبَيَّنُوا فَأُولَئِكَ أَتُوبُ عَلَيْهِمْ
وَأَنَا التَّوَّابُ الرَّحِيمُ ۞ إِنَّ الَّذِينَ كَفَرُوا وَمَاتُوا وَهُمْ
كُفَّارٌ أُولَئِكَ عَلَيْهِمْ لَعْنَةُ اللَّهِ وَالْمَلَائِكَةِ وَالنَّاسِ
أَجْمَعِينَ ۞ خَالِدِينَ فِيهَا لَا يُخَفَّفُ عَنْهُمُ الْعَذَابُ وَلَا هُمْ
يُنْظَرُونَ ۞ وَإِلَهُكُمْ إِلَهٌ وَاحِدٌ لَا إِلَهَ إِلَّا هُوَ الرَّحْمَنُ الرَّحِيمُ ۞

الذين اتينا هم الكتاب يع
وان فريقا منهم ليكتمو
فلا تكونن من الممترين
فاستبقوا الخيرات اين
ان الله على كل شئ
فول وجهك شطر الم
وما الله بغافل عما
فول وجهك شطر الم
وجوهكم شطره لئ
الا الذين ظلموا منهم فلا
عليكم ولعلكم تهت
منكم يتلوا عليكم اياتنا و
والحكمة ويعلمكم
اذكركم واشكروا لي
امنوا استعينوا بالصبر و

وَإِذَا قِيلَ لَهُمُ اتَّبِعُوا مَا أَنزَلَ اللَّهُ قَالُوا بَلْ نَتَّبِعُ مَا أَلْفَيْنَا عَلَيْهِ
آبَاءَنَا أَوَلَوْ كَانَ آبَاؤُهُمْ لَا يَعْقِلُونَ شَيْئًا وَلَا يَهْتَدُونَ
۞ وَمَثَلُ الَّذِينَ كَفَرُوا كَمَثَلِ الَّذِي يَنْعِقُ بِمَا لَا يَسْمَعُ
إِلَّا دُعَاءً وَنِدَاءً صُمٌّ بُكْمٌ عُمْيٌ فَهُمْ لَا يَعْقِلُونَ ۞
يَا أَيُّهَا الَّذِينَ آمَنُوا كُلُوا مِنْ طَيِّبَاتِ مَا رَزَقْنَاكُمْ وَاشْكُرُوا
لِلَّهِ إِنْ كُنْتُمْ إِيَّاهُ تَعْبُدُونَ ۞ إِنَّمَا حَرَّمَ عَلَيْكُمُ الْمَيْتَةَ
وَالدَّمَ وَلَحْمَ الْخِنْزِيرِ وَمَا أُهِلَّ بِهِ لِغَيْرِ اللَّهِ فَمَنِ اضْطُرَّ
غَيْرَ بَاغٍ وَلَا عَادٍ فَلَا إِثْمَ عَلَيْهِ إِنَّ اللَّهَ غَفُورٌ رَحِيمٌ
۞ إِنَّ الَّذِينَ يَكْتُمُونَ مَا أَنْزَلَ اللَّهُ مِنَ الْكِتَابِ
وَيَشْتَرُونَ بِهِ ثَمَنًا قَلِيلًا أُولَئِكَ مَا يَأْكُلُونَ
فِي بُطُونِهِمْ إِلَّا النَّارَ وَلَا يُكَلِّمُهُمُ اللَّهُ يَوْمَ الْقِيَامَةِ
وَلَا يُزَكِّيهِمْ وَلَهُمْ عَذَابٌ أَلِيمٌ ۞ أُولَئِكَ الَّذِينَ
اشْتَرَوُا الضَّلَالَةَ بِالْهُدَى وَالْعَذَابَ بِالْمَغْفِرَةِ
فَمَا أَصْبَرَهُمْ عَلَى النَّارِ ۞ ذَلِكَ بِأَنَّ اللَّهَ نَزَّلَ الْكِتَابَ
بِالْحَقِّ وَإِنَّ الَّذِينَ اخْتَلَفُوا فِي الْكِتَابِ لَفِي شِقَاقٍ بَعِيدٍ ۞

إِنَّ فِي خَلْقِ السَّمٰوٰتِ وَالْأَرْضِ وَاخْتِلَافِ اللَّيْلِ وَالنَّ
وَالْفُلْكِ الَّتِي تَجْرِي فِي الْبَحْرِ بِمَا يَنْفَعُ النَّاسَ وَمَا أَنْزَلَ
مِنَ السَّمَاءِ مِنْ مَاءٍ فَأَحْيَا بِهِ الْأَرْضَ بَعْدَ مَوْتِهَا وَبَثَّ فِيهَا
مِنْ كُلِّ دَابَّةٍ وَتَصْرِيفِ الرِّيَاحِ وَالسَّحَابِ الْمُسَخَّرِ
بَيْنَ السَّمَاءِ وَالْأَرْضِ لَآيَاتٍ لِقَوْمٍ يَعْقِلُونَ ۞ وَمِنَ النَّاسِ
مَنْ يَتَّخِذُ مِنْ دُونِ اللَّهِ أَنْدَادًا يُحِبُّونَهُمْ كَحُبِّ اللَّهِ وَالَّذِينَ
آمَنُوا أَشَدُّ حُبًّا لِلَّهِ وَلَوْ يَرَى الَّذِينَ ظَلَمُوا إِذْ يَرَوْنَ
الْعَذَابَ أَنَّ الْقُوَّةَ لِلَّهِ جَمِيعًا وَأَنَّ اللَّهَ شَدِيدُ الْعَذَابِ
۞ إِذْ تَبَرَّأَ الَّذِينَ اتُّبِعُوا مِنَ الَّذِينَ اتَّبَعُوا وَرَأَوُا الْعَذَابَ
وَتَقَطَّعَتْ بِهِمُ الْأَسْبَابُ ۞ وَقَالَ الَّذِينَ اتَّبَعُوا لَوْ أَنَّ
لَنَا كَرَّةً فَنَتَبَرَّأَ مِنْهُمْ كَمَا تَبَرَّءُوا مِنَّا كَذٰلِكَ يُرِيهِمُ اللَّهُ
أَعْمَالَهُمْ حَسَرَاتٍ عَلَيْهِمْ وَمَا هُمْ بِخَارِجِينَ مِنَ النَّارِ ۞
يَا أَيُّهَا النَّاسُ كُلُوا مِمَّا فِي الْأَرْضِ حَلَالًا طَيِّبًا وَلَا تَتَّبِعُوا
خُطُوَاتِ الشَّيْطَانِ إِنَّهُ لَكُمْ عَدُوٌّ مُبِينٌ ۞ إِنَّمَا يَأْمُرُكُمْ
بِالسُّوءِ وَالْفَحْشَاءِ وَأَنْ تَقُولُوا عَلَى اللَّهِ مَا لَا تَعْلَمُونَ ۞

ولوا وجوهكم قبل المشرق والمغرب ولكن
ه واليوم الاخر والملئكة والكتاب والنبيين
حبه ذوي القربى واليتامى والمساكين
والسائلين وفي الرقاب واقام الصلوة
الموفون بعهدهم اذا عاهدوا والصابرين
ضراء وحين البأس اولئك الذين صدقوا واولئك
يا ايها الذين امنوا كتب عليكم القصاص
الحر والعبد بالعبد والانثى بالانثى فمن عفى
ئ فاتباع بالمعروف واداء اليه باحسان
ك من ربكم ورحمة فمن اعتدى بعد ذلك
م ولكم في القصاص حيوة يا اولي الالباب
ون كتب عليكم اذا حضر احدكم الموت
الوصية للوالدين والاقربين بالمعروف
تقين فمن بدله بعد ما سمعه فانما
الذين يبدلونه ان الله سميع عليم

فمن خاف من موص جنفا او اثما فاصلح بينهم فلا اثم
عليه ان الله غفور رحيم يا ايها الذين امنوا كتب
عليكم الصيام كما كتب على الذين من قبلكم لعلكم
تتقون اياما معدودات فمن كان منكم مريضا
او على سفر فعدة من ايام اخر وعلى الذين يطيقونه فدية
طعام مسكين فمن تطوع خيرا فهو خير له
وان تصوموا خير لكم ان كنتم تعلمون
شهر رمضان الذي انزل فيه القران هدى للناس
وبينات من الهدى والفرقان فمن شهد منكم
الشهر فليصمه ومن كان مريضا او على سفر فعدة
من ايام اخر يريد الله بكم اليسر ولا يريد بكم
العسر ولتكملوا العدة ولتكبروا الله على ما هدىكم
ولعلكم تشكرون واذا سالك عبادي
عني فاني قريب اجيب دعوة الداع اذا دعان
فليستجيبوا لي وليؤمنوا بي لعلهم يرشدون

لَيْسَ الْبِرَّ اَنْ
الْبِرَّ مَنْ اٰمَنَ بِاللّٰ
وَاٰتَى الْمَالَ عَلٰى
وَابْنَ السَّبِيْلِ
وَاٰتَى الزَّكٰوةَ وَ
فِى الْبَاْسَآءِ وَالضَّ
هُمُ الْمُتَّقُوْنَ
فِى الْقَتْلَى الْحُرُّ
لَهٗ مِنْ اَخِيْهِ شَ
ذٰلِكَ تَخْفِيْفٌ
فَلَهٗ عَذَابٌ اَلِيْمٌ
لَعَلَّكُمْ تَتَّقُوْنَ
اِنْ تَرَكَ خَيْرًا
حَقًّا عَلَى الْمُ
اِثْمُهٗ عَلَى

وَاقْتُلُوهُمْ حَيْثُ ثَقِفْتُمُوهُمْ وَأَخْرِجُوهُمْ مِنْ حَيْثُ أَخْرَجُوكُمْ وَالْفِتْنَةُ
أَشَدُّ مِنَ الْقَتْلِ وَلَا تُقَاتِلُوهُمْ عِنْدَ الْمَسْجِدِ الْحَرَامِ حَتَّىٰ يُقَاتِلُوكُمْ
فِيهِ فَإِنْ قَاتَلُوكُمْ فَاقْتُلُوهُمْ كَذَٰلِكَ جَزَاءُ الْكَافِرِينَ ۝ فَإِنِ انْتَهَوْا
فَإِنَّ اللَّهَ غَفُورٌ رَحِيمٌ ۝ وَقَاتِلُوهُمْ حَتَّىٰ لَا تَكُونَ فِتْنَةٌ وَيَكُونَ
الدِّينُ لِلَّهِ فَإِنِ انْتَهَوْا فَلَا عُدْوَانَ إِلَّا عَلَى الظَّالِمِينَ ۝ الشَّهْرُ الْحَرَامُ
بِالشَّهْرِ الْحَرَامِ وَالْحُرُمَاتُ قِصَاصٌ فَمَنِ اعْتَدَىٰ عَلَيْكُمْ فَاعْتَدُوا
عَلَيْهِ بِمِثْلِ مَا اعْتَدَىٰ عَلَيْكُمْ وَاتَّقُوا اللَّهَ وَاعْلَمُوا أَنَّ اللَّهَ مَعَ الْمُتَّقِينَ
۝ وَأَنْفِقُوا فِي سَبِيلِ اللَّهِ وَلَا تُلْقُوا بِأَيْدِيكُمْ إِلَى التَّهْلُكَةِ وَأَحْسِنُوا
إِنَّ اللَّهَ يُحِبُّ الْمُحْسِنِينَ ۝ وَأَتِمُّوا الْحَجَّ وَالْعُمْرَةَ لِلَّهِ فَإِنْ أُحْصِرْتُمْ
فَمَا اسْتَيْسَرَ مِنَ الْهَدْيِ وَلَا تَحْلِقُوا رُءُوسَكُمْ حَتَّىٰ يَبْلُغَ الْهَدْيُ
مَحِلَّهُ فَمَنْ كَانَ مِنْكُمْ مَرِيضًا أَوْ بِهِ أَذًى مِنْ رَأْسِهِ فَفِدْيَةٌ مِنْ صِيَامٍ
أَوْ صَدَقَةٍ أَوْ نُسُكٍ فَإِذَا أَمِنْتُمْ فَمَنْ تَمَتَّعَ بِالْعُمْرَةِ إِلَى الْحَجِّ
فَمَا اسْتَيْسَرَ مِنَ الْهَدْيِ فَمَنْ لَمْ يَجِدْ فَصِيَامُ ثَلَاثَةِ أَيَّامٍ فِي الْحَجِّ
وَسَبْعَةٍ إِذَا رَجَعْتُمْ تِلْكَ عَشَرَةٌ كَامِلَةٌ ذَٰلِكَ لِمَنْ لَمْ يَكُنْ أَهْلُهُ
حَاضِرِي الْمَسْجِدِ الْحَرَامِ وَاتَّقُوا اللَّهَ وَاعْلَمُوا أَنَّ اللَّهَ شَدِيدُ الْعِقَابِ ۝

أحل لكم ليلة الصيام الرفث إ
لكم وانتم لباس لهن علم الله انكم ك
فتاب عليكم وعفا عنكم فالـ
ما كتب الله لكم وكلوا واشربوا حتـ
الابيض من الخيط الاسود من ا
الى الليل ولا تباشروهن وانتم
تلك حدود الله فلا تقربوها كذ
للناس لعلهم يتقون ۞
بينكم بالباطل وتدلوا بها الى الـ
من اموال الناس بالاثم وانتم
عن الاهلة قل هي مواقيت لل
البر بان تاتوا البيوت من ظهو
البر من اتقى واتوا البيوت من
لعلكم تفلحون ۞ وقاتلوا في
يقاتلونكم ولا تعتدوا ان الله لا

وَاقْتُلُوهُمْ حَيْثُ ثَقِفْتُمُوهُمْ وَأَخْرِجُوهُمْ مِنْ حَيْثُ أَخْرَجُوكُمْ وَالْفِتْنَةُ
أَشَدُّ مِنَ الْقَتْلِ وَلَا تُقَاتِلُوهُمْ عِنْدَ الْمَسْجِدِ الْحَرَامِ حَتَّى يُقَاتِلُوكُمْ
فِيهِ فَإِنْ قَاتَلُوكُمْ فَاقْتُلُوهُمْ كَذَلِكَ جَزَاءُ الْكَافِرِينَ ۝ فَإِنِ انْتَهَوْا
فَإِنَّ اللَّهَ غَفُورٌ رَحِيمٌ ۝ وَقَاتِلُوهُمْ حَتَّى لَا تَكُونَ فِتْنَةٌ وَيَكُونَ
الدِّينُ لِلَّهِ فَإِنِ انْتَهَوْا فَلَا عُدْوَانَ إِلَّا عَلَى الظَّالِمِينَ ۝ الشَّهْرُ الْحَرَامُ
بِالشَّهْرِ الْحَرَامِ وَالْحُرُمَاتُ قِصَاصٌ فَمَنِ اعْتَدَى عَلَيْكُمْ فَاعْتَدُوا
عَلَيْهِ بِمِثْلِ مَا اعْتَدَى عَلَيْكُمْ وَاتَّقُوا اللَّهَ وَاعْلَمُوا أَنَّ اللَّهَ مَعَ الْمُتَّقِينَ
۝ وَأَنْفِقُوا فِي سَبِيلِ اللَّهِ وَلَا تُلْقُوا بِأَيْدِيكُمْ إِلَى التَّهْلُكَةِ وَأَحْسِنُوا
إِنَّ اللَّهَ يُحِبُّ الْمُحْسِنِينَ ۝ وَأَتِمُّوا الْحَجَّ وَالْعُمْرَةَ لِلَّهِ فَإِنْ أُحْصِرْتُمْ
فَمَا اسْتَيْسَرَ مِنَ الْهَدْيِ وَلَا تَحْلِقُوا رُءُوسَكُمْ حَتَّى يَبْلُغَ الْهَدْيُ
مَحِلَّهُ فَمَنْ كَانَ مِنْكُمْ مَرِيضًا أَوْ بِهِ أَذًى مِنْ رَأْسِهِ فَفِدْيَةٌ مِنْ صِيَامٍ
أَوْ صَدَقَةٍ أَوْ نُسُكٍ فَإِذَا أَمِنْتُمْ فَمَنْ تَمَتَّعَ بِالْعُمْرَةِ إِلَى الْحَجِّ
فَمَا اسْتَيْسَرَ مِنَ الْهَدْيِ فَمَنْ لَمْ يَجِدْ فَصِيَامُ ثَلَاثَةِ أَيَّامٍ فِي الْحَجِّ
وَسَبْعَةٍ إِذَا رَجَعْتُمْ تِلْكَ عَشَرَةٌ كَامِلَةٌ ذَلِكَ لِمَنْ لَمْ يَكُنْ أَهْلُهُ
حَاضِرِي الْمَسْجِدِ الْحَرَامِ وَاتَّقُوا اللَّهَ وَاعْلَمُوا أَنَّ اللَّهَ شَدِيدُ الْعِقَابِ ۝

أحل لكم ليلة الصيام الرفث إلى نسائكم هن
لكم وأنتم لباس لهن علم الله أنكم كنتم تختانون أنف
فتاب عليكم وعفا عنكم فالئن باشروهن وا
ما كتب الله لكم وكلوا واشربوا حتى يتبين لكم ا
الأبيض من الخيط الأسود من الفجر ثم أتموا الص
إلى الليل ولا تباشروهن وأنتم عاكفون في المس
تلك حدود الله فلا تقربوها كذلك يبين الله
للناس لعلهم يتقون ۞ ولا تأكلوا أموا
بينكم بالباطل وتدلوا بها إلى الحكام لتأكلوا
من أموال الناس بالإثم وأنتم تعلمون ۞ يسئلو
عن الأهلة قل هي مواقيت للناس والحج ول
ليس البر بأن تأتوا البيوت من ظهورها ولك
البر من اتقى وأتوا البيوت من أبوابها واتقوا
لعلكم تفلحون ۞ وقاتلوا في سبيل الله ا
يقاتلونكم ولا تعتدوا إن الله لا يحب المعتدين

مَعْلُومَاتٌ فَمَنْ فَرَضَ فِيهِنَّ الْحَجَّ فَلَا
فُسُوقَ وَلَا جِدَالَ فِي الْحَجِّ وَمَا تَفْعَلُوا
يَعْلَمْهُ اللَّهُ وَتَزَوَّدُوا فَإِنَّ خَيْرَ الزَّادِ
تَّقْوَىٰ وَاتَّقُونِ يَا أُولِي الْأَلْبَابِ ۞ لَيْسَ
جُنَاحٌ أَنْ تَبْتَغُوا فَضْلًا مِنْ رَبِّكُمْ
فَإِذَا أَفَضْتُمْ مِنْ عَرَفَاتٍ فَاذْكُرُوا اللَّهَ عِنْدَ
الْمَشْعَرِ الْحَرَامِ وَاذْكُرُوهُ كَمَا هَدَاكُمْ
وَإِنْ كُنْتُمْ مِنْ قَبْلِهِ لَمِنَ الضَّالِّينَ ۞ ثُمَّ أَفِيضُوا
مِنْ حَيْثُ أَفَاضَ النَّاسُ وَاسْتَغْفِرُوا اللَّهَ إِنَّ اللَّهَ غَفُورٌ
فَإِذَا قَضَيْتُمْ مَنَاسِكَكُمْ فَاذْكُرُوا اللَّهَ
كَذِكْرِكُمْ آبَاءَكُمْ أَوْ أَشَدَّ ذِكْرًا
فَمِنَ النَّاسِ مَنْ يَقُولُ رَبَّنَا آتِنَا فِي الدُّنْيَا وَمَا لَهُ فِي الْآخِرَةِ
مِنْ خَلَاقٍ وَمِنْهُمْ مَنْ يَقُولُ رَبَّنَا آتِنَا فِي الدُّنْيَا
حَسَنَةً وَفِي الْآخِرَةِ حَسَنَةً وَقِنَا عَذَابَ النَّارِ ۞
أُولَٰئِكَ لَهُمْ نَصِيبٌ مِمَّا كَسَبُوا وَاللَّهُ سَرِيعُ الْحِسَابِ ۞

وَاذْكُرُوا

وَاذْكُرُوا اللَّهَ فِي أَيَّامٍ مَعْدُودَاتٍ فَمَنْ تَعَجَّلَ فِي يَوْمَيْنِ
فَلَا إِثْمَ عَلَيْهِ وَمَنْ تَأَخَّرَ فَلَا إِثْمَ عَلَيْهِ لِمَنِ اتَّقَىٰ وَاتَّقُوا اللَّهَ
وَاعْلَمُوا أَنَّكُمْ إِلَيْهِ تُحْشَرُونَ ۞ وَمِنَ النَّاسِ مَنْ يُعْجِبُكَ
قَوْلُهُ فِي الْحَيَاةِ الدُّنْيَا وَيُشْهِدُ اللَّهَ عَلَىٰ مَا فِي قَلْبِهِ
وَهُوَ أَلَدُّ الْخِصَامِ ۞ وَإِذَا تَوَلَّىٰ سَعَىٰ فِي الْأَرْضِ
لِيُفْسِدَ فِيهَا وَيُهْلِكَ الْحَرْثَ وَالنَّسْلَ وَاللَّهُ لَا يُحِبُّ
الْفَسَادَ ۞ وَإِذَا قِيلَ لَهُ اتَّقِ اللَّهَ أَخَذَتْهُ الْعِزَّةُ
بِالْإِثْمِ فَحَسْبُهُ جَهَنَّمُ وَلَبِئْسَ الْمِهَادُ ۞ وَمِنَ النَّاسِ
مَنْ يَشْرِي نَفْسَهُ ابْتِغَاءَ مَرْضَاتِ اللَّهِ وَاللَّهُ رَءُوفٌ
بِالْعِبَادِ ۞ يَا أَيُّهَا الَّذِينَ آمَنُوا ادْخُلُوا فِي السِّلْمِ كَافَّةً
وَلَا تَتَّبِعُوا خُطُوَاتِ الشَّيْطَانِ إِنَّهُ لَكُمْ عَدُوٌّ
مُبِينٌ ۞ فَإِنْ زَلَلْتُمْ مِنْ بَعْدِ مَا جَاءَتْكُمُ
الْبَيِّنَاتُ فَاعْلَمُوا أَنَّ اللَّهَ عَزِيزٌ حَكِيمٌ ۞
هَلْ يَنْظُرُونَ إِلَّا أَنْ يَأْتِيَهُمُ اللَّهُ فِي ظُلَلٍ مِنَ الْغَمَامِ
وَالْمَلَائِكَةُ وَقُضِيَ الْأَمْرُ وَإِلَى اللَّهِ تُرْجَعُ الْأُمُورُ ۞

الحج اشهر م
رفث ولا ف
من خير يعـ
التقوى واتـ
عليكم ج
فاذا افضتم م
المشعر الحرا
وان كنتم
من حيث افاض ال
رحيم ۞ فاذا
كذكركـ
فمن الناس من يقو
من خلاق ۞ وم
حسنة وفي الاخـ
اولئك لهم نصيـ

دُودَاتٍ فَمَنْ تَعَجَّلَ فِي يَوْمَيْنِ
فَلَا إِثْمَ عَلَيْهِ لِمَنِ اتَّقَىٰ وَاتَّقُوا اللَّهَ
ونَ ۞ وَمِنَ النَّاسِ مَنْ يُعْجِبُكَ
وَيُشْهِدُ اللَّهَ عَلَىٰ مَا فِي قَلْبِهِ
وَإِذَا تَوَلَّىٰ سَعَىٰ فِي الْأَرْضِ
لِيُفْسِدَ فِيهَا وَيُهْلِكَ الْحَرْثَ وَالنَّسْلَ وَاللَّهُ لَا يُحِبُّ
قِيلَ لَهُ اتَّقِ اللَّهَ أَخَذَتْهُ الْعِزَّةُ
بِالْإِثْمِ فَحَسْبُهُ جَهَنَّمُ وَلَبِئْسَ الْمِهَادُ ۞ وَمِنَ النَّاسِ
مَنْ يَشْرِي نَفْسَهُ ابْتِغَاءَ مَرْضَاتِ اللَّهِ وَاللَّهُ رَءُوفٌ
بِالْعِبَادِ ۞ يَا أَيُّهَا الَّذِينَ آمَنُوا ادْخُلُوا فِي السِّلْمِ كَافَّةً
وَلَا تَتَّبِعُوا خُطُوَاتِ الشَّيْطَانِ إِنَّهُ لَكُمْ عَدُوٌّ
مُبِينٌ ۞ فَإِنْ زَلَلْتُمْ مِنْ بَعْدِ مَا جَاءَتْكُمُ
الْبَيِّنَاتُ فَاعْلَمُوا أَنَّ اللَّهَ عَزِيزٌ حَكِيمٌ ۞
هَلْ يَنْظُرُونَ إِلَّا أَنْ يَأْتِيَهُمُ اللَّهُ فِي ظُلَلٍ مِنَ الْغَمَامِ
وَالْمَلَائِكَةُ وَقُضِيَ الْأَمْرُ وَإِلَى اللَّهِ تُرْجَعُ الْأُمُورُ ۞

الْحَجُّ أَشْهُرٌ مَعْلُومَاتٌ ۚ فَمَنْ فَرَضَ فِيهِنَّ الْحَجَّ فَلَا
رَفَثَ وَلَا فُسُوقَ وَلَا جِدَالَ فِي الْحَجِّ ۗ وَمَا تَفْعَلُوا
مِنْ خَيْرٍ يَعْلَمْهُ اللَّهُ ۗ وَتَزَوَّدُوا فَإِنَّ خَيْرَ الزَّادِ
التَّقْوَىٰ ۚ وَاتَّقُونِ يَا أُولِي الْأَلْبَابِ ۞ لَيْسَ
عَلَيْكُمْ جُنَاحٌ أَنْ تَبْتَغُوا فَضْلًا مِنْ رَبِّكُمْ ۚ
فَإِذَا أَفَضْتُمْ مِنْ عَرَفَاتٍ فَاذْكُرُوا اللَّهَ عِنْدَ
الْمَشْعَرِ الْحَرَامِ ۖ وَاذْكُرُوهُ كَمَا هَدَاكُمْ ۚ
وَإِنْ كُنْتُمْ مِنْ قَبْلِهِ لَمِنَ الضَّالِّينَ ۞ ثُمَّ أَفِيضُوا
مِنْ حَيْثُ أَفَاضَ النَّاسُ وَاسْتَغْفِرُوا اللَّهَ ۚ إِنَّ اللَّهَ غَفُورٌ
رَحِيمٌ ۞ فَإِذَا قَضَيْتُمْ مَنَاسِكَكُمْ فَاذْكُرُوا اللَّهَ
كَذِكْرِكُمْ آبَاءَكُمْ أَوْ أَشَدَّ ذِكْرًا ۗ
فَمِنَ النَّاسِ مَنْ يَقُولُ رَبَّنَا آتِنَا فِي الدُّنْيَا وَمَا لَهُ فِي الْآخِرَةِ
مِنْ خَلَاقٍ ۞ وَمِنْهُمْ مَنْ يَقُولُ رَبَّنَا آتِنَا فِي الدُّنْيَا
حَسَنَةً وَفِي الْآخِرَةِ حَسَنَةً وَقِنَا عَذَابَ النَّارِ ۞
أُولَٰئِكَ لَهُمْ نَصِيبٌ مِمَّا كَسَبُوا ۚ وَاللَّهُ سَرِيعُ الْحِسَابِ ۞

وَاذْكُرُوا

وَاذْكُرُوا اللَّهَ فِي أَيَّامٍ مَعْ
فَلَا إِثْمَ عَلَيْهِ وَمَنْ تَأَخَّرَ
وَاعْلَمُوا أَنَّكُمْ إِلَيْهِ تُحْشَرُ
قَوْلُهُ فِي الْحَيَاةِ الدُّنْيَ
وَهُوَ أَلَدُّ الْخِصَامِ ۞
لِيُفْسِدَ فِيهَا وَيُهْلِكَ
الْفَسَادَ ۞ وَإِذَا قِي
بِالْإِثْمِ حَسْبُهُ جَهَنَّ
مَنْ يَشْرِي نَفْسَهُ ابْتِغَ
بِالْعِبَادِ ۞ يَا أَيُّهَا الَّذِي
وَلَا تَتَّبِعُوا خُطُوَا
مُبِينٌ ۞ فَإِنْ زَلَلْتُ
الْبَيِّنَاتُ فَاعْلَمُوا
هَلْ يَنْظُرُونَ إِلَّا أَنْ يَأْتِ
وَالْمَلَائِكَةُ وَقُضِيَ الْأَ

كُتِبَ عَلَيْكُمُ الْقِتَالُ وَهُوَ كُرْهٌ لَّكُمْ ۖ وَعَسَىٰ أَن تَكْرَهُوا
شَيْئًا وَهُوَ خَيْرٌ لَّكُمْ ۖ وَعَسَىٰ أَن تُحِبُّوا شَيْئًا وَهُوَ شَرٌّ لَّكُمْ ۗ
وَاللَّهُ يَعْلَمُ وَأَنتُمْ لَا تَعْلَمُونَ ۝ يَسْأَلُونَكَ عَنِ الشَّهْرِ
الْحَرَامِ قِتَالٍ فِيهِ ۖ قُلْ قِتَالٌ فِيهِ كَبِيرٌ ۖ وَصَدٌّ عَن سَبِيلِ اللَّهِ
وَكُفْرٌ بِهِ وَالْمَسْجِدِ الْحَرَامِ وَإِخْرَاجُ أَهْلِهِ مِنْهُ أَكْبَرُ عِندَ اللَّهِ ۚ
وَالْفِتْنَةُ أَكْبَرُ مِنَ الْقَتْلِ ۗ وَلَا يَزَالُونَ يُقَاتِلُونَكُمْ
حَتَّىٰ يَرُدُّوكُمْ عَن دِينِكُمْ إِنِ اسْتَطَاعُوا ۚ وَمَن يَرْتَدِدْ
مِنكُمْ عَن دِينِهِ فَيَمُتْ وَهُوَ كَافِرٌ فَأُولَٰئِكَ حَبِطَتْ
أَعْمَالُهُمْ فِي الدُّنْيَا وَالْآخِرَةِ ۖ وَأُولَٰئِكَ أَصْحَابُ النَّارِ ۖ هُمْ
فِيهَا خَالِدُونَ ۝ إِنَّ الَّذِينَ آمَنُوا وَالَّذِينَ هَاجَرُوا
وَجَاهَدُوا فِي سَبِيلِ اللَّهِ ۙ أُولَٰئِكَ يَرْجُونَ رَحْمَتَ اللَّهِ ۚ
وَاللَّهُ غَفُورٌ رَّحِيمٌ ۝ يَسْأَلُونَكَ عَنِ الْخَمْرِ وَالْمَيْسِرِ ۖ
قُلْ فِيهِمَا إِثْمٌ كَبِيرٌ وَمَنَافِعُ لِلنَّاسِ وَإِثْمُهُمَا أَكْبَرُ
مِن نَّفْعِهِمَا ۗ وَيَسْأَلُونَكَ مَاذَا يُنفِقُونَ ۖ قُلِ الْعَفْوَ ۗ
كَذَٰلِكَ يُبَيِّنُ اللَّهُ لَكُمُ الْآيَاتِ لَعَلَّكُمْ تَتَفَكَّرُونَ ۝

سل بني إسرائيل كم آتيناهم من آية بينة ومن يبدل نعمة
من بعد ما جاءته فإن الله شديد العقاب ۞ زين
للذين كفروا الحيوة الدنيا ويسخرون من الذين آمنوا والذين
اتقوا فوقهم يوم القيمة والله يرزق من يشاء بغير حساب
كان الناس أمة واحدة فبعث الله النبيين مبشرين ومنذرين
وأنزل معهم الكتاب بالحق ليحكم بين الناس فيما اختلفوا
فيه وما اختلف فيه إلا الذين أوتوه من بعد ما جاءتهم
البينات بغيا بينهم فهدى الله الذين آمنوا لما اختلفوا
فيه من الحق بإذنه والله يهدي من يشاء إلى صراط
مستقيم ۞ أم حسبتم أن تدخلوا الجنة ولما يأتكم
مثل الذين خلوا من قبلكم مستهم البأساء والضراء
وزلزلوا حتى يقول الرسول والذين آمنوا معه متى نصر الله
ألا إن نصر الله قريب ۞ يسئلونك ماذا ينفقون قل
ما أنفقتم من خير فللوالدين والأقربين واليتامى والمساكين
وابن السبيل وما تفعلوا من خير فإن الله به عليم ۞

انكم ولكن يؤاخذكم بما كسبت
۞ للذين يؤلون من نسائهم تربص
الله غفور رحيم ۞ وان عزموا
يم ۞ والمطلقات يتربصن بانفسهن
يكتمن ما خلق الله في ارحامهن ان كن
وبعولتهن احق بردهن في ذلك
مثل الذي عليهن بالمعروف وللرجال
كيم ۞ الطلاق مرتان فامساك
ن ولا يحل لكم ان تاخذوا مما اتيتموهن
يما حدود الله فان خفتم الا يقيما
هما فيما افتدت به تلك حدود الله
حدود الله فاولئك هم الظالمون
له من بعد حتى تنكح زوجا غيره
ح عليهما ان يتراجعا ان ظنا ان
دود الله يبينها لقوم يعلمون ۞

فِي الدُّنْيَا وَالْآخِرَةِ وَيَسْئَلُونَكَ عَنِ الْيَتَامَىٰ قُلْ إِصْلَاحٌ لَّهُمْ
خَيْرٌ وَإِن تُخَالِطُوهُمْ فَإِخْوَانُكُمْ وَاللَّهُ يَعْلَمُ الْمُفْسِدَ مِنَ الْمُصْلِحِ
وَلَوْ شَاءَ اللَّهُ لَأَعْنَتَكُمْ إِنَّ اللَّهَ عَزِيزٌ حَكِيمٌ ۞ وَلَا تَنكِحُوا
الْمُشْرِكَاتِ حَتَّىٰ يُؤْمِنَّ وَلَأَمَةٌ مُّؤْمِنَةٌ خَيْرٌ مِّن مُّشْرِكَةٍ
وَلَوْ أَعْجَبَتْكُمْ وَلَا تُنكِحُوا الْمُشْرِكِينَ حَتَّىٰ يُؤْمِنُوا وَلَعَبْدٌ مُّؤْمِنٌ
خَيْرٌ مِّن مُّشْرِكٍ وَلَوْ أَعْجَبَكُمْ أُولَٰئِكَ يَدْعُونَ إِلَى النَّارِ
وَاللَّهُ يَدْعُو إِلَى الْجَنَّةِ وَالْمَغْفِرَةِ بِإِذْنِهِ وَيُبَيِّنُ آيَاتِهِ لِلنَّاسِ
لَعَلَّهُمْ يَتَذَكَّرُونَ ۞ وَيَسْئَلُونَكَ عَنِ الْمَحِيضِ قُلْ
هُوَ أَذًى فَاعْتَزِلُوا النِّسَاءَ فِي الْمَحِيضِ وَلَا تَقْرَبُوهُنَّ
حَتَّىٰ يَطْهُرْنَ فَإِذَا تَطَهَّرْنَ فَأْتُوهُنَّ مِنْ حَيْثُ أَمَرَكُمُ اللَّهُ
إِنَّ اللَّهَ يُحِبُّ التَّوَّابِينَ وَيُحِبُّ الْمُتَطَهِّرِينَ ۞ نِسَاؤُكُمْ
حَرْثٌ لَّكُمْ فَأْتُوا حَرْثَكُمْ أَنَّىٰ شِئْتُمْ وَقَدِّمُوا لِأَنفُسِكُمْ
وَاتَّقُوا اللَّهَ وَاعْلَمُوا أَنَّكُم مُّلَاقُوهُ وَبَشِّرِ الْمُؤْمِنِينَ
۞ وَلَا تَجْعَلُوا اللَّهَ عُرْضَةً لِّأَيْمَانِكُمْ أَن تَبَرُّوا
وَتَتَّقُوا وَتُصْلِحُوا بَيْنَ النَّاسِ وَاللَّهُ سَمِيعٌ عَلِيمٌ ۞

ر ويذرون ازواجا يتربصن بانفسهن
ر فاذا بلغن اجلهن فلا جناح عليكم
هن بالمعروف والله بما تعملون خبير
فيما عرضتم به من خطبة النساء
كم علم الله انكم ستذكرونهن
هن سرا الا ان تقولوا قولا معروفا
النكاح حتى يبلغ الكتاب اجله واعلموا
انفسكم فاحذروه واعلموا ان الله
جناح عليكم ان طلقتم النساء
توا لهن فريضة ومتعوهن على الموسع
ره متاعا بالمعروف حقا على المحسنين
من قبل ان تمسوهن وقد فرضتم لهن
فرضتم الا ان يعفون او يعفوا الذي
نكاح وان تعفوا اقرب للتقوى
بينكم ان الله بما تعملون بصير ۞

وَإِذَا طَلَّقْتُمُ النِّسَاءَ فَبَلَغْنَ أَجَلَهُنَّ فَأَمْسِكُوهُنَّ بِمَعْرُوفٍ
أَوْ سَرِّحُوهُنَّ بِمَعْرُوفٍ وَلَا تُمْسِكُوهُنَّ ضِرَارًا لِّتَعْتَدُوا
وَمَنْ يَفْعَلْ ذَٰلِكَ فَقَدْ ظَلَمَ نَفْسَهُ وَلَا تَتَّخِذُوا آيَاتِ اللَّهِ هُزُوًا وَاذْكُرُوا
نِعْمَتَ اللَّهِ عَلَيْكُمْ وَمَا أَنزَلَ عَلَيْكُم مِّنَ الْكِتَابِ وَالْحِكْمَةِ يَعِظُكُم
بِهِ وَاتَّقُوا اللَّهَ وَاعْلَمُوا أَنَّ اللَّهَ بِكُلِّ شَيْءٍ عَلِيمٌ ۞ وَإِذَا طَلَّقْتُمُ
النِّسَاءَ فَبَلَغْنَ أَجَلَهُنَّ فَلَا تَعْضُلُوهُنَّ أَن يَنكِحْنَ أَزْوَاجَهُنَّ
إِذَا تَرَاضَوْا بَيْنَهُم بِالْمَعْرُوفِ ذَٰلِكَ يُوعَظُ بِهِ مَن كَانَ مِنكُمْ يُؤْمِنُ
بِاللَّهِ وَالْيَوْمِ الْآخِرِ ذَٰلِكُمْ أَزْكَىٰ لَكُمْ وَأَطْهَرُ وَاللَّهُ يَعْلَمُ وَأَنتُمْ
لَا تَعْلَمُونَ ۞ وَالْوَالِدَاتُ يُرْضِعْنَ أَوْلَادَهُنَّ حَوْلَيْنِ كَامِلَيْنِ
لِمَنْ أَرَادَ أَن يُتِمَّ الرَّضَاعَةَ وَعَلَى الْمَوْلُودِ لَهُ رِزْقُهُنَّ وَكِسْوَتُهُنَّ
بِالْمَعْرُوفِ لَا تُكَلَّفُ نَفْسٌ إِلَّا وُسْعَهَا لَا تُضَارَّ وَالِدَةٌ بِوَلَدِهَا
وَلَا مَوْلُودٌ لَّهُ بِوَلَدِهِ وَعَلَى الْوَارِثِ مِثْلُ ذَٰلِكَ فَإِنْ أَرَادَا فِصَالًا
عَن تَرَاضٍ مِّنْهُمَا وَتَشَاوُرٍ فَلَا جُنَاحَ عَلَيْهِمَا وَإِنْ أَرَدتُّمْ
أَن تَسْتَرْضِعُوا أَوْلَادَكُمْ فَلَا جُنَاحَ عَلَيْكُمْ إِذَا سَلَّمْتُم
مَّا آتَيْتُم بِالْمَعْرُوفِ وَاتَّقُوا اللَّهَ وَاعْلَمُوا أَنَّ اللَّهَ بِمَا تَعْمَلُونَ بَصِيرٌ ۞

أَلَمْ تَرَ إِلَى الْمَلَإِ مِنْ بَنِي إِسْرَائِيلَ مِنْ بَعْدِ مُوسَىٰ
إِذْ قَالُوا لِنَبِيٍّ لَهُمُ ابْعَثْ لَنَا مَلِكًا نُقَاتِلْ فِي سَبِيلِ
اللَّهِ قَالَ هَلْ عَسَيْتُمْ إِنْ كُتِبَ عَلَيْكُمُ الْقِتَالُ أَلَّا تُقَاتِلُوا
قَالُوا وَمَا لَنَا أَلَّا نُقَاتِلَ فِي سَبِيلِ اللَّهِ وَقَدْ أُخْرِجْنَا
مِنْ دِيَارِنَا وَأَبْنَائِنَا فَلَمَّا كُتِبَ عَلَيْهِمُ الْقِتَالُ تَوَلَّوْا
إِلَّا قَلِيلًا مِنْهُمْ وَاللَّهُ عَلِيمٌ بِالظَّالِمِينَ ۞ وَقَالَ
لَهُمْ نَبِيُّهُمْ إِنَّ اللَّهَ قَدْ بَعَثَ لَكُمْ طَالُوتَ مَلِكًا
قَالُوا أَنَّىٰ يَكُونُ لَهُ الْمُلْكُ عَلَيْنَا وَنَحْنُ أَحَقُّ بِالْمُلْكِ
مِنْهُ وَلَمْ يُؤْتَ سَعَةً مِنَ الْمَالِ قَالَ إِنَّ اللَّهَ اصْطَفَاهُ
عَلَيْكُمْ وَزَادَهُ بَسْطَةً فِي الْعِلْمِ وَالْجِسْمِ
وَاللَّهُ يُؤْتِي مُلْكَهُ مَنْ يَشَاءُ وَاللَّهُ وَاسِعٌ عَلِيمٌ ۞
وَقَالَ لَهُمْ نَبِيُّهُمْ إِنَّ آيَةَ مُلْكِهِ أَنْ يَأْتِيَكُمُ التَّابُوتُ
فِيهِ سَكِينَةٌ مِنْ رَبِّكُمْ وَبَقِيَّةٌ مِمَّا تَرَكَ
آلُ مُوسَىٰ وَآلُ هَارُونَ تَحْمِلُهُ الْمَلَائِكَةُ
إِنَّ فِي ذَٰلِكَ لَآيَةً لَكُمْ إِنْ كُنْتُمْ مُؤْمِنِينَ ۞

حافظوا على الصلوات والصلوة الوسطى و
لله قانتين ۞ فان خفتم فرجالا او ركبانا فاذا امنتم
فاذكروا الله كما علمكم ما لم تكونوا تعلمون
۞ والذين يتوفون منكم ويذرون ازواجا وصية
لازواجهم متاعا الى الحول غير اخراج فان خرجن
فلا جناح عليكم في ما فعلن في انفسهن من معروف
والله عزيز حكيم ۞ وللمطلقات متاع بالمعروف
حقا على المتقين ۞ كذلك يبين الله لكم
اياته لعلكم تعقلون ۞ الم تر الى الذين خرجوا
من ديارهم وهم الوف حذر الموت فقال لهم الله موتوا
ثم احياهم ان الله لذو فضل على الناس ولكن
اكثر الناس لا يشكرون ۞ وقاتلوا في سبيل
الله واعلموا ان الله سميع عليم ۞ من ذا الذي يقرض
الله قرضا حسنا فيضاعفه له اضعافا كثيرة
والله يقبض ويبصط واليه ترجعون ۞

تِلْكَ الرُّسُلُ فَضَّلْنَا بَعْضَهُمْ عَلَىٰ بَعْضٍ مِنْهُمْ مَنْ كَلَّمَ اللَّهُ
وَرَفَعَ بَعْضَهُمْ دَرَجَاتٍ وَآتَيْنَا عِيسَى ابْنَ مَرْيَمَ الْبَيِّنَاتِ
وَأَيَّدْنَاهُ بِرُوحِ الْقُدُسِ وَلَوْ شَاءَ اللَّهُ مَا اقْتَتَلَ الَّذِينَ
مِنْ بَعْدِهِمْ مِنْ بَعْدِ مَا جَاءَتْهُمُ الْبَيِّنَاتُ وَلَٰكِنِ اخْتَلَفُوا
فَمِنْهُمْ مَنْ آمَنَ وَمِنْهُمْ مَنْ كَفَرَ وَلَوْ شَاءَ اللَّهُ مَا اقْتَتَلُوا وَلَٰكِنَّ
اللَّهَ يَفْعَلُ مَا يُرِيدُ ۞ يَا أَيُّهَا الَّذِينَ آمَنُوا أَنْفِقُوا مِمَّا رَزَقْنَاكُمْ
مِنْ قَبْلِ أَنْ يَأْتِيَ يَوْمٌ لَا بَيْعٌ فِيهِ وَلَا خُلَّةٌ وَلَا شَفَاعَةٌ
وَالْكَافِرُونَ هُمُ الظَّالِمُونَ ۞ اللَّهُ لَا إِلَٰهَ إِلَّا هُوَ الْحَيُّ الْقَيُّومُ
لَا تَأْخُذُهُ سِنَةٌ وَلَا نَوْمٌ لَهُ مَا فِي السَّمَاوَاتِ وَمَا فِي الْأَرْضِ
مَنْ ذَا الَّذِي يَشْفَعُ عِنْدَهُ إِلَّا بِإِذْنِهِ يَعْلَمُ مَا بَيْنَ أَيْدِيهِمْ
وَمَا خَلْفَهُمْ وَلَا يُحِيطُونَ بِشَيْءٍ مِنْ عِلْمِهِ إِلَّا بِمَا شَاءَ
وَسِعَ كُرْسِيُّهُ السَّمَاوَاتِ وَالْأَرْضَ وَلَا يَئُودُهُ حِفْظُهُمَا
وَهُوَ الْعَلِيُّ الْعَظِيمُ ۞ لَا إِكْرَاهَ فِي الدِّينِ قَدْ تَبَيَّنَ
الرُّشْدُ مِنَ الْغَيِّ فَمَنْ يَكْفُرْ بِالطَّاغُوتِ وَيُؤْمِنْ بِاللَّهِ فَقَدِ
اسْتَمْسَكَ بِالْعُرْوَةِ الْوُثْقَىٰ لَا انْفِصَامَ لَهَا وَاللَّهُ سَمِيعٌ عَلِيمٌ ۞

فلما فصل طالوت بالجنود قال إن الله مبت
بنهر فمن شرب منه فليس مني ومن لم يط
فإنه مني إلا من اغترف غرفة بيده فشربوا
إلا قليلا منهم فلما جاوزه هو والذين آ
معه قالوا لا طاقة لنا اليوم بجالوت وجن
قال الذين يظنون أنهم ملاقوا الله كم
فئة قليلة غلبت فئة كثيرة بإذن
والله مع الصابرين ۞ ولما برزوا لجالو
وجنوده قالوا ربنا أفرغ علينا صبرا وثبت
أقدامنا وانصرنا على القوم الكافر
۞ فهزموهم بإذن الله وقتل داود جالو
وآتيه الله الملك والحكمة وعلمه مما يشا
ولولا دفع الله الناس بعضهم ببعض لفسد
الأرض ولكن الله ذو فضل على العالمين ۞ تلك
آيات الله نتلوها عليك بالحق وإنك لمن المرسلين ۞

وَإِذْ قَالَ إِبْرٰهِيمُ رَبِّ أَرِنِي كَيْفَ تُحْيِ الْمَوْتٰى قَالَ أَوَلَمْ تُؤْمِنْ
قَالَ بَلٰى وَلٰكِنْ لِيَطْمَئِنَّ قَلْبِي قَالَ فَخُذْ أَرْبَعَةً مِنَ الطَّيْرِ
فَصُرْهُنَّ إِلَيْكَ ثُمَّ اجْعَلْ عَلٰى كُلِّ جَبَلٍ مِنْهُنَّ جُزْءًا ثُمَّ ادْعُهُنَّ
يَأْتِينَكَ سَعْيًا وَاعْلَمْ أَنَّ اللّٰهَ عَزِيزٌ حَكِيمٌ ۞ مَثَلُ الَّذِينَ
يُنْفِقُونَ أَمْوَالَهُمْ فِي سَبِيلِ اللّٰهِ كَمَثَلِ حَبَّةٍ أَنْبَتَتْ سَبْعَ
سَنَابِلَ فِي كُلِّ سُنْبُلَةٍ مِائَةُ حَبَّةٍ وَاللّٰهُ يُضَاعِفُ
لِمَنْ يَشَاءُ وَاللّٰهُ وَاسِعٌ عَلِيمٌ ۞ الَّذِينَ يُنْفِقُونَ أَمْوَالَهُمْ
فِي سَبِيلِ اللّٰهِ ثُمَّ لَا يُتْبِعُونَ مَا أَنْفَقُوا مَنًّا وَلَا أَذًى لَهُمْ
أَجْرُهُمْ عِنْدَ رَبِّهِمْ وَلَا خَوْفٌ عَلَيْهِمْ وَلَا هُمْ يَحْزَنُونَ
۞ قَوْلٌ مَعْرُوفٌ وَمَغْفِرَةٌ خَيْرٌ مِنْ صَدَقَةٍ يَتْبَعُهَا أَذًى
وَاللّٰهُ غَنِيٌّ حَلِيمٌ ۞ يَا أَيُّهَا الَّذِينَ آمَنُوا لَا تُبْطِلُوا صَدَقَاتِكُمْ
بِالْمَنِّ وَالْأَذٰى كَالَّذِي يُنْفِقُ مَالَهُ رِئَاءَ النَّاسِ وَلَا يُؤْمِنُ
بِاللّٰهِ وَالْيَوْمِ الْآخِرِ فَمَثَلُهُ كَمَثَلِ صَفْوَانٍ عَلَيْهِ تُرَابٌ
فَأَصَابَهُ وَابِلٌ فَتَرَكَهُ صَلْدًا لَا يَقْدِرُونَ عَلٰى شَيْءٍ
مِمَّا كَسَبُوا وَاللّٰهُ لَا يَهْدِي الْقَوْمَ الْكَافِرِينَ ۞

اللّٰهُ وَلِيُّ الَّذِينَ اٰمَنُوا يُخْرِجُهُمْ مِنَ الظُّلُمٰتِ اِلَى النُّورِ
وَالَّذِينَ كَفَرُوا اَوْلِيٰٓؤُهُمُ الطَّاغُوتُ يُخْرِجُونَهُمْ
مِنَ النُّورِ اِلَى الظُّلُمٰتِ اُولٰٓئِكَ اَصْحٰبُ النَّارِ هُمْ فِيهَا
خٰلِدُونَ ۞ اَلَمْ تَرَ اِلَى الَّذِي حَآجَّ اِبْرٰهِيمَ فِي رَبِّهِ
اَنْ اٰتٰىهُ اللّٰهُ الْمُلْكَ اِذْ قَالَ اِبْرٰهِيمُ رَبِّيَ الَّذِي يُحْيِۦ وَيُمِيتُ
قَالَ اَنَا اُحْيِۦ وَاُمِيتُ قَالَ اِبْرٰهِيمُ فَاِنَّ اللّٰهَ يَاْتِي بِالشَّمْسِ
مِنَ الْمَشْرِقِ فَاْتِ بِهَا مِنَ الْمَغْرِبِ فَبُهِتَ الَّذِي كَفَرَ
وَاللّٰهُ لَا يَهْدِي الْقَوْمَ الظّٰلِمِينَ ۞ اَوْ كَالَّذِي
مَرَّ عَلٰى قَرْيَةٍ وَهِيَ خَاوِيَةٌ عَلٰى عُرُوشِهَا قَالَ اَنّٰى يُحْيِۦ هٰذِهِ
اللّٰهُ بَعْدَ مَوْتِهَا فَاَمَاتَهُ اللّٰهُ مِائَةَ عَامٍ ثُمَّ بَعَثَهُ قَالَ
كَمْ لَبِثْتَ قَالَ لَبِثْتُ يَوْمًا اَوْ بَعْضَ يَوْمٍ قَالَ بَلْ لَبِثْتَ
مِائَةَ عَامٍ فَانْظُرْ اِلٰى طَعَامِكَ وَشَرَابِكَ لَمْ يَتَسَنَّهْ
وَانْظُرْ اِلٰى حِمَارِكَ وَلِنَجْعَلَكَ اٰيَةً لِلنَّاسِ وَانْظُرْ
اِلَى الْعِظَامِ كَيْفَ نُنْشِزُهَا ثُمَّ نَكْسُوهَا لَحْمًا
فَلَمَّا تَبَيَّنَ لَهُ قَالَ اَعْلَمُ اَنَّ اللّٰهَ عَلٰى كُلِّ شَيْءٍ قَدِيرٌ ۞

سقة أو نذرتم من نذر فإن الله
لين من أنصار ۞ إن تبدوا
هي وإن تخفوها وتؤتوها
كم ويكفر عنكم من سياتكم
خبير ۞ ليس عليك هداهم
ن يشاء وما تنفقوا من خير
نفقون إلا ابتغاء وجه الله
خير يوف إليكم وأنتم
فقراء الذين أحصروا في
عون ضربا في الأرض يحسبهم
التعفف تعرفهم بسيماهم
س إلحافا وما تنفقوا من خير
۞ الذين ينفقون أموالهم
را وعلانية فلهم أجرهم
ف عليهم ولا هم يحزنون ۞

وَمَثَلُ الَّذِينَ يُنْفِقُونَ أَمْوَالَهُمُ ابْتِغَاءَ مَرْضَاتِ اللَّهِ
وَتَثْبِيتًا مِنْ أَنْفُسِهِمْ كَمَثَلِ جَنَّةٍ بِرَبْوَةٍ أَصَابَهَا
وَابِلٌ فَآتَتْ أُكُلَهَا ضِعْفَيْنِ فَإِنْ لَمْ يُصِبْهَا وَابِلٌ فَطَلٌّ
وَاللَّهُ بِمَا تَعْمَلُونَ بَصِيرٌ ۞ أَيَوَدُّ أَحَدُكُمْ أَنْ تَكُونَ لَهُ
جَنَّةٌ مِنْ نَخِيلٍ وَأَعْنَابٍ تَجْرِي مِنْ تَحْتِهَا الْأَنْهَارُ لَهُ
فِيهَا مِنْ كُلِّ الثَّمَرَاتِ وَأَصَابَهُ الْكِبَرُ وَلَهُ ذُرِّيَّةٌ ضُعَفَاءُ
فَأَصَابَهَا إِعْصَارٌ فِيهِ نَارٌ فَاحْتَرَقَتْ كَذَلِكَ يُبَيِّنُ
اللَّهُ لَكُمُ الْآيَاتِ لَعَلَّكُمْ تَتَفَكَّرُونَ ۞ يَا أَيُّهَا الَّذِينَ
آمَنُوا أَنْفِقُوا مِنْ طَيِّبَاتِ مَا كَسَبْتُمْ وَمِمَّا أَخْرَجْنَا لَكُمْ
مِنَ الْأَرْضِ وَلَا تَيَمَّمُوا الْخَبِيثَ مِنْهُ تُنْفِقُونَ وَلَسْتُمْ
بِآخِذِيهِ إِلَّا أَنْ تُغْمِضُوا فِيهِ وَاعْلَمُوا أَنَّ اللَّهَ غَنِيٌّ حَمِيدٌ
۞ الشَّيْطَانُ يَعِدُكُمُ الْفَقْرَ وَيَأْمُرُكُمْ بِالْفَحْشَاءِ
وَاللَّهُ يَعِدُكُمْ مَغْفِرَةً مِنْهُ وَفَضْلًا وَاللَّهُ وَاسِعٌ عَلِيمٌ
۞ يُؤْتِي الْحِكْمَةَ مَنْ يَشَاءُ وَمَنْ يُؤْتَ الْحِكْمَةَ فَقَدْ
أُوتِيَ خَيْرًا كَثِيرًا وَمَا يَذَّكَّرُ إِلَّا أُولُوا الْأَلْبَابِ ۞

يَا أَيُّهَا الَّذِينَ آمَنُوا إِذَا تَدَايَنْتُمْ بِدَيْنٍ إِلَىٰ أَجَلٍ مُسَمًّى فَاكْتُبُوهُ
وَلْيَكْتُبْ بَيْنَكُمْ كَاتِبٌ بِالْعَدْلِ وَلَا يَأْبَ كَاتِبٌ أَنْ يَكْتُبَ
كَمَا عَلَّمَهُ اللَّهُ فَلْيَكْتُبْ وَلْيُمْلِلِ الَّذِي عَلَيْهِ الْحَقُّ وَلْيَتَّقِ اللَّهَ
رَبَّهُ وَلَا يَبْخَسْ مِنْهُ شَيْئًا فَإِنْ كَانَ الَّذِي عَلَيْهِ الْحَقُّ
سَفِيهًا أَوْ ضَعِيفًا أَوْ لَا يَسْتَطِيعُ أَنْ يُمِلَّ هُوَ فَلْيُمْلِلْ
وَلِيُّهُ بِالْعَدْلِ وَاسْتَشْهِدُوا شَهِيدَيْنِ مِنْ رِجَالِكُمْ
فَإِنْ لَمْ يَكُونَا رَجُلَيْنِ فَرَجُلٌ وَامْرَأَتَانِ مِمَّنْ تَرْضَوْنَ
مِنَ الشُّهَدَاءِ أَنْ تَضِلَّ إِحْدَاهُمَا فَتُذَكِّرَ إِحْدَاهُمَا الْأُخْرَىٰ
وَلَا يَأْبَ الشُّهَدَاءُ إِذَا مَا دُعُوا وَلَا تَسْأَمُوا أَنْ تَكْتُبُوهُ
صَغِيرًا أَوْ كَبِيرًا إِلَىٰ أَجَلِهِ ذَٰلِكُمْ أَقْسَطُ عِنْدَ اللَّهِ وَأَقْوَمُ
لِلشَّهَادَةِ وَأَدْنَىٰ أَلَّا تَرْتَابُوا إِلَّا أَنْ تَكُونَ تِجَارَةً
حَاضِرَةً تُدِيرُونَهَا بَيْنَكُمْ فَلَيْسَ عَلَيْكُمْ جُنَاحٌ
أَلَّا تَكْتُبُوهَا وَأَشْهِدُوا إِذَا تَبَايَعْتُمْ وَلَا يُضَارَّ
كَاتِبٌ وَلَا شَهِيدٌ وَإِنْ تَفْعَلُوا فَإِنَّهُ فُسُوقٌ بِكُمْ
وَاتَّقُوا اللَّهَ وَيُعَلِّمُكُمُ اللَّهُ وَاللَّهُ بِكُلِّ شَيْءٍ عَلِيمٌ ۝

الذين يأكلون الربوا لا يقومون إلا كما يقو
يتخبطه الشيطان من المس ذلك بانهم قالوا إنما
مثل الربوا وأحل الله البيع وحرم الربوا فمن جاءه
من ربه فانتهى فله ما سلف وأمره إلى الله ومن
فأولئك أصحاب النار هم فيها خالدون ۞ يمحق الله
الربوا ويربي الصدقات والله لا يحب كل كفا
۞ إن الذين آمنوا وعملوا الصالحات وأقاموا
وآتوا الزكوة لهم أجرهم عند ربهم ولا خوف
ولا هم يحزنون ۞ يا أيها الذين آمنوا اتقوا الله
ما بقي من الربوا إن كنتم مؤمنين ۞ فإن لم تفع
فأذنوا بحرب من الله ورسوله وإن تبتم
رؤس أموالكم لا تظلمون ولا تظلمون ۞ وإن
ذو عسرة فنظرة إلى ميسرة وأن تصدقوا خير
إن كنتم تعلمون ۞ واتقوا يوما ترجعون
إلى الله ثم توفى كل نفس ما كسبت وهم لا يظلمو

يَا أَيُّهَا الَّذِينَ آمَنُوا إِذَا تَدَايَنْتُمْ بِدَيْنٍ إِلَىٰ أَجَلٍ مُسَمًّى فَاكْتُبُوهُ
وَلْيَكْتُبْ بَيْنَكُمْ كَاتِبٌ بِالْعَدْلِ وَلَا يَأْبَ كَاتِبٌ أَنْ يَكْتُبَ
كَمَا عَلَّمَهُ اللَّهُ فَلْيَكْتُبْ وَلْيُمْلِلِ الَّذِي عَلَيْهِ الْحَقُّ وَلْيَتَّقِ اللَّهَ
رَبَّهُ وَلَا يَبْخَسْ مِنْهُ شَيْئًا فَإِنْ كَانَ الَّذِي عَلَيْهِ الْحَقُّ
سَفِيهًا أَوْ ضَعِيفًا أَوْ لَا يَسْتَطِيعُ أَنْ يُمِلَّ هُوَ فَلْيُمْلِلْ
وَلِيُّهُ بِالْعَدْلِ وَاسْتَشْهِدُوا شَهِيدَيْنِ مِنْ رِجَالِكُمْ
فَإِنْ لَمْ يَكُونَا رَجُلَيْنِ فَرَجُلٌ وَامْرَأَتَانِ مِمَّنْ تَرْضَوْنَ
مِنَ الشُّهَدَاءِ أَنْ تَضِلَّ إِحْدَاهُمَا فَتُذَكِّرَ إِحْدَاهُمَا الْأُخْرَىٰ
وَلَا يَأْبَ الشُّهَدَاءُ إِذَا مَا دُعُوا وَلَا تَسْأَمُوا أَنْ تَكْتُبُوهُ
صَغِيرًا أَوْ كَبِيرًا إِلَىٰ أَجَلِهِ ذَٰلِكُمْ أَقْسَطُ عِنْدَ اللَّهِ وَأَقْوَمُ
لِلشَّهَادَةِ وَأَدْنَىٰ أَلَّا تَرْتَابُوا إِلَّا أَنْ تَكُونَ تِجَارَةً
حَاضِرَةً تُدِيرُونَهَا بَيْنَكُمْ فَلَيْسَ عَلَيْكُمْ جُنَاحٌ
أَلَّا تَكْتُبُوهَا وَأَشْهِدُوا إِذَا تَبَايَعْتُمْ وَلَا يُضَارَّ
كَاتِبٌ وَلَا شَهِيدٌ وَإِنْ تَفْعَلُوا فَإِنَّهُ فُسُوقٌ بِكُمْ
وَاتَّقُوا اللَّهَ وَيُعَلِّمُكُمُ اللَّهُ وَاللَّهُ بِكُلِّ شَيْءٍ عَلِيمٌ ۞

الذين يأكلون الربوا لا يقومون الا كما يقو
يتخبطه الشيطان من المس ذلك بانهم قالوا انما
مثل الربوا واحل الله البيع وحرم الربوا فمن جاءه
من ربه فانتهى فله ما سلف وامره الى الله ومن
فاولئك اصحاب النار هم فيها خالدون ۞ يمحق الله
الربوا ويربي الصدقات والله لا يحب كل كفار
۞ ان الذين امنوا وعملوا الصالحات واقاموا الصلوة
واتوا الزكوة لهم اجرهم عند ربهم ولا خوف عليهم
ولا هم يحزنون ۞ يا ايها الذين امنوا اتقوا الله وذروا
ما بقي من الربوا ان كنتم مؤمنين ۞ فان لم تفعلوا
فاذنوا بحرب من الله ورسوله وان تبتم فلكم
رؤس اموالكم لا تظلمون ولا تظلمون ۞ وان كان
ذو عسرة فنظرة الى ميسرة وان تصدقوا خير لكم
ان كنتم تعلمون ۞ واتقوا يوما ترجعون فيه
الى الله ثم توفى كل نفس ما كسبت وهم لا يظلمون

يَا أَيُّهَا الَّذِينَ آمَنُوا إِذَا تَدَايَنْتُمْ بِدَيْنٍ إِلَىٰ أَجَلٍ مُسَمًّى فَاكْتُبُوهُ
وَلْيَكْتُبْ بَيْنَكُمْ كَاتِبٌ بِالْعَدْلِ وَلَا يَأْبَ كَاتِبٌ أَنْ يَكْتُبَ
كَمَا عَلَّمَهُ اللَّهُ فَلْيَكْتُبْ وَلْيُمْلِلِ الَّذِي عَلَيْهِ الْحَقُّ وَلْيَتَّقِ اللَّهَ
رَبَّهُ وَلَا يَبْخَسْ مِنْهُ شَيْئًا فَإِنْ كَانَ الَّذِي عَلَيْهِ الْحَقُّ
سَفِيهًا أَوْ ضَعِيفًا أَوْ لَا يَسْتَطِيعُ أَنْ يُمِلَّ هُوَ فَلْيُمْلِلْ
وَلِيُّهُ بِالْعَدْلِ وَاسْتَشْهِدُوا شَهِيدَيْنِ مِنْ رِجَالِكُمْ
فَإِنْ لَمْ يَكُونَا رَجُلَيْنِ فَرَجُلٌ وَامْرَأَتَانِ مِمَّنْ تَرْضَوْنَ
مِنَ الشُّهَدَاءِ أَنْ تَضِلَّ إِحْدَاهُمَا فَتُذَكِّرَ إِحْدَاهُمَا الْأُخْرَىٰ
وَلَا يَأْبَ الشُّهَدَاءُ إِذَا مَا دُعُوا وَلَا تَسْأَمُوا أَنْ تَكْتُبُوهُ
صَغِيرًا أَوْ كَبِيرًا إِلَىٰ أَجَلِهِ ذَٰلِكُمْ أَقْسَطُ عِنْدَ اللَّهِ وَأَقْوَمُ
لِلشَّهَادَةِ وَأَدْنَىٰ أَلَّا تَرْتَابُوا إِلَّا أَنْ تَكُونَ تِجَارَةً
حَاضِرَةً تُدِيرُونَهَا بَيْنَكُمْ فَلَيْسَ عَلَيْكُمْ جُنَاحٌ
أَلَّا تَكْتُبُوهَا وَأَشْهِدُوا إِذَا تَبَايَعْتُمْ وَلَا يُضَارَّ
كَاتِبٌ وَلَا شَهِيدٌ وَإِنْ تَفْعَلُوا فَإِنَّهُ فُسُوقٌ بِكُمْ
وَاتَّقُوا اللَّهَ وَيُعَلِّمُكُمُ اللَّهُ وَاللَّهُ بِكُلِّ شَيْءٍ عَلِيمٌ ۞

الذين يأكلون الربوا لا يقومون الا كما يقوم الذ
يتخبطه الشيطان من المس ذلك بانهم قالوا انما الب
مثل الربوا واحل الله البيع وحرم الربوا فمن جاءه موع
من ربه فانتهى فله ما سلف وامره الى الله ومن عا
فاولئك اصحاب النار هم فيها خالدون ۞ يمحق
الربوا ويربي الصدقات والله لا يحب كل كفار
۞ ان الذين امنوا وعملوا الصالحات واقاموا الص
واتوا الزكوة لهم اجرهم عند ربهم ولا خوف عليه
ولا هم يحزنون ۞ يا ايها الذين امنوا اتقوا الله وذ
ما بقي من الربوا ان كنتم مؤمنين ۞ فان لم تفع
فاذنوا بحرب من الله ورسوله وان تبتم فلك
رؤس اموالكم لا تظلمون ولا تظلمون ۞ وان كا
ذو عسرة فنظرة الى ميسرة وان تصدقوا خير لك
ان كنتم تعلمون ۞ واتقوا يوما ترجعون فيه
الى الله ثم توفى كل نفس ما كسبت وهم لا يظلمون

سورة آل عمران مدنية وهي مائتا آية

بسم الله الرحمن الرحيم

الم ۞ الله لا إله إلا هو الحي القيوم ۞ نزل عليك الكتاب
بالحق مصدقا لما بين يديه وأنزل التوراة والإنجيل ۞ من قبل
هدى للناس وأنزل الفرقان إن الذين كفروا بآيات الله لهم
عذاب شديد والله عزيز ذو انتقام ۞ إن الله لا يخفى عليه
شيء في الأرض ولا في السماء ۞ هو الذي يصوركم في الأرحام
كيف يشاء لا إله إلا هو العزيز الحكيم ۞ هو الذي أنزل عليك
الكتاب منه آيات محكمات هن أم الكتاب وأخر متشابهات فأما الذين
في قلوبهم زيغ فيتبعون ما تشابه منه ابتغاء الفتنة وابتغاء
تأويله وما يعلم تأويله إلا الله والراسخون في العلم يقولون آمنا
به كل من عند ربنا وما يذكر إلا أولوا الألباب ۞ ربنا لا تزغ
قلوبنا بعد إذ هديتنا وهب لنا من لدنك رحمة إنك أنت الوهاب ۞
ربنا إنك جامع الناس ليوم لا ريب فيه إن الله لا يخلف الميعاد ۞

وَإِنْ كُنْتُمْ عَلَىٰ سَفَرٍ وَلَمْ تَجِدُوا كَاتِبًا فَرِهَانٌ مَقْبُوضَةٌ
فَإِنْ أَمِنَ بَعْضُكُمْ بَعْضًا فَلْيُؤَدِّ الَّذِي اؤْتُمِنَ أَمَانَتَهُ
وَلْيَتَّقِ اللَّهَ رَبَّهُ وَلَا تَكْتُمُوا الشَّهَادَةَ وَمَنْ يَكْتُمْهَا
فَإِنَّهُ آثِمٌ قَلْبُهُ وَاللَّهُ بِمَا تَعْمَلُونَ عَلِيمٌ ۞ لِلَّهِ مَا فِي
السَّمَاوَاتِ وَمَا فِي الْأَرْضِ وَإِنْ تُبْدُوا مَا فِي أَنْفُسِكُمْ
أَوْ تُخْفُوهُ يُحَاسِبْكُمْ بِهِ اللَّهُ فَيَغْفِرُ لِمَنْ يَشَاءُ وَيُعَذِّبُ
مَنْ يَشَاءُ وَاللَّهُ عَلَىٰ كُلِّ شَيْءٍ قَدِيرٌ ۞ آمَنَ الرَّسُولُ بِمَا أُنْزِلَ
إِلَيْهِ مِنْ رَبِّهِ وَالْمُؤْمِنُونَ كُلٌّ آمَنَ بِاللَّهِ وَمَلَائِكَتِهِ وَكُتُبِهِ
وَرُسُلِهِ لَا نُفَرِّقُ بَيْنَ أَحَدٍ مِنْ رُسُلِهِ وَقَالُوا سَمِعْنَا
وَأَطَعْنَا غُفْرَانَكَ رَبَّنَا وَإِلَيْكَ الْمَصِيرُ ۞ لَا يُكَلِّفُ اللَّهُ
نَفْسًا إِلَّا وُسْعَهَا لَهَا مَا كَسَبَتْ وَعَلَيْهَا مَا اكْتَسَبَتْ
رَبَّنَا لَا تُؤَاخِذْنَا إِنْ نَسِينَا أَوْ أَخْطَأْنَا رَبَّنَا وَلَا تَحْمِلْ
عَلَيْنَا إِصْرًا كَمَا حَمَلْتَهُ عَلَى الَّذِينَ مِنْ قَبْلِنَا رَبَّنَا وَلَا تُحَمِّلْنَا
مَا لَا طَاقَةَ لَنَا بِهِ وَاعْفُ عَنَّا وَاغْفِرْ لَنَا وَارْحَمْنَا
أَنْتَ مَوْلَانَا فَانْصُرْنَا عَلَى الْقَوْمِ الْكَافِرِينَ ۞

سورة آل عمران مدنية وهي مائتا آية

بسم الله الرحمن الرحيم

الم ۞ الله لا إله إلا هو الحي القيوم ۞ نزل عليك الكتاب
بالحق مصدقا لما بين يديه وأنزل التوراة والإنجيل ۞ من قبل
هدى للناس وأنزل الفرقان إن الذين كفروا بآيات الله لهم
عذاب شديد والله عزيز ذو انتقام ۞ إن الله لا يخفى عليه
شيء في الأرض ولا في السماء ۞ هو الذي يصوركم في الأرحام
كيف يشاء لا إله إلا هو العزيز الحكيم ۞ هو الذي أنزل عليك
الكتاب منه آيات محكمات هن أم الكتاب وأخر متشابهات فأما الذين
في قلوبهم زيغ فيتبعون ما تشابه منه ابتغاء الفتنة وابتغاء
تأويله وما يعلم تأويله إلا الله والراسخون في العلم يقولون آمنا
به كل من عند ربنا وما يذكر إلا أولوا الألباب ۞ ربنا لا تزغ
قلوبنا بعد إذ هديتنا وهب لنا من لدنك رحمة إنك أنت الوهاب ۞
ربنا إنك جامع الناس ليوم لا ريب فيه إن الله لا يخلف الميعاد ۞

وَإِنْ كُنْتُمْ عَلَىٰ سَفَرٍ وَلَمْ تَجِدُوا كَاتِبًا فَرِهَانٌ مَقْبُوضَةٌ
فَإِنْ أَمِنَ بَعْضُكُمْ بَعْضًا فَلْيُؤَدِّ الَّذِي اؤْتُمِنَ أَمَانَتَهُ
وَلْيَتَّقِ اللَّهَ رَبَّهُ وَلَا تَكْتُمُوا الشَّهَادَةَ وَمَنْ يَكْتُمْهَا
فَإِنَّهُ آثِمٌ قَلْبُهُ وَاللَّهُ بِمَا تَعْمَلُونَ عَلِيمٌ ۞ لِلَّهِ مَا
فِي السَّمَاوَاتِ وَمَا فِي الْأَرْضِ وَإِنْ تُبْدُوا مَا فِي أَنْفُسِكُمْ
أَوْ تُخْفُوهُ يُحَاسِبْكُمْ بِهِ اللَّهُ فَيَغْفِرُ لِمَنْ يَشَاءُ وَيُعَذِّبُ
مَنْ يَشَاءُ وَاللَّهُ عَلَىٰ كُلِّ شَيْءٍ قَدِيرٌ ۞ آمَنَ الرَّسُولُ بِمَا أُنْزِلَ
إِلَيْهِ مِنْ رَبِّهِ وَالْمُؤْمِنُونَ كُلٌّ آمَنَ بِاللَّهِ وَمَلَائِكَتِهِ وَكُتُبِهِ
وَرُسُلِهِ لَا نُفَرِّقُ بَيْنَ أَحَدٍ مِنْ رُسُلِهِ وَقَالُوا سَمِعْنَا
وَأَطَعْنَا غُفْرَانَكَ رَبَّنَا وَإِلَيْكَ الْمَصِيرُ ۞ لَا يُكَلِّفُ اللَّهُ
نَفْسًا إِلَّا وُسْعَهَا لَهَا مَا كَسَبَتْ وَعَلَيْهَا مَا اكْتَسَبَتْ
رَبَّنَا لَا تُؤَاخِذْنَا إِنْ نَسِينَا أَوْ أَخْطَأْنَا رَبَّنَا وَلَا تَحْمِلْ
عَلَيْنَا إِصْرًا كَمَا حَمَلْتَهُ عَلَى الَّذِينَ مِنْ قَبْلِنَا رَبَّنَا وَلَا تُحَمِّلْنَا
مَا لَا طَاقَةَ لَنَا بِهِ وَاعْفُ عَنَّا وَاغْفِرْ لَنَا وَارْحَمْنَا
أَنْتَ مَوْلَانَا فَانْصُرْنَا عَلَى الْقَوْمِ الْكَافِرِينَ ۞

سورة

الذين يقولون ربنا إننا آمنا فاغفر لنا ذنوبنا وقنا
عذاب النار ۞ الصابرين والصادقين والقانتين
والمنفقين والمستغفرين بالأسحار ۞ شهد الله
أنه لا إله إلا هو والملئكة وأولوا العلم قائما بالقسط
لا إله إلا هو العزيز الحكيم ۞ إن الدين عند الله
الإسلام وما اختلف الذين أوتوا الكتاب إلا
من بعد ما جاءهم العلم بغيا بينهم ومن يكفر بآيات الله
فإن الله سريع الحساب ۞ فإن حاجوك فقل أسلمت وجهي
لله ومن اتبعن وقل للذين أوتوا الكتاب والأميين
ءأسلمتم فإن أسلموا فقد اهتدوا وإن تولوا فإنما
عليك البلاغ والله بصير بالعباد ۞ إن الذين
يكفرون بآيات الله ويقتلون النبيين بغير
حق ويقتلون الذين يأمرون بالقسط من الناس
فبشرهم بعذاب أليم ۞ أولئك الذين حبطت
أعمالهم في الدنيا والآخرة وما لهم من ناصرين ۞

إِنَّ الَّذِينَ كَفَرُوا لَنْ تُغْنِيَ عَنْهُمْ أَمْوَالُهُمْ وَلَا أَوْ
مِنَ اللَّهِ شَيْئًا وَأُولَئِكَ هُمْ وَقُودُ النَّارِ ۞
آلِ فِرْعَوْنَ وَالَّذِينَ مِنْ قَبْلِهِمْ كَذَّبُوا بِآيَاتِنَا فَأَخَذَهُ
بِذُنُوبِهِمْ وَاللَّهُ شَدِيدُ الْعِقَابِ ۞ قُلْ لِلَّذِينَ
سَتُغْلَبُونَ وَتُحْشَرُونَ إِلَىٰ جَهَنَّمَ وَبِئْسَ الْمِهَادُ ۞
لَكُمْ آيَةٌ فِي فِئَتَيْنِ الْتَقَتَا فِئَةٌ تُقَاتِلُ فِي سَ
وَأُخْرَىٰ كَافِرَةٌ يَرَوْنَهُمْ مِثْلَيْهِمْ رَأْيَ الْعَيْ
يُؤَيِّدُ بِنَصْرِهِ مَنْ يَشَاءُ إِنَّ فِي ذَٰلِكَ لَعِبْرَةً لِأُولِي الْأَ
۞ زُيِّنَ لِلنَّاسِ حُبُّ الشَّهَوَاتِ مِنَ النِّسَاءِ وَالْبَنِينَ وَالْقَ
الْمُقَنْطَرَةِ مِنَ الذَّهَبِ وَالْفِضَّةِ وَالْخَيْلِ الْمُسَ
وَالْأَنْعَامِ وَالْحَرْثِ ذَٰلِكَ مَتَاعُ الْحَيَاةِ الدُّ
وَاللَّهُ عِنْدَهُ حُسْنُ الْمَآبِ ۞ قُلْ أَؤُنَبِّئُكُمْ
مِنْ ذَٰلِكُمْ لِلَّذِينَ اتَّقَوْا عِنْدَ رَبِّهِمْ جَنَّاتٌ تَجْ
مِنْ تَحْتِهَا الْأَنْهَارُ خَالِدِينَ فِيهَا وَأَزْوَاجٌ مُطَ
وَرِضْوَانٌ مِنَ اللَّهِ وَاللَّهُ بَصِيرٌ بِالْعِبَادِ

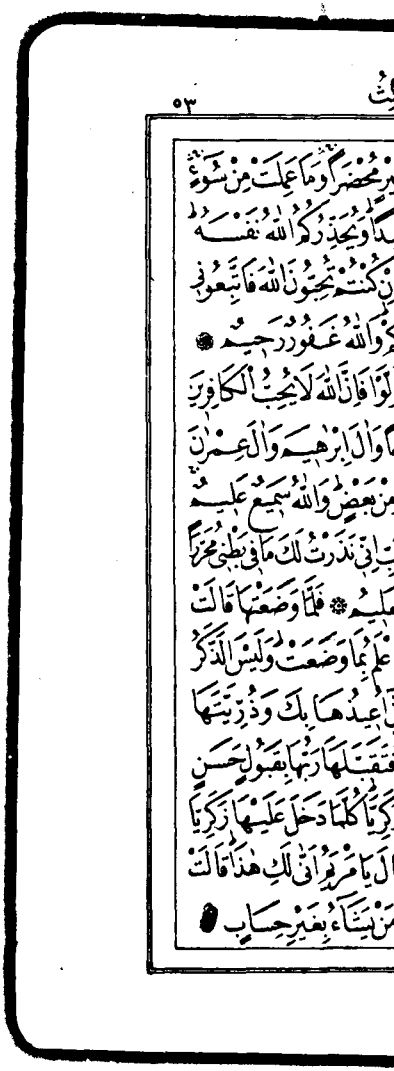

الم ترى الذين اوتوا نصيبا من الكتاب يدعون الى كتاب
الله ليحكم بينهم ثم يتولى فريق منهم وهم معرضون
ذلك بانهم قالوا لن تمسنا النار الا اياما معدودات
وغرهم في دينهم ما كانوا يفترون فكيف اذا جمعناهم
ليوم لا ريب فيه ووفيت كل نفس ما كسبت وهم
لا يظلمون قل اللهم مالك الملك تؤتي الملك من تشاء
وتنزع الملك ممن تشاء وتعز من تشاء وتذل من تشاء
بيدك الخير انك على كل شيء قدير تولج الليل في النهار
وتولج النهار في الليل وتخرج الحي من الميت وتخرج
الميت من الحي وترزق من تشاء بغير حساب لا يتخذ
المؤمنون الكافرين اولياء من دون المؤمنين ومن يفعل
ذلك فليس من الله في شيء الا ان تتقوا منهم تقية
ويحذركم الله نفسه والى الله المصير قل ان تخفوا
ما في صدوركم او تبدوه يعلمه الله ويعلم ما في
السموات وما في الارض والله على كل شيء قدير

ذِ وَكَهْلًا وَمِنَ الصَّالِحِينَ ۞
وَلَدٌ وَلَمْ يَمْسَسْنِي بَشَرٌ قَالَ كَذَٰلِكِ
إِذَا قَضَىٰ أَمْرًا فَإِنَّمَا يَقُولُ لَهُ كُن
ٱلْكِتَابَ وَٱلْحِكْمَةَ وَٱلتَّوْرَىٰةَ
لًا إِلَىٰ بَنِي إِسْرَائِيلَ أَنِّي قَدْ جِئْتُكُم
لَكُم مِّنَ ٱلطِّينِ كَهَيْئَةِ ٱلطَّيْرِ
طَيْرًا بِإِذْنِ ٱللَّهِ وَأُبْرِئُ ٱلْأَكْمَهَ
بِإِذْنِ ٱللَّهِ وَأُنَبِّئُكُم بِمَا تَأْكُلُونَ
بُيُوتِكُمْ إِنَّ فِي ذَٰلِكَ لَآيَةً لَّكُمْ
مُصَدِّقًا لِّمَا بَيْنَ يَدَيَّ مِنَ ٱلتَّوْرَىٰةِ
ٱلَّذِي حُرِّمَ عَلَيْكُمْ وَجِئْتُكُم بِآيَةٍ
وَأَطِيعُونِ ۞ إِنَّ ٱللَّهَ رَبِّي وَرَبُّكُمْ
صِرَاطٌ مُّسْتَقِيمٌ ۞ فَلَمَّآ أَحَسَّ
مِنْهُمُ ٱلْكُفْرَ قَالَ مَنْ أَنصَارِيٓ إِلَى ٱللَّهِ قَالَ ٱلْحَوَارِيُّونَ
ءَامَنَّا بِٱللَّهِ وَٱشْهَدْ بِأَنَّا مُسْلِمُونَ ۞

هنالك دعا زكريا ربه قال رب هب لي من لدنك ذرية
طيبة انك سميع الدعاء ۞ فنادته الملئكة وهو قائم
يصلي في المحراب ان الله يبشرك بيحيى مصدقا بكلمة
من الله وسيدا وحصورا ونبيا من الصالحين ۞ قال
رب اني يكون لي غلام وقد بلغني الكبر وامرأتي عاقر
قال كذلك الله يفعل ما يشاء ۞ قال رب اجعل لي
اية قال اياتك الا تكلم الناس ثلثة ايام الا رمزا واذكر
ربك كثيرا وسبح بالعشي والابكار ۞ واذ قالت الملئكة
يا مريم ان الله اصطفيك وطهرك واصطفيك
على نساء العالمين ۞ يا مريم اقنتي لربك واسجدي واركعي
مع الراكعين ۞ ذلك من انباء الغيب نوحيه اليك
وما كنت لديهم اذ يلقون اقلامهم ايهم يكفل
مريم وما كنت لديهم اذ يختصمون ۞ اذ قالت الملئكة
يا مريم ان الله يبشرك بكلمة منه اسمه المسيح عيسى
ابن مريم وجيها في الدنيا والاخرة ومن المقربين ۞

وَيُكَلِّمُ النَّاسَ فِي الْمَهْدِ وَكَهْلًا وَمِنَ الصَّالِحِينَ ۝
قَالَتْ رَبِّ أَنَّىٰ يَكُونُ لِي وَلَدٌ وَلَمْ يَمْسَسْنِي بَشَرٌ قَالَ كَذَٰلِكِ
اللَّهُ يَخْلُقُ مَا يَشَاءُ إِذَا قَضَىٰ أَمْرًا فَإِنَّمَا يَقُولُ لَهُ كُن
فَيَكُونُ ۝ وَيُعَلِّمُهُ الْكِتَابَ وَالْحِكْمَةَ وَالتَّوْرَاةَ
وَالْإِنجِيلَ ۝ وَرَسُولًا إِلَىٰ بَنِي إِسْرَائِيلَ أَنِّي قَدْ جِئْتُكُم
بِآيَةٍ مِّن رَّبِّكُمْ أَنِّي أَخْلُقُ لَكُم مِّنَ الطِّينِ كَهَيْئَةِ الطَّيْرِ
فَأَنفُخُ فِيهِ فَيَكُونُ طَيْرًا بِإِذْنِ اللَّهِ وَأُبْرِئُ الْأَكْمَهَ
وَالْأَبْرَصَ وَأُحْيِي الْمَوْتَىٰ بِإِذْنِ اللَّهِ وَأُنَبِّئُكُم بِمَا تَأْكُلُونَ
وَمَا تَدَّخِرُونَ فِي بُيُوتِكُمْ إِنَّ فِي ذَٰلِكَ لَآيَةً لَّكُمْ
إِن كُنتُم مُّؤْمِنِينَ ۝ وَمُصَدِّقًا لِّمَا بَيْنَ يَدَيَّ مِنَ التَّوْرَاةِ
وَلِأُحِلَّ لَكُم بَعْضَ الَّذِي حُرِّمَ عَلَيْكُمْ وَجِئْتُكُم بِآيَةٍ
مِّن رَّبِّكُمْ فَاتَّقُوا اللَّهَ وَأَطِيعُونِ ۝ إِنَّ اللَّهَ رَبِّي وَرَبُّكُمْ
فَاعْبُدُوهُ هَٰذَا صِرَاطٌ مُّسْتَقِيمٌ ۝ فَلَمَّا أَحَسَّ
عِيسَىٰ مِنْهُمُ الْكُفْرَ قَالَ مَنْ أَنصَارِي إِلَى اللَّهِ قَالَ الْحَوَارِيُّونَ
نَحْنُ أَنصَارُ اللَّهِ آمَنَّا بِاللَّهِ وَاشْهَدْ بِأَنَّا مُسْلِمُونَ ۝

هنالك دعا زكريا ربه قال رب هب لي من لدنك ذرية
طيبة انك سميع الدعاء ۞ فنادته الملئكة وهو قائم
يصلي في المحراب ان الله يبشرك بيحيى مصدقا بكلمة
من الله وسيدا وحصورا ونبيا من الصالحين ۞ قال
رب اني يكون لي غلام وقد بلغني الكبر وامراتي عاقر
قال كذلك الله يفعل ما يشاء ۞ قال رب اجعل لي
اية قال ايتك الا تكلم الناس ثلثة ايام الا رمزا واذكر
ربك كثيرا وسبح بالعشي والابكار ۞ واذ قالت الملئكة
يا مريم ان الله اصطفيك وطهرك واصطفيك
على نساء العالمين ۞ يا مريم اقنتي لربك واسجدي واركعي
مع الراكعين ۞ ذلك من انباء الغيب نوحيه اليك
وما كنت لديهم اذ يلقون اقلامهم ايهم يكفل
مريم وما كنت لديهم اذ يختصمون ۞ اذ قالت الملئكة
يا مريم ان الله يبشرك بكلمة منه اسمه المسيح عيسى
ابن مريم وجيها في الدنيا والاخرة ومن المقربين ۞

وبكم

وَيُكَلِّمُ النَّاسَ فِي الْمَهْدِ وَكَهْلًا وَمِنَ الصَّالِحِينَ ۞
قَالَتْ رَبِّ أَنَّىٰ يَكُونُ لِي وَلَدٌ وَلَمْ يَمْسَسْنِي بَشَرٌ قَالَ كَذَٰلِكِ
اللَّهُ يَخْلُقُ مَا يَشَاءُ إِذَا قَضَىٰ أَمْرًا فَإِنَّمَا يَقُولُ لَهُ كُن
فَيَكُونُ ۞ وَيُعَلِّمُهُ الْكِتَابَ وَالْحِكْمَةَ وَالتَّوْرَاةَ
وَالْإِنجِيلَ ۞ وَرَسُولًا إِلَىٰ بَنِي إِسْرَائِيلَ أَنِّي قَدْ جِئْتُكُم
بِآيَةٍ مِّن رَّبِّكُمْ أَنِّي أَخْلُقُ لَكُم مِّنَ الطِّينِ كَهَيْئَةِ الطَّيْرِ
فَأَنفُخُ فِيهِ فَيَكُونُ طَيْرًا بِإِذْنِ اللَّهِ وَأُبْرِئُ الْأَكْمَهَ
وَالْأَبْرَصَ وَأُحْيِي الْمَوْتَىٰ بِإِذْنِ اللَّهِ وَأُنَبِّئُكُم بِمَا تَأْكُلُونَ
وَمَا تَدَّخِرُونَ فِي بُيُوتِكُمْ إِنَّ فِي ذَٰلِكَ لَآيَةً لَّكُمْ
إِن كُنتُم مُّؤْمِنِينَ ۞ وَمُصَدِّقًا لِّمَا بَيْنَ يَدَيَّ مِنَ التَّوْرَاةِ
وَلِأُحِلَّ لَكُم بَعْضَ الَّذِي حُرِّمَ عَلَيْكُمْ وَجِئْتُكُم بِآيَةٍ
مِّن رَّبِّكُمْ فَاتَّقُوا اللَّهَ وَأَطِيعُونِ ۞ إِنَّ اللَّهَ رَبِّي وَرَبُّكُمْ
فَاعْبُدُوهُ هَٰذَا صِرَاطٌ مُّسْتَقِيمٌ ۞ فَلَمَّا أَحَسَّ
عِيسَىٰ مِنْهُمُ الْكُفْرَ قَالَ مَنْ أَنصَارِي إِلَى اللَّهِ قَالَ الْحَوَارِيُّونَ
نَحْنُ أَنصَارُ اللَّهِ آمَنَّا بِاللَّهِ وَاشْهَدْ بِأَنَّا مُسْلِمُونَ ۞

هُنَالِكَ دَعَا زَكَرِيَّا رَبَّهُ قَالَ رَبِّ هَبْ لِي
طَيِّبَةً إِنَّكَ سَمِيعُ الدُّعَاءِ ۞ فَنَادَتْهُ الْمَلَٰئِكَ
يُصَلِّي فِي الْمِحْرَابِ أَنَّ اللَّهَ يُبَشِّرُكَ بِيَحْيَىٰ
مِنَ اللَّهِ وَسَيِّدًا وَحَصُورًا وَنَبِيًّا مِنَ الصَّا
رَبِّ أَنَّىٰ يَكُونُ لِي غُلَامٌ وَقَدْ بَلَغَنِيَ الْكِبَرُ
قَالَ كَذَٰلِكَ اللَّهُ يَفْعَلُ مَا يَشَاءُ ۞ قَالَ
آيَةً قَالَ آيَتُكَ أَلَّا تُكَلِّمَ النَّاسَ ثَلَٰثَةَ أَيَّامٍ
رَبَّكَ كَثِيرًا وَسَبِّحْ بِالْعَشِيِّ وَالْإِبْكَارِ ۞ وَإِذْ
يَا مَرْيَمُ إِنَّ اللَّهَ اصْطَفَاكِ وَطَهَّرَكِ وَاصْ
عَلَىٰ نِسَاءِ الْعَالَمِينَ ۞ يَا مَرْيَمُ اقْنُتِي لِرَبِّكِ وَاسْ
مَعَ الرَّاكِعِينَ ۞ ذَٰلِكَ مِنْ أَنبَاءِ الْغَيْبِ نُو
وَمَا كُنتَ لَدَيْهِمْ إِذْ يُلْقُونَ أَقْلَامَهُمْ أَيُّهُ
مَرْيَمَ وَمَا كُنتَ لَدَيْهِمْ إِذْ يَخْتَصِمُونَ ۞ إِذْ قَ
يَا مَرْيَمُ إِنَّ اللَّهَ يُبَشِّرُكِ بِكَلِمَةٍ مِنْهُ اسْمُهُ
ابْنُ مَرْيَمَ وَجِيهًا فِي الدُّنْيَا وَالْآخِرَةِ وَمِنَ الْمُقَ

إِنَّ هَٰذَا لَهُوَ الْقَصَصُ الْحَقُّ ۚ وَمَا مِنْ إِلَٰهٍ إِلَّا اللَّهُ ۚ وَإِنَّ اللَّهَ لَهُوَ
الْعَزِيزُ الْحَكِيمُ ۞ فَإِنْ تَوَلَّوْا فَإِنَّ اللَّهَ عَلِيمٌ بِالْمُفْسِدِينَ ۞
قُلْ يَا أَهْلَ الْكِتَابِ تَعَالَوْا إِلَىٰ كَلِمَةٍ سَوَاءٍ بَيْنَنَا وَبَيْنَكُمْ
أَلَّا نَعْبُدَ إِلَّا اللَّهَ وَلَا نُشْرِكَ بِهِ شَيْئًا وَلَا يَتَّخِذَ بَعْضُنَا
بَعْضًا أَرْبَابًا مِنْ دُونِ اللَّهِ ۚ فَإِنْ تَوَلَّوْا فَقُولُوا اشْهَدُوا
بِأَنَّا مُسْلِمُونَ ۞ يَا أَهْلَ الْكِتَابِ لِمَ تُحَاجُّونَ فِي إِبْرَاهِيمَ
وَمَا أُنْزِلَتِ التَّوْرَاةُ وَالْإِنْجِيلُ إِلَّا مِنْ بَعْدِهِ ۚ أَفَلَا تَعْقِلُونَ
۞ هَا أَنْتُمْ هَٰؤُلَاءِ حَاجَجْتُمْ فِيمَا لَكُمْ بِهِ عِلْمٌ فَلِمَ تُحَاجُّونَ
فِيمَا لَيْسَ لَكُمْ بِهِ عِلْمٌ ۚ وَاللَّهُ يَعْلَمُ وَأَنْتُمْ لَا تَعْلَمُونَ ۞ مَا كَانَ
إِبْرَاهِيمُ يَهُودِيًّا وَلَا نَصْرَانِيًّا وَلَٰكِنْ كَانَ حَنِيفًا مُسْلِمًا
وَمَا كَانَ مِنَ الْمُشْرِكِينَ ۞ إِنَّ أَوْلَى النَّاسِ بِإِبْرَاهِيمَ لَلَّذِينَ
اتَّبَعُوهُ وَهَٰذَا النَّبِيُّ وَالَّذِينَ آمَنُوا ۗ وَاللَّهُ وَلِيُّ الْمُؤْمِنِينَ
۞ وَدَّتْ طَائِفَةٌ مِنْ أَهْلِ الْكِتَابِ لَوْ يُضِلُّونَكُمْ
وَمَا يُضِلُّونَ إِلَّا أَنْفُسَهُمْ وَمَا يَشْعُرُونَ ۞ يَا أَهْلَ الْكِتَابِ
لِمَ تَكْفُرُونَ بِآيَاتِ اللَّهِ وَأَنْتُمْ تَشْهَدُونَ ۞

ربنا آمنا بما أنزلت واتبعنا الرسول فاكتبنا
۞ ومكروا ومكر الله والله خير الماكر
الله يا عيسى إني متوفيك ورافعك إلي و
من الذين كفروا وجاعل الذين اتبعوك فوق
إلى يوم القيمة ثم إلي مرجعكم فأحكم بي
كنتم فيه تختلفون ۞ فأما الذين كفروا
عذابا شديدا في الدنيا والآخرة وما لهم من
وأما الذين آمنوا وعملوا الصالحات فيوفي
والله لا يحب الظالمين ۞ ذلك نتلوه عليك
والذكر الحكيم ۞ إن مثل عيسى عند الله
خلقه من تراب ثم قال له كن فيكون
من ربك فلا تكن من الممترين ۞ فمن حا
من بعد ما جاءك من العلم فقل تعالوا ندع أ
وأبناءكم ونساءنا ونساءكم وأنفسنا و
ثم نبتهل فنجعل لعنت الله على الكاذ

إِنَّ هٰذَا لَهُوَ الْقَصَصُ الْحَقُّ وَمَا مِنْ إِلٰهٍ إِلَّا اللّٰهُ وَإِنَّ اللّٰهَ لَهُوَ
الْعَزِيزُ الْحَكِيمُ ۞ فَإِنْ تَوَلَّوْا فَإِنَّ اللّٰهَ عَلِيمٌ بِالْمُفْسِدِينَ ۞
قُلْ يَا أَهْلَ الْكِتَابِ تَعَالَوْا إِلَىٰ كَلِمَةٍ سَوَاءٍ بَيْنَنَا وَبَيْنَكُمْ
أَلَّا نَعْبُدَ إِلَّا اللّٰهَ وَلَا نُشْرِكَ بِهِ شَيْئًا وَلَا يَتَّخِذَ بَعْضُنَا
بَعْضًا أَرْبَابًا مِنْ دُونِ اللّٰهِ فَإِنْ تَوَلَّوْا فَقُولُوا اشْهَدُوا
بِأَنَّا مُسْلِمُونَ ۞ يَا أَهْلَ الْكِتَابِ لِمَ تُحَاجُّونَ فِي إِبْرَاهِيمَ
وَمَا أُنْزِلَتِ التَّوْرَاةُ وَالْإِنْجِيلُ إِلَّا مِنْ بَعْدِهِ أَفَلَا تَعْقِلُونَ
۞ هَا أَنْتُمْ هٰؤُلَاءِ حَاجَجْتُمْ فِيمَا لَكُمْ بِهِ عِلْمٌ فَلِمَ تُحَاجُّونَ
فِيمَا لَيْسَ لَكُمْ بِهِ عِلْمٌ وَاللّٰهُ يَعْلَمُ وَأَنْتُمْ لَا تَعْلَمُونَ ۞ مَا كَانَ
إِبْرَاهِيمُ يَهُودِيًّا وَلَا نَصْرَانِيًّا وَلٰكِنْ كَانَ حَنِيفًا مُسْلِمًا
وَمَا كَانَ مِنَ الْمُشْرِكِينَ ۞ إِنَّ أَوْلَى النَّاسِ بِإِبْرَاهِيمَ لَلَّذِينَ
اتَّبَعُوهُ وَهٰذَا النَّبِيُّ وَالَّذِينَ آمَنُوا وَاللّٰهُ وَلِيُّ الْمُؤْمِنِينَ
۞ وَدَّتْ طَائِفَةٌ مِنْ أَهْلِ الْكِتَابِ لَوْ يُضِلُّونَكُمْ
وَمَا يُضِلُّونَ إِلَّا أَنْفُسَهُمْ وَمَا يَشْعُرُونَ ۞ يَا أَهْلَ الْكِتَابِ
لِمَ تَكْفُرُونَ بِآيَاتِ اللّٰهِ وَأَنْتُمْ تَشْهَدُونَ ۞

ربنا امنا بما انزلت واتبعنا الرسول فاكتبنا مع الـ
۞ ومكروا ومكر الله والله خير الماكرين ۞
الله يا عيسى اني متوفيك ورافعك الي ومطهـ
من الذين كفروا وجاعل الذين اتبعوك فوق الذين
الى يوم القيمة ثم الي مرجعكم فاحكم بينكـ
كنتم فيه تختلفون ۞ فاما الذين كفروا فاعـ
عذابا شديدا في الدنيا والاخرة وما لهم من ناصر
واما الذين امنوا وعملوا الصالحات فيوفيهم
والله لا يحب الظالمين ۞ ذلك نتلوه عليك من
والذكر الحكيم ۞ ان مثل عيسى عند الله كمثـ
خلقه من تراب ثم قال له كن فيكون ۞
من ربك فلا تكن من الممترين ۞ فمن حاجك
من بعد ما جاءك من العلم فقل تعالوا ندع ابنـ
وابناءكم ونساءنا ونساءكم وانفسنا وانفـ
ثم نبتهل فنجعل لعنت الله على الكاذبين

وَإِنَّ مِنْهُمْ لَفَرِيقًا يَلْوُۥنَ أَلْسِنَتَهُم بِالْكِتَٰبِ لِتَحْسَبُوهُ
مِنَ الْكِتَٰبِ وَمَا هُوَ مِنَ الْكِتَٰبِ وَيَقُولُونَ هُوَ مِنْ عِندِ اللَّهِ
وَمَا هُوَ مِنْ عِندِ اللَّهِ وَيَقُولُونَ عَلَى اللَّهِ الْكَذِبَ وَهُمْ
يَعْلَمُونَ ۞ مَا كَانَ لِبَشَرٍ أَن يُؤْتِيَهُ اللَّهُ الْكِتَٰبَ وَالْحُكْمَ
وَالنُّبُوَّةَ ثُمَّ يَقُولَ لِلنَّاسِ كُونُوا عِبَادًا لِّي مِن دُونِ اللَّهِ
وَلَٰكِن كُونُوا رَبَّٰنِيِّينَ بِمَا كُنتُمْ تُعَلِّمُونَ الْكِتَٰبَ وَبِمَا
كُنتُمْ تَدْرُسُونَ ۞ وَلَا يَأْمُرَكُمْ أَن تَتَّخِذُوا الْمَلَٰٓئِكَةَ
وَالنَّبِيِّۧنَ أَرْبَابًا أَيَأْمُرُكُم بِالْكُفْرِ بَعْدَ إِذْ أَنتُم مُّسْلِمُونَ
۞ وَإِذْ أَخَذَ اللَّهُ مِيثَٰقَ النَّبِيِّۧنَ لَمَآ ءَاتَيْتُكُم مِّن كِتَٰبٍ
وَحِكْمَةٍ ثُمَّ جَآءَكُمْ رَسُولٌ مُّصَدِّقٌ لِّمَا مَعَكُمْ لَتُؤْمِنُنَّ
بِهِۦ وَلَتَنصُرُنَّهُۥ قَالَ ءَأَقْرَرْتُمْ وَأَخَذْتُمْ عَلَىٰ ذَٰلِكُمْ إِصْرِى
قَالُوٓا۟ أَقْرَرْنَا قَالَ فَٱشْهَدُوا۟ وَأَنَا۠ مَعَكُم مِّنَ الشَّٰهِدِينَ ۞
فَمَن تَوَلَّىٰ بَعْدَ ذَٰلِكَ فَأُو۟لَٰٓئِكَ هُمُ الْفَٰسِقُونَ ۞
أَفَغَيْرَ دِينِ اللَّهِ يَبْغُونَ وَلَهُۥٓ أَسْلَمَ مَن فِى السَّمَٰوَٰتِ
وَالْأَرْضِ طَوْعًا وَكَرْهًا وَإِلَيْهِ يُرْجَعُونَ ۞

وَإِنَّ مِنْهُمْ لَفَرِيقًا يَلْوُونَ أَلْسِنَتَهُمْ بِالْكِتَابِ لِتَحْسَبُوهُ
مِنَ الْكِتَابِ وَمَا هُوَ مِنَ الْكِتَابِ وَيَقُولُونَ هُوَ مِنْ عِنْدِ اللَّهِ
وَمَا هُوَ مِنْ عِنْدِ اللَّهِ وَيَقُولُونَ عَلَى اللَّهِ الْكَذِبَ وَهُمْ
يَعْلَمُونَ ۞ مَا كَانَ لِبَشَرٍ أَنْ يُؤْتِيَهُ اللَّهُ الْكِتَابَ وَالْحُكْمَ
وَالنُّبُوَّةَ ثُمَّ يَقُولَ لِلنَّاسِ كُونُوا عِبَادًا لِي مِنْ دُونِ اللَّهِ
وَلَكِنْ كُونُوا رَبَّانِيِّينَ بِمَا كُنْتُمْ تُعَلِّمُونَ الْكِتَابَ وَبِمَا
كُنْتُمْ تَدْرُسُونَ ۞ وَلَا يَأْمُرَكُمْ أَنْ تَتَّخِذُوا الْمَلَائِكَةَ
وَالنَّبِيِّينَ أَرْبَابًا أَيَأْمُرُكُمْ بِالْكُفْرِ بَعْدَ إِذْ أَنْتُمْ مُسْلِمُونَ
۞ وَإِذْ أَخَذَ اللَّهُ مِيثَاقَ النَّبِيِّينَ لَمَا آتَيْتُكُمْ مِنْ كِتَابٍ
وَحِكْمَةٍ ثُمَّ جَاءَكُمْ رَسُولٌ مُصَدِّقٌ لِمَا مَعَكُمْ لَتُؤْمِنُنَّ
بِهِ وَلَتَنْصُرُنَّهُ قَالَ ءَأَقْرَرْتُمْ وَأَخَذْتُمْ عَلَى ذَلِكُمْ إِصْرِي
قَالُوا أَقْرَرْنَا قَالَ فَاشْهَدُوا وَأَنَا مَعَكُمْ مِنَ الشَّاهِدِينَ ۞
فَمَنْ تَوَلَّى بَعْدَ ذَلِكَ فَأُولَئِكَ هُمُ الْفَاسِقُونَ ۞
أَفَغَيْرَ دِينِ اللَّهِ يَبْغُونَ وَلَهُ أَسْلَمَ مَنْ فِي السَّمَاوَاتِ
وَالْأَرْضِ طَوْعًا وَكَرْهًا وَإِلَيْهِ يُرْجَعُونَ ۞

يَا أَهْلَ الْكِتَابِ لِمَ تَلْبِسُونَ الْحَقَّ بِالْبَاطِلِ وَتَكْتُمُو
تَعْلَمُونَ ۞ وَقَالَتْ طَائِفَةٌ مِنْ أَهْلِ الْكِتَابِ
أُنْزِلَ عَلَى الَّذِينَ آمَنُوا وَجْهَ النَّهَارِ وَاكْفُرُوا
يَرْجِعُونَ ۞ وَلَا تُؤْمِنُوا إِلَّا لِمَنْ تَبِعَ دِينَكُمْ قُلْ
هُدَى اللَّهِ أَنْ يُؤْتَى أَحَدٌ مِثْلَ مَا أُوتِيتُمْ أَوْ يُحَا
رَبِّكُمْ قُلْ إِنَّ الْفَضْلَ بِيَدِ اللَّهِ يُؤْتِيهِ مَنْ يَشَاءُ وَ
عَلِيمٌ ۞ يَخْتَصُّ بِرَحْمَتِهِ مَنْ يَشَاءُ وَاللَّهُ ذُو الْفَضْ
۞ وَمِنْ أَهْلِ الْكِتَابِ مَنْ إِنْ تَأْمَنْهُ بِقِنْطَارٍ يُؤَدِّ
وَمِنْهُمْ مَنْ إِنْ تَأْمَنْهُ بِدِينَارٍ لَا يُؤَدِّهِ إِلَيْكَ إِ
عَلَيْهِ قَائِمًا ذَلِكَ بِأَنَّهُمْ قَالُوا لَيْسَ عَلَيْنَا فِي
سَبِيلٌ وَيَقُولُونَ عَلَى اللَّهِ الْكَذِبَ وَهُمْ يَعْلَمُونَ
مَنْ أَوْفَى بِعَهْدِهِ وَاتَّقَى فَإِنَّ اللَّهَ يُحِبُّ الْمُتَّقِينَ ۞
يَشْتَرُونَ بِعَهْدِ اللَّهِ وَأَيْمَانِهِمْ ثَمَنًا قَلِيلًا
لَا خَلَاقَ لَهُمْ فِي الْآخِرَةِ وَلَا يُكَلِّمُهُمُ اللَّهُ
إِلَيْهِمْ يَوْمَ الْقِيَامَةِ وَلَا يُزَكِّيهِمْ وَلَهُمْ عَذَابٌ

لَنْ تَنَالُوا الْبِرَّ حَتَّىٰ تُنْفِقُوا مِمَّا تُحِبُّونَ ۚ وَمَا تُنْفِقُوا مِنْ شَيْءٍ
فَإِنَّ اللَّهَ بِهِ عَلِيمٌ ۞ كُلُّ الطَّعَامِ كَانَ حِلًّا لِبَنِي إِسْرَائِيلَ
إِلَّا مَا حَرَّمَ إِسْرَائِيلُ عَلَىٰ نَفْسِهِ مِنْ قَبْلِ أَنْ تُنَزَّلَ التَّوْرَاةُ ۗ قُلْ
فَأْتُوا بِالتَّوْرَاةِ فَاتْلُوهَا إِنْ كُنْتُمْ صَادِقِينَ ۞ فَمَنِ افْتَرَىٰ
عَلَى اللَّهِ الْكَذِبَ مِنْ بَعْدِ ذَٰلِكَ فَأُولَٰئِكَ هُمُ الظَّالِمُونَ
۞ قُلْ صَدَقَ اللَّهُ ۗ فَاتَّبِعُوا مِلَّةَ إِبْرَاهِيمَ حَنِيفًا ۖ وَمَا كَانَ
مِنَ الْمُشْرِكِينَ ۞ إِنَّ أَوَّلَ بَيْتٍ وُضِعَ لِلنَّاسِ لَلَّذِي بِبَكَّةَ
مُبَارَكًا وَهُدًى لِلْعَالَمِينَ ۞ فِيهِ آيَاتٌ بَيِّنَاتٌ مَقَامُ إِبْرَاهِيمَ ۖ
وَمَنْ دَخَلَهُ كَانَ آمِنًا ۗ وَلِلَّهِ عَلَى النَّاسِ حِجُّ الْبَيْتِ مَنِ اسْتَطَاعَ
إِلَيْهِ سَبِيلًا ۚ وَمَنْ كَفَرَ فَإِنَّ اللَّهَ غَنِيٌّ عَنِ الْعَالَمِينَ ۞
قُلْ يَا أَهْلَ الْكِتَابِ لِمَ تَكْفُرُونَ بِآيَاتِ اللَّهِ وَاللَّهُ شَهِيدٌ
عَلَىٰ مَا تَعْمَلُونَ ۞ قُلْ يَا أَهْلَ الْكِتَابِ لِمَ تَصُدُّونَ عَنْ سَبِيلِ اللَّهِ
مَنْ آمَنَ تَبْغُونَهَا عِوَجًا وَأَنْتُمْ شُهَدَاءُ ۗ وَمَا اللَّهُ بِغَافِلٍ
عَمَّا تَعْمَلُونَ ۞ يَا أَيُّهَا الَّذِينَ آمَنُوا إِنْ تُطِيعُوا فَرِيقًا
مِنَ الَّذِينَ أُوتُوا الْكِتَابَ يَرُدُّوكُمْ بَعْدَ إِيمَانِكُمْ كَافِرِينَ ۞

قُلْ اٰمَنَّا بِاللّٰهِ وَمَآ اُنْزِلَ عَلَيْنَا وَمَآ اُنْزِلَ عَلٰٓى اِبْرٰهِ
وَاِسْمٰعِيلَ وَاِسْحٰقَ وَيَعْقُوبَ وَالْاَسْبَاطِ وَمَآ
مُوسٰى وَعِيسٰى وَالنَّبِيُّونَ مِنْ رَبِّهِمْ لَا نُفَرِّقُ بَيْنَ اَ
مِنْهُمْ وَنَحْنُ لَهُ مُسْلِمُونَ ۞ وَمَنْ يَبْتَغِ غَيْرَ الْاِسْ
دِينًا فَلَنْ يُقْبَلَ مِنْهُ وَهُوَ فِى الْاٰخِرَةِ مِنَ الْخَاسِرِينَ
كَيْفَ يَهْدِى اللّٰهُ قَوْمًا كَفَرُوا بَعْدَ اِيمَانِهِمْ وَشَهِدُ
اَنَّ الرَّسُولَ حَقٌّ وَجَآءَهُمُ الْبَيِّنَاتُ وَاللّٰهُ لَا يَهْدِى الْقَ
الظّٰلِمِينَ ۞ اُولٰٓئِكَ جَزَآؤُهُمْ اَنَّ عَلَيْهِمْ لَعْنَةَ ا
وَالْمَلٰٓئِكَةِ وَالنَّاسِ اَجْمَعِينَ ۞ خَالِدِينَ فِيهَا لَا يُخَفَّ
عَنْهُمُ الْعَذَابُ وَلَا هُمْ يُنْظَرُونَ ۞ اِلَّا الَّذِينَ تَابُ
مِنْ بَعْدِ ذٰلِكَ وَاَصْلَحُوا فَاِنَّ اللّٰهَ غَفُورٌ رَحِيمٌ ۞ اِنَّ الَّذِ
كَفَرُوا بَعْدَ اِيمَانِهِمْ ثُمَّ ازْدَادُوا كُفْرًا لَنْ تُقْبَلَ تَوْبَتُهُ
وَاُولٰٓئِكَ هُمُ الضَّآلُّونَ ۞ اِنَّ الَّذِينَ كَفَرُوا وَمَاتُوا وَهُ
كُفَّارٌ فَلَنْ يُقْبَلَ مِنْ اَحَدِهِمْ مِلْءُ الْاَرْضِ ذَهَبًا وَلَوِ افْتَدٰ
بِهٖ اُولٰٓئِكَ لَهُمْ عَذَابٌ اَلِيمٌ وَمَا لَهُمْ مِنْ نّٰصِرِينَ ۞

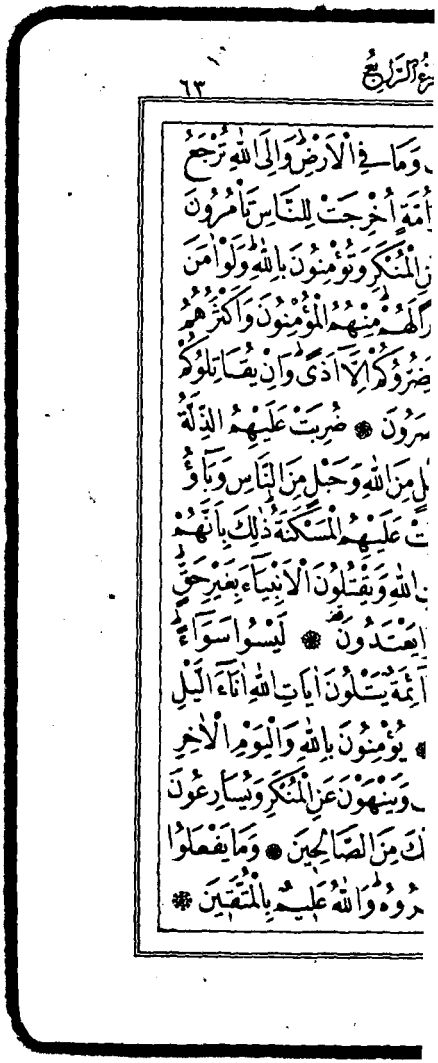

ـ وما في الارض والى الله ترجع
ـأمة أخرجت للناس تأمرون
ـن المنكر وتؤمنون بالله ولو آمن
ـرا لهم منهم المؤمنون واكثرهم
ـضروكم الا اذى وان يقاتلوكم
ـصرون ۞ ضربت عليهم الذلة
ـل من الله وحبل من الناس وباؤ
ـت عليهم المسكنة ذلك بانهم
ـ الله ويقتلون الانبياء بغير حق
ـا يعتدون ۞ ليسوا سواء
ـائمة يتلون آيات الله آناء الليل
ـ ۞ يؤمنون بالله واليوم الآخر
ـ وينهون عن المنكر ويسارعون
ـك من الصالحين ۞ وما يفعلوا
ـروه والله عليم بالمتقين ۞

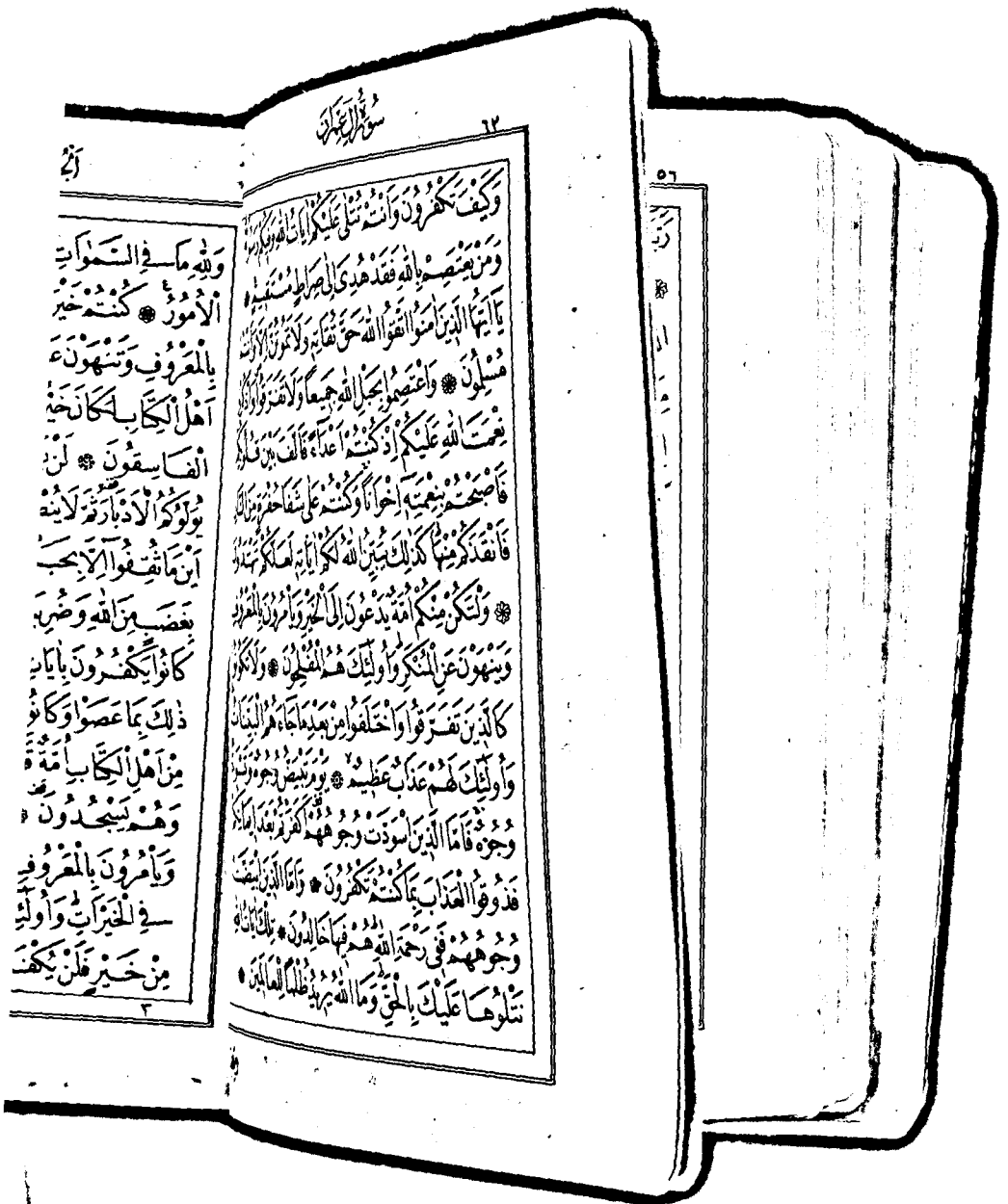

وَلِلّٰهِ مَا فِي السَّمٰوٰتِ وَمَا فِي الْأَرْضِ وَإِلَى اللّٰهِ تُرْجَعُ
الْأُمُورُ ۞ كُنْتُمْ خَيْرَ أُمَّةٍ أُخْرِجَتْ لِلنَّاسِ تَأْمُرُونَ
بِالْمَعْرُوفِ وَتَنْهَوْنَ عَنِ الْمُنْكَرِ وَتُؤْمِنُونَ بِاللّٰهِ وَلَوْ آمَنَ
أَهْلُ الْكِتَابِ لَكَانَ خَيْرًا لَهُمْ مِنْهُمُ الْمُؤْمِنُونَ وَأَكْثَرُهُمُ
الْفَاسِقُونَ ۞ لَنْ يَضُرُّوكُمْ إِلَّا أَذًى وَإِنْ يُقَاتِلُوكُمْ
يُوَلُّوكُمُ الْأَدْبَارَ ثُمَّ لَا يُنْصَرُونَ ۞ ضُرِبَتْ عَلَيْهِمُ الذِّلَّةُ
أَيْنَ مَا ثُقِفُوا إِلَّا بِحَبْلٍ مِنَ اللّٰهِ وَحَبْلٍ مِنَ النَّاسِ وَبَاءُو
بِغَضَبٍ مِنَ اللّٰهِ وَضُرِبَتْ عَلَيْهِمُ الْمَسْكَنَةُ ذٰلِكَ بِأَنَّهُمْ
كَانُوا يَكْفُرُونَ بِآيَاتِ اللّٰهِ وَيَقْتُلُونَ الْأَنْبِيَاءَ بِغَيْرِ حَقٍّ
ذٰلِكَ بِمَا عَصَوْا وَكَانُوا يَعْتَدُونَ ۞ لَيْسُوا سَوَاءً
مِنْ أَهْلِ الْكِتَابِ أُمَّةٌ قَائِمَةٌ يَتْلُونَ آيَاتِ اللّٰهِ آنَاءَ اللَّيْلِ
وَهُمْ يَسْجُدُونَ ۞ يُؤْمِنُونَ بِاللّٰهِ وَالْيَوْمِ الْآخِرِ
وَيَأْمُرُونَ بِالْمَعْرُوفِ وَيَنْهَوْنَ عَنِ الْمُنْكَرِ وَيُسَارِعُونَ
فِي الْخَيْرَاتِ وَأُولٰئِكَ مِنَ الصَّالِحِينَ ۞ وَمَا يَفْعَلُوا
مِنْ خَيْرٍ فَلَنْ يُكْفَرُوهُ وَاللّٰهُ عَلِيمٌ بِالْمُتَّقِينَ ۞

وَلِلّٰهِ مَا فِي السَّمٰوٰتِ وَمَا فِي الْاَرْضِ وَاِلَى اللّٰهِ تُرْجَعُ
الْاُمُوْرُ ۞ كُنْتُمْ خَيْرَ اُمَّةٍ اُخْرِجَتْ لِلنَّاسِ تَاْمُرُوْنَ
بِالْمَعْرُوْفِ وَتَنْهَوْنَ عَنِ الْمُنْكَرِ وَتُؤْمِنُوْنَ بِاللّٰهِ وَلَوْ اٰمَنَ
اَهْلُ الْكِتٰبِ لَكَانَ خَيْرًا لَّهُمْ مِنْهُمُ الْمُؤْمِنُوْنَ وَاَكْثَرُهُمُ
الْفٰسِقُوْنَ ۞ لَنْ يَّضُرُّوْكُمْ اِلَّآ اَذًى وَاِنْ يُّقٰتِلُوْكُمْ
يُوَلُّوْكُمُ الْاَدْبَارَ ثُمَّ لَا يُنْصَرُوْنَ ۞ ضُرِبَتْ عَلَيْهِمُ الذِّلَّةُ
اَيْنَ مَا ثُقِفُوْٓا اِلَّا بِحَبْلٍ مِّنَ اللّٰهِ وَحَبْلٍ مِّنَ النَّاسِ وَبَآءُوْ
بِغَضَبٍ مِّنَ اللّٰهِ وَضُرِبَتْ عَلَيْهِمُ الْمَسْكَنَةُ ذٰلِكَ بِاَنَّهُمْ
كَانُوْا يَكْفُرُوْنَ بِاٰيٰتِ اللّٰهِ وَيَقْتُلُوْنَ الْاَنْۢبِيَآءَ بِغَيْرِ حَقٍّ
ذٰلِكَ بِمَا عَصَوْا وَّكَانُوْا يَعْتَدُوْنَ ۞ لَيْسُوْا سَوَآءً
مِنْ اَهْلِ الْكِتٰبِ اُمَّةٌ قَآئِمَةٌ يَّتْلُوْنَ اٰيٰتِ اللّٰهِ اٰنَآءَ الَّيْلِ
وَهُمْ يَسْجُدُوْنَ ۞ يُؤْمِنُوْنَ بِاللّٰهِ وَالْيَوْمِ الْاٰخِرِ
وَيَاْمُرُوْنَ بِالْمَعْرُوْفِ وَيَنْهَوْنَ عَنِ الْمُنْكَرِ وَيُسَارِعُوْنَ
فِي الْخَيْرٰتِ وَاُولٰٓئِكَ مِنَ الصّٰلِحِيْنَ ۞ وَمَا يَفْعَلُوْا
مِنْ خَيْرٍ فَلَنْ يُّكْفَرُوْهُ وَاللّٰهُ عَلِيْمٌۢ بِالْمُتَّقِيْنَ ۞

وَكَيْفَ تَكْفُرُونَ وَأَنْتُمْ تُتْلَى عَلَيْكُمْ آيَاتُ اللَّهِ وَفِيكُمْ
وَمَنْ يَعْتَصِمْ بِاللَّهِ فَقَدْ هُدِيَ إِلَىٰ صِرَاطٍ مُسْتَقِيمٍ
يَا أَيُّهَا الَّذِينَ آمَنُوا اتَّقُوا اللَّهَ حَقَّ تُقَاتِهِ وَلَا تَمُوتُنَّ إِلَّا
مُسْلِمُونَ ۞ وَاعْتَصِمُوا بِحَبْلِ اللَّهِ جَمِيعًا وَلَا تَفَرَّقُوا
نِعْمَتَ اللَّهِ عَلَيْكُمْ إِذْ كُنْتُمْ أَعْدَاءً فَأَلَّفَ بَيْنَ قُ
فَأَصْبَحْتُمْ بِنِعْمَتِهِ إِخْوَانًا وَكُنْتُمْ عَلَىٰ شَفَا حُفْرَةٍ مِنَ
فَأَنْقَذَكُمْ مِنْهَا كَذَٰلِكَ يُبَيِّنُ اللَّهُ لَكُمْ آيَاتِهِ لَعَلَّكُمْ تَهْ
۞ وَلْتَكُنْ مِنْكُمْ أُمَّةٌ يَدْعُونَ إِلَى الْخَيْرِ وَيَأْمُرُونَ بِالْمَعْ
وَيَنْهَوْنَ عَنِ الْمُنْكَرِ وَأُولَٰئِكَ هُمُ الْمُفْلِحُونَ ۞ وَلَا تَكُ
كَالَّذِينَ تَفَرَّقُوا وَاخْتَلَفُوا مِنْ بَعْدِ مَا جَاءَهُمُ الْبَيِّنَا
وَأُولَٰئِكَ لَهُمْ عَذَابٌ عَظِيمٌ ۞ يَوْمَ تَبْيَضُّ وُجُوهٌ وَتَسْ
وُجُوهٌ فَأَمَّا الَّذِينَ اسْوَدَّتْ وُجُوهُهُمْ أَكَفَرْتُمْ بَعْدَ إِيمَانِكُ
فَذُوقُوا الْعَذَابَ بِمَا كُنْتُمْ تَكْفُرُونَ ۞ وَأَمَّا الَّذِينَ ابْيَضَّتْ
وُجُوهُهُمْ فَفِي رَحْمَةِ اللَّهِ هُمْ فِيهَا خَالِدُونَ ۞ تِلْكَ آيَاتُ اللَّهِ
نَتْلُوهَا عَلَيْكَ بِالْحَقِّ وَمَا اللَّهُ يُرِيدُ ظُلْمًا لِلْعَالَمِينَ ۞

وَلِلّٰهِ مَا فِي السَّمٰوٰتِ وَمَا فِي الْاَرْضِ وَاِلَى اللّٰهِ تُرْجَعُ
الْاُمُوْرُ ۞ كُنْتُمْ خَيْرَ اُمَّةٍ اُخْرِجَتْ لِلنَّاسِ تَاْمُرُوْنَ
بِالْمَعْرُوْفِ وَتَنْهَوْنَ عَنِ الْمُنْكَرِ وَتُؤْمِنُوْنَ بِاللّٰهِ وَلَوْ اٰمَنَ
اَهْلُ الْكِتٰبِ لَكَانَ خَيْرًا لَّهُمْ مِنْهُمُ الْمُؤْمِنُوْنَ وَاَكْثَرُهُمُ
الْفٰسِقُوْنَ ۞ لَنْ يَّضُرُّوْكُمْ اِلَّآ اَذًى وَاِنْ يُّقَاتِلُوْكُمْ
يُوَلُّوْكُمُ الْاَدْبَارَ ثُمَّ لَا يُنْصَرُوْنَ ۞ ضُرِبَتْ عَلَيْهِمُ الذِّلَّةُ
اَيْنَ مَا ثُقِفُوْٓا اِلَّا بِحَبْلٍ مِّنَ اللّٰهِ وَحَبْلٍ مِّنَ النَّاسِ وَبَآءُوْ
بِغَضَبٍ مِّنَ اللّٰهِ وَضُرِبَتْ عَلَيْهِمُ الْمَسْكَنَةُ ذٰلِكَ بِاَنَّهُمْ
كَانُوْا يَكْفُرُوْنَ بِاٰيٰتِ اللّٰهِ وَيَقْتُلُوْنَ الْاَنْۢبِيَآءَ بِغَيْرِ حَقٍّ
ذٰلِكَ بِمَا عَصَوْا وَّكَانُوْا يَعْتَدُوْنَ ۞ لَيْسُوْا سَوَآءً
مِنْ اَهْلِ الْكِتٰبِ اُمَّةٌ قَآئِمَةٌ يَّتْلُوْنَ اٰيٰتِ اللّٰهِ اٰنَآءَ الَّيْلِ
وَهُمْ يَسْجُدُوْنَ ۞ يُؤْمِنُوْنَ بِاللّٰهِ وَالْيَوْمِ الْاٰخِرِ
وَيَاْمُرُوْنَ بِالْمَعْرُوْفِ وَيَنْهَوْنَ عَنِ الْمُنْكَرِ وَيُسَارِعُوْنَ
فِي الْخَيْرٰتِ وَاُولٰٓئِكَ مِنَ الصّٰلِحِيْنَ ۞ وَمَا يَفْعَلُوْا
مِنْ خَيْرٍ فَلَنْ يُّكْفَرُوْهُ وَاللّٰهُ عَلِيْمٌۢ بِالْمُتَّقِيْنَ ۞

وَكَيْفَ تَكْفُرُونَ وَأَنْتُمْ تُتْلَىٰ عَلَيْكُمْ آيَاتُ اللَّهِ وَفِيكُمْ رَسُولُهُ
وَمَنْ يَعْتَصِمْ بِاللَّهِ فَقَدْ هُدِيَ إِلَىٰ صِرَاطٍ مُسْتَقِيمٍ
يَا أَيُّهَا الَّذِينَ آمَنُوا اتَّقُوا اللَّهَ حَقَّ تُقَاتِهِ وَلَا تَمُوتُنَّ إِلَّا وَأَنْتُمْ
مُسْلِمُونَ ۞ وَاعْتَصِمُوا بِحَبْلِ اللَّهِ جَمِيعًا وَلَا تَفَرَّقُوا وَاذْكُرُوا
نِعْمَتَ اللَّهِ عَلَيْكُمْ إِذْ كُنْتُمْ أَعْدَاءً فَأَلَّفَ بَيْنَ قُلُوبِكُمْ
فَأَصْبَحْتُمْ بِنِعْمَتِهِ إِخْوَانًا وَكُنْتُمْ عَلَىٰ شَفَا حُفْرَةٍ مِنَ النَّارِ
فَأَنْقَذَكُمْ مِنْهَا كَذَٰلِكَ يُبَيِّنُ اللَّهُ لَكُمْ آيَاتِهِ لَعَلَّكُمْ تَهْتَدُونَ
۞ وَلْتَكُنْ مِنْكُمْ أُمَّةٌ يَدْعُونَ إِلَى الْخَيْرِ وَيَأْمُرُونَ بِالْمَعْرُوفِ
وَيَنْهَوْنَ عَنِ الْمُنْكَرِ وَأُولَٰئِكَ هُمُ الْمُفْلِحُونَ ۞ وَلَا تَكُونُوا
كَالَّذِينَ تَفَرَّقُوا وَاخْتَلَفُوا مِنْ بَعْدِ مَا جَاءَهُمُ الْبَيِّنَاتُ
وَأُولَٰئِكَ لَهُمْ عَذَابٌ عَظِيمٌ ۞ يَوْمَ تَبْيَضُّ وُجُوهٌ وَتَسْوَدُّ
وُجُوهٌ فَأَمَّا الَّذِينَ اسْوَدَّتْ وُجُوهُهُمْ أَكَفَرْتُمْ بَعْدَ إِيمَانِكُمْ
فَذُوقُوا الْعَذَابَ بِمَا كُنْتُمْ تَكْفُرُونَ ۞ وَأَمَّا الَّذِينَ ابْيَضَّتْ
وُجُوهُهُمْ فَفِي رَحْمَةِ اللَّهِ هُمْ فِيهَا خَالِدُونَ ۞ تِلْكَ آيَاتُ اللَّهِ
نَتْلُوهَا عَلَيْكَ بِالْحَقِّ وَمَا اللَّهُ يُرِيدُ ظُلْمًا لِلْعَالَمِينَ ۞

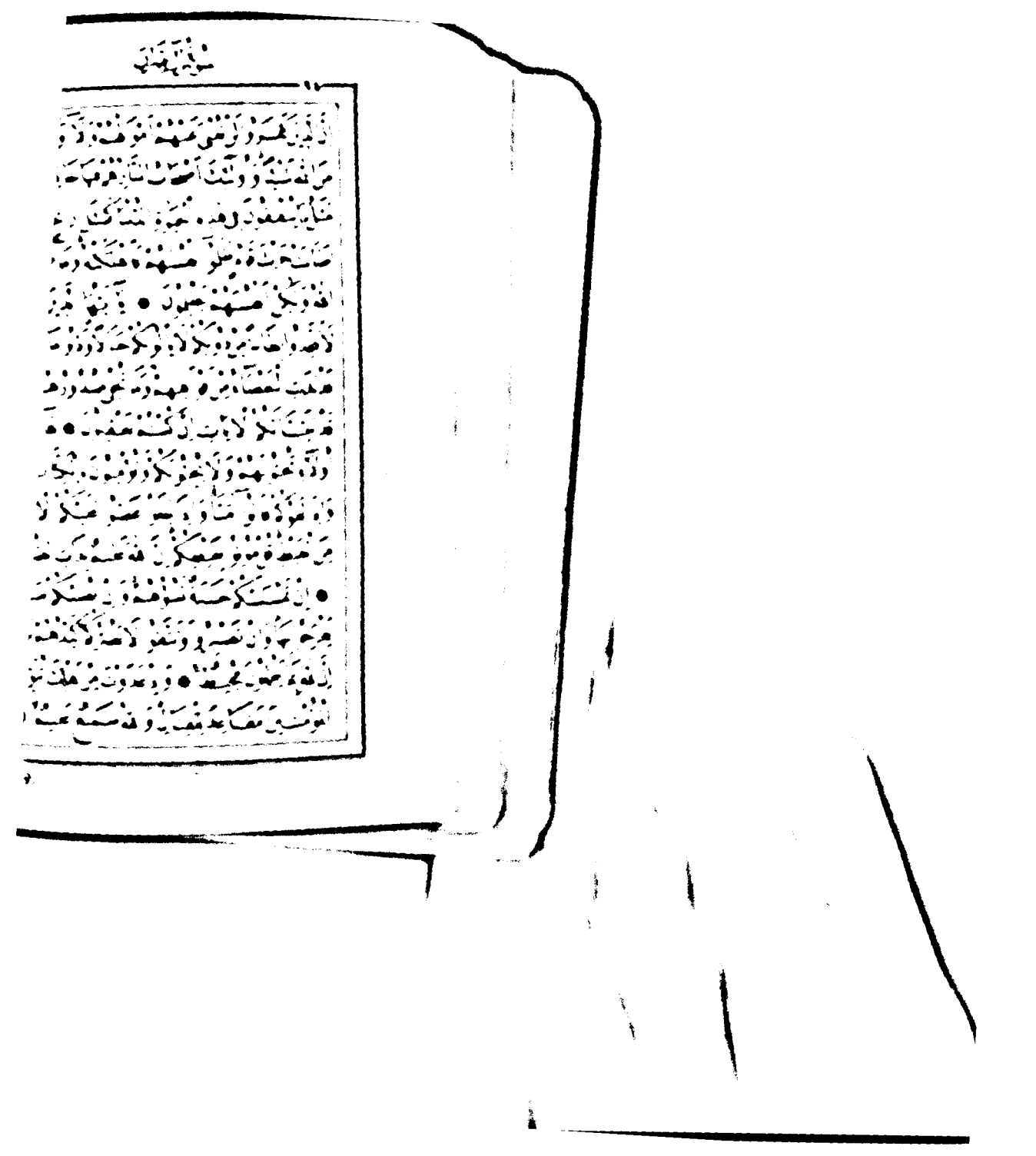

لذين كفروا لن تغني عنهم أموالهم ولا أولادهم
الله شيئا وأولئك أصحاب النار هم فيها خالدون ۞
ما ينفقون في هذه الحياة الدنيا كمثل ريح فيها صر
حرث قوم ظلموا أنفسهم فأهلكته وما ظلمهم
ولكن أنفسهم يظلمون ۞ يا أيها الذين آمنوا
وا بطانة من دونكم لا يألونكم خبالا ودوا ما عنتم
ت البغضاء من أفواههم وما تخفي صدورهم أكبر
نا لكم الآيات إن كنتم تعقلون ۞ ها أنتم
تحبونهم ولا يحبونكم وتؤمنون بالكتاب كله
وكم قالوا آمنا وإذا خلوا عضوا عليكم الأنامل
ظ قل موتوا بغيظكم إن الله عليم بذات الصدور
تمسسكم حسنة تسؤهم وإن تصبكم سيئة
بها وإن تصبروا وتتقوا لا يضركم كيدهم شيئا
يعملون محيط ۞ وإذ غدوت من أهلك تبوئ
ين مقاعد للقتال والله سميع عليم ۞

إذ همت طائفتان منكم أن تفشلا والله وليهما وعلى الله
فليتوكل المؤمنون ۞ ولقد نصركم الله ببدر وأنتم
أذلة فاتقوا الله لعلكم تشكرون ۞ إذ تقول للمؤمنين
ألن يكفيكم أن يمدكم ربكم بثلثة آلاف من الملئكة
منزلين ۞ بلى إن تصبروا وتتقوا ويأتوكم من فورهم هذا
يمددكم ربكم بخمسة آلاف من الملئكة مسومين ۞ وما
جعله الله إلا بشرى لكم ولتطمئن قلوبكم به وما النصر إلا
من عند الله العزيز الحكيم ۞ ليقطع طرفا من الذين
كفروا أو يكبتهم فينقلبوا خائبين ۞ ليس لك من الأمر
شئ أو يتوب عليهم أو يعذبهم فإنهم ظالمون ۞
ولله ما في السموات وما في الأرض يغفر لمن يشاء
ويعذب من يشاء والله غفور رحيم ۞ يا أيها
الذين آمنوا لا تأكلوا الربوا أضعافا مضاعفة واتقوا الله
لعلكم تفلحون ۞ واتقوا النار التي أعدت للكافرين ۞
وأطيعوا الله والرسول لعلكم ترحمون ۞

إِنَّا
مِنَ
مَثَلُ
اَصَا
اللهُ
لَاتَتَّخِ
قَدْبَدَ
قَدْبَيَ
أُولَآءِ
وَاِذَالَ
مِنَ الْغَ
● اِنْ
يَفْرَحُوا
اِنَّ اللهَ بِ
الْمُؤْمِنِ

إذ همت طائفتان منكم أن تفشلا والله وليهما وعلى الله
فليتوكل المؤمنون ۞ ولقد نصركم الله ببدر وأنتم
أذلة فاتقوا الله لعلكم تشكرون ۞ إذ تقول للمؤمنين
ألن يكفيكم أن يمدكم ربكم بثلثة آلاف من الملئكة
منزلين ۞ بلى إن تصبروا وتتقوا ويأتوكم من فورهم هذا
يمددكم ربكم بخمسة آلاف من الملئكة مسومين ۞ وما
جعله الله إلا بشرى لكم ولتطمئن قلوبكم به وما النصر إلا
من عند الله العزيز الحكيم ۞ ليقطع طرفا من الذين
كفروا أو يكبتهم فينقلبوا خائبين ۞ ليس لك من الأمر
شئ أو يتوب عليهم أو يعذبهم فإنهم ظالمون ۞
ولله ما في السموات وما في الأرض يغفر لمن يشاء
ويعذب من يشاء والله غفور رحيم ۞ يا أيها
الذين امنوا لا تأكلوا الربوا أضعافا مضاعفة واتقوا الله
لعلكم تفلحون ۞ واتقوا النار التي أعدت للكافرين ۞
وأطيعوا الله والرسول لعلكم ترحمون ۞

إِنَّ الَّذِينَ كَفَرُوا لَن تُغْنِيَ عَنْهُمْ أَمْوَالُهُمْ وَ
مِنَ اللَّهِ شَيْئًا ۖ وَأُولَٰئِكَ أَصْحَابُ النَّارِ ۖ هُمْ فِيهَا
مَثَلُ مَا يُنفِقُونَ فِي هَٰذِهِ الْحَيَاةِ الدُّنْيَا كَمَثَلِ
أَصَابَتْ حَرْثَ قَوْمٍ ظَلَمُوا أَنفُسَهُمْ فَأَهْلَكَتْهُ ۚ وَمَا
اللَّهُ وَلَٰكِنْ أَنفُسَهُمْ يَظْلِمُونَ ۞ يَا أَيُّهَا
لَا تَتَّخِذُوا بِطَانَةً مِّن دُونِكُمْ لَا يَأْلُونَكُمْ خَبَالًا ۚ وَدُّوا
قَدْ بَدَتِ الْبَغْضَاءُ مِنْ أَفْوَاهِهِمْ ۖ وَمَا تُخْفِي صُدُورُهُمْ
قَدْ بَيَّنَّا لَكُمُ الْآيَاتِ ۖ إِن كُنتُمْ تَعْقِلُونَ
أُولَاءِ تُحِبُّونَهُمْ وَلَا يُحِبُّونَكُمْ وَتُؤْمِنُونَ بِالْ
وَإِذَا لَقُوكُمْ قَالُوا آمَنَّا ۖ وَإِذَا خَلَوْا عَضُّوا عَلَيْ
مِنَ الْغَيْظِ ۚ قُلْ مُوتُوا بِغَيْظِكُمْ ۗ إِنَّ اللَّهَ عَلِيمٌ بِذَ
۞ إِن تَمْسَسْكُمْ حَسَنَةٌ تَسُؤْهُمْ ۖ وَإِن تُصِ
يَفْرَحُوا بِهَا ۖ وَإِن تَصْبِرُوا وَتَتَّقُوا لَا يَضُرُّكُمْ كَيْ
إِنَّ اللَّهَ بِمَا يَعْمَلُونَ مُحِيطٌ ۞ وَإِذْ غَدَوْتَ مِنْ أَهْ
الْمُؤْمِنِينَ مَقَاعِدَ لِلْقِتَالِ ۗ وَاللَّهُ سَمِيعٌ

وليمحص الله الذين امنوا ويمحق الكافرين ۞ ام حسبتم
ان تدخلوا الجنة ولما يعلم الله الذين جاهدوا منكم
ويعلم الصابرين ۞ ولقد كنتم تمنون الموت من قبل
ان تلقوه فقد رايتموه وانتم تنظرون ۞ وما محمد
الا رسول قد خلت من قبله الرسل افائن مات او قتل
انقلبتم على اعقابكم ومن ينقلب على عقبيه فلن يضر
الله شيئا وسيجزي الله الشاكرين ۞ وما كان لنفس
ان تموت الا باذن الله كتابا مؤجلا ومن يرد ثواب
الدنيا نؤته منها ومن يرد ثواب الاخرة نؤته منها
وسنجزي الشاكرين ۞ وكاين من نبي قاتل معه
ربيون كثير فما وهنوا لما اصابهم في سبيل الله
وما ضعفوا وما استكانوا والله يحب الصابرين ۞ وما كان
قولهم الا ان قالوا ربنا اغفر لنا ذنوبنا واسرافنا في امرنا
وثبت اقدامنا وانصرنا على القوم الكافرين ۞ فاتيهم الله
ثواب الدنيا وحسن ثواب الاخرة والله يحب المحسنين ۞

وسارعوا إلى مغفرة من ربكم وجنة عرضها
السموات والأرض أعدت للمتقين ۞ الذين ينفقون
في السراء والضراء والكاظمين الغيظ والعافين عن الناس
والله يحب المحسنين ۞ والذين إذا فعلوا فاحشة
أو ظلموا أنفسهم ذكروا الله فاستغفروا لذنوبهم
ومن يغفر الذنوب إلا الله ولم يصروا على ما فعلوا وهم
يعلمون ۞ أولئك جزاؤهم مغفرة من ربهم وجنات
تجري من تحتها الأنهار خالدين فيها ونعم أجر العاملين
۞ قد خلت من قبلكم سنن فسيروا في الأرض
فانظروا كيف كان عاقبة المكذبين ۞ هذا
بيان للناس وهدى وموعظة للمتقين ۞ ولا تهنوا
ولا تحزنوا وأنتم الأعلون إن كنتم مؤمنين
۞ إن يمسسكم قرح فقد مس القوم قرح مثله
وتلك الأيام نداولها بين الناس وليعلم الله الذين
آمنوا ويتخذ منكم شهداء والله لا يحب الظالمين ۞

وَلِيُمَحِّصَ اللّٰهُ الَّذِيْنَ اٰمَنُوْا وَيَمْحَقَ الْكٰفِرِيْنَ ۞ اَمْ حَسِبْتُمْ
اَنْ تَدْخُلُوا الْجَنَّةَ وَلَمَّا يَعْلَمِ اللّٰهُ الَّذِيْنَ جَاهَدُوْا مِنْكُمْ
وَيَعْلَمَ الصّٰبِرِيْنَ ۞ وَلَقَدْ كُنْتُمْ تَمَنَّوْنَ الْمَوْتَ مِنْ قَبْلِ
اَنْ تَلْقَوْهُ فَقَدْ رَاَيْتُمُوْهُ وَاَنْتُمْ تَنْظُرُوْنَ ۞ وَمَا مُحَمَّدٌ
اِلَّا رَسُوْلٌ قَدْ خَلَتْ مِنْ قَبْلِهِ الرُّسُلُ اَفَاۡئِنْ مَّاتَ اَوْ قُتِلَ
انْقَلَبْتُمْ عَلٰٓى اَعْقَابِكُمْ وَمَنْ يَّنْقَلِبْ عَلٰى عَقِبَيْهِ فَلَنْ يَّضُرَّ
اللّٰهَ شَيْـًٔا وَسَيَجْزِى اللّٰهُ الشّٰكِرِيْنَ ۞ وَمَا كَانَ لِنَفْسٍ
اَنْ تَمُوْتَ اِلَّا بِاِذْنِ اللّٰهِ كِتٰبًا مُّؤَجَّلًا وَمَنْ يُّرِدْ ثَوَابَ
الدُّنْيَا نُؤْتِهٖ مِنْهَا وَمَنْ يُّرِدْ ثَوَابَ الْاٰخِرَةِ نُؤْتِهٖ مِنْهَا
وَسَنَجْزِى الشّٰكِرِيْنَ ۞ وَكَاَيِّنْ مِّنْ نَّبِيٍّ قٰتَلَ مَعَهٗ
رِبِّيُّوْنَ كَثِيْرٌ فَمَا وَهَنُوْا لِمَآ اَصَابَهُمْ فِى سَبِيْلِ اللّٰهِ
وَمَا ضَعُفُوْا وَمَا اسْتَكَانُوْا وَاللّٰهُ يُحِبُّ الصّٰبِرِيْنَ ۞ وَمَا كَانَ
قَوْلَهُمْ اِلَّآ اَنْ قَالُوْا رَبَّنَا اغْفِرْ لَنَا ذُنُوْبَنَا وَاِسْرَافَنَا فِىْٓ اَمْرِنَا
وَثَبِّتْ اَقْدَامَنَا وَانْصُرْنَا عَلَى الْقَوْمِ الْكٰفِرِيْنَ ۞ فَاٰتٰىهُمُ اللّٰهُ
ثَوَابَ الدُّنْيَا وَحُسْنَ ثَوَابِ الْاٰخِرَةِ وَاللّٰهُ يُحِبُّ الْمُحْسِنِيْنَ ۞

وسارعوا إلى مغفرة من ربكم وجنة عرضها
السموات والأرض أعدت للمتقين ۞ الذين ينفقون
في السراء والضراء والكاظمين الغيظ والعافين عن الناس
والله يحب المحسنين ۞ والذين إذا فعلوا فاحشة
أو ظلموا أنفسهم ذكروا الله فاستغفروا لذنوبهم
ومن يغفر الذنوب إلا الله ولم يصروا على ما فعلوا وهم
يعلمون ۞ أولئك جزاؤهم مغفرة من ربهم وجنات
تجري من تحتها الأنهار خالدين فيها ونعم أجر العاملين
۞ قد خلت من قبلكم سنن فسيروا في الأرض
فانظروا كيف كان عاقبة المكذبين ۞ هذا
بيان للناس وهدى وموعظة للمتقين ۞ ولا تهنوا
ولا تحزنوا وأنتم الأعلون إن كنتم مؤمنين
۞ إن يمسسكم قرح فقد مس القوم قرح مثله
وتلك الأيام نداولها بين الناس وليعلم الله الذين
آمنوا ويتخذ منكم شهداء والله لا يحب الظالمين ۞

ثُمَّ أَنْزَلَ عَلَيْكُمْ مِنْ بَعْدِ الْغَمِّ أَمَنَةً نُعَاسًا يَغْشَى طَائِفَةً مِنْكُمْ
وَطَائِفَةٌ قَدْ أَهَمَّتْهُمْ أَنْفُسُهُمْ يَظُنُّونَ بِاللَّهِ غَيْرَ الْحَقِّ ظَنَّ
الْجَاهِلِيَّةِ يَقُولُونَ هَلْ لَنَا مِنَ الْأَمْرِ مِنْ شَيْءٍ قُلْ إِنَّ الْأَمْرَ
كُلَّهُ لِلَّهِ يُخْفُونَ فِي أَنْفُسِهِمْ مَا لَا يُبْدُونَ لَكَ يَقُولُونَ
لَوْ كَانَ لَنَا مِنَ الْأَمْرِ شَيْءٌ مَا قُتِلْنَا هَاهُنَا قُلْ لَوْ كُنْتُمْ
فِي بُيُوتِكُمْ لَبَرَزَ الَّذِينَ كُتِبَ عَلَيْهِمُ الْقَتْلُ إِلَى مَضَاجِعِهِمْ
وَلِيَبْتَلِيَ اللَّهُ مَا فِي صُدُورِكُمْ وَلِيُمَحِّصَ مَا فِي قُلُوبِكُمْ
وَاللَّهُ عَلِيمٌ بِذَاتِ الصُّدُورِ ۞ إِنَّ الَّذِينَ تَوَلَّوْا مِنْكُمْ
يَوْمَ الْتَقَى الْجَمْعَانِ إِنَّمَا اسْتَزَلَّهُمُ الشَّيْطَانُ بِبَعْضِ مَا كَسَبُوا
وَلَقَدْ عَفَا اللَّهُ عَنْهُمْ إِنَّ اللَّهَ غَفُورٌ حَلِيمٌ ۞ يَا أَيُّهَا الَّذِينَ
آمَنُوا لَا تَكُونُوا كَالَّذِينَ كَفَرُوا وَقَالُوا لِإِخْوَانِهِمْ إِذَا ضَرَبُوا
فِي الْأَرْضِ أَوْ كَانُوا غُزًّى لَوْ كَانُوا عِنْدَنَا مَا مَاتُوا وَمَا قُتِلُوا
لِيَجْعَلَ اللَّهُ ذَلِكَ حَسْرَةً فِي قُلُوبِهِمْ وَاللَّهُ يُحْيِي وَيُمِيتُ
وَاللَّهُ بِمَا تَعْمَلُونَ بَصِيرٌ ۞ وَلَئِنْ قُتِلْتُمْ فِي سَبِيلِ اللَّهِ
أَوْ مُتُّمْ لَمَغْفِرَةٌ مِنَ اللَّهِ وَرَحْمَةٌ خَيْرٌ مِمَّا يَجْمَعُونَ ۞

يَا أَيُّهَا الَّذِينَ آمَنُوا إِنْ تُطِيعُوا الَّذِينَ كَفَرُوا
يَرُدُّوكُمْ عَلَىٰ أَعْقَابِكُمْ فَتَنْقَلِبُوا خَاسِرِينَ ۞
بَلِ اللَّهُ مَوْلَاكُمْ وَهُوَ خَيْرُ النَّاصِرِينَ ۞ سَنُلْقِي
فِي قُلُوبِ الَّذِينَ كَفَرُوا الرُّعْبَ بِمَا أَشْرَكُوا بِاللَّهِ
مَا لَمْ يُنَزِّلْ بِهِ سُلْطَانًا وَمَأْوَاهُمُ النَّارُ
وَبِئْسَ مَثْوَى الظَّالِمِينَ ۞ وَلَقَدْ صَدَقَكُمُ اللَّهُ
وَعْدَهُ إِذْ تَحُسُّونَهُمْ بِإِذْنِهِ حَتَّىٰ إِذَا فَشِلْتُمْ
وَتَنَازَعْتُمْ فِي الْأَمْرِ وَعَصَيْتُمْ مِنْ بَعْدِ
مَا أَرَاكُمْ مَا تُحِبُّونَ مِنْكُمْ مَنْ يُرِيدُ الدُّنْيَا
وَمِنْكُمْ مَنْ يُرِيدُ الْآخِرَةَ ثُمَّ صَرَفَكُمْ عَنْهُمْ
لِيَبْتَلِيَكُمْ وَلَقَدْ عَفَا عَنْكُمْ وَاللَّهُ ذُو فَضْلٍ
عَلَى الْمُؤْمِنِينَ ۞ إِذْ تُصْعِدُونَ وَلَا تَلْوُونَ عَلَىٰ
أَحَدٍ وَالرَّسُولُ يَدْعُوكُمْ فِي أُخْرَاكُمْ فَأَثَابَكُمْ
غَمًّا بِغَمٍّ لِكَيْلَا تَحْزَنُوا عَلَىٰ مَا فَاتَكُمْ
وَلَا مَا أَصَابَكُمْ وَاللَّهُ خَبِيرٌ بِمَا تَعْمَلُونَ ۞

وَمَآ اَصَابَكُمْ يَوْمَ الْتَقَى الْجَمْعَانِ فَبِاِذْنِ اللّٰهِ وَلِيَعْلَمَ الْمُؤْمِنِيْنَ ۙ
۞ وَلِيَعْلَمَ الَّذِيْنَ نَافَقُوْا ۚ وَقِيْلَ لَهُمْ تَعَالَوْا قَاتِلُوْا فِيْ سَبِيْلِ اللّٰهِ
اَوِ ادْفَعُوْا ۭ قَالُوْا لَوْ نَعْلَمُ قِتَالًا لَّا اتَّبَعْنٰكُمْ ۭ هُمْ لِلْكُفْرِ
يَوْمَىِٕذٍ اَقْرَبُ مِنْهُمْ لِلْاِيْمَانِ ۚ يَقُوْلُوْنَ بِاَفْوَاهِهِمْ مَّا لَيْسَ
فِيْ قُلُوْبِهِمْ ۭ وَاللّٰهُ اَعْلَمُ بِمَا يَكْتُمُوْنَ ۚ ۞ اَلَّذِيْنَ قَالُوْا لِاِخْوَانِهِمْ
وَقَعَدُوْا لَوْ اَطَاعُوْنَا مَا قُتِلُوْا ۭ قُلْ فَادْرَءُوْا عَنْ اَنْفُسِكُمُ
الْمَوْتَ اِنْ كُنْتُمْ صٰدِقِيْنَ ۞ وَلَا تَحْسَبَنَّ الَّذِيْنَ قُتِلُوْا
فِيْ سَبِيْلِ اللّٰهِ اَمْوَاتًا ۭ بَلْ اَحْيَاۗءٌ عِنْدَ رَبِّهِمْ يُرْزَقُوْنَ ۞ فَرِحِيْنَ
بِمَآ اٰتٰىهُمُ اللّٰهُ مِنْ فَضْلِهٖ ۙ وَيَسْتَبْشِرُوْنَ بِالَّذِيْنَ لَمْ يَلْحَقُوْا بِهِمْ
مِّنْ خَلْفِهِمْ ۙ اَلَّا خَوْفٌ عَلَيْهِمْ وَلَا هُمْ يَحْزَنُوْنَ ۞ يَسْتَبْشِرُوْنَ
بِنِعْمَةٍ مِّنَ اللّٰهِ وَفَضْلٍ ۙ وَّاَنَّ اللّٰهَ لَا يُضِيْعُ اَجْرَ الْمُؤْمِنِيْنَ ۚ ۞
اَلَّذِيْنَ اسْتَجَابُوْا لِلّٰهِ وَالرَّسُوْلِ مِنْۢ بَعْدِ مَآ اَصَابَهُمُ الْقَرْحُ ۚ
لِلَّذِيْنَ اَحْسَنُوْا مِنْهُمْ وَاتَّقَوْا اَجْرٌ عَظِيْمٌ ۚ ۞ اَلَّذِيْنَ قَالَ
لَهُمُ النَّاسُ اِنَّ النَّاسَ قَدْ جَمَعُوْا لَكُمْ فَاخْشَوْهُمْ
فَزَادَهُمْ اِيْمَانًا ۖ وَّقَالُوْا حَسْبُنَا اللّٰهُ وَنِعْمَ الْوَكِيْلُ ۞

وَلَئِنْ مُتُّمْ أَوْ قُتِلْتُمْ لَإِلَى اللَّهِ تُحْشَرُونَ ۞ فَبِمَا رَحْمَةٍ مِنَ اللَّهِ
لِنْتَ لَهُمْ وَلَوْ كُنْتَ فَظًّا غَلِيظَ الْقَلْبِ لَانْفَضُّوا مِنْ حَوْلِكَ
فَاعْفُ عَنْهُمْ وَاسْتَغْفِرْ لَهُمْ وَشَاوِرْهُمْ فِي الْأَمْرِ
عَزَمْتَ فَتَوَكَّلْ عَلَى اللَّهِ إِنَّ اللَّهَ يُحِبُّ الْمُتَوَكِّلِينَ ۞ إِنْ يَنْصُرْكُمُ اللَّهُ
فَلَا غَالِبَ لَكُمْ وَإِنْ يَخْذُلْكُمْ فَمَنْ ذَا الَّذِي يَنْصُرُكُمْ مِنْ
بَعْدِهِ وَعَلَى اللَّهِ فَلْيَتَوَكَّلِ الْمُؤْمِنُونَ ۞ وَمَا كَانَ لِنَبِيٍّ
أَنْ يَغُلَّ وَمَنْ يَغْلُلْ يَأْتِ بِمَا غَلَّ يَوْمَ الْقِيَامَةِ ثُمَّ تُوَفَّى
كُلُّ نَفْسٍ مَا كَسَبَتْ وَهُمْ لَا يُظْلَمُونَ ۞ أَفَمَنِ اتَّبَعَ
رِضْوَانَ اللَّهِ كَمَنْ بَاءَ بِسَخَطٍ مِنَ اللَّهِ وَمَأْوَاهُ جَهَنَّمُ
وَبِئْسَ الْمَصِيرُ ۞ هُمْ دَرَجَاتٌ عِنْدَ اللَّهِ وَاللَّهُ بَصِيرٌ بِمَا
يَعْمَلُونَ ۞ لَقَدْ مَنَّ اللَّهُ عَلَى الْمُؤْمِنِينَ إِذْ بَعَثَ فِيهِمْ رَسُولًا
مِنْ أَنْفُسِهِمْ يَتْلُوا عَلَيْهِمْ آيَاتِهِ وَيُزَكِّيهِمْ وَيُعَلِّمُهُمُ
الْكِتَابَ وَالْحِكْمَةَ وَإِنْ كَانُوا مِنْ قَبْلُ لَفِي ضَلَالٍ مُبِينٍ ۞
أَوَلَمَّا أَصَابَتْكُمْ مُصِيبَةٌ قَدْ أَصَبْتُمْ مِثْلَيْهَا قُلْتُمْ أَنَّى
هَذَا قُلْ هُوَ مِنْ عِنْدِ أَنْفُسِكُمْ إِنَّ اللَّهَ عَلَى كُلِّ شَيْءٍ قَدِيرٌ ۞

وَمَآ اَصَابَكُمْ يَوْمَ الْتَقَى الْجَمْعَانِ فَبِاِذْنِ اللّٰهِ وَلِيَعْلَمَ الْمُؤْمِنِيْنَ ۙ
۞ وَلِيَعْلَمَ الَّذِيْنَ نَافَقُوْا ۚ وَقِيْلَ لَهُمْ تَعَالَوْا قَاتِلُوْا فِيْ سَبِيْلِ اللّٰهِ
اَوِ ادْفَعُوْا ۭ قَالُوْا لَوْ نَعْلَمُ قِتَالًا لَّا اتَّبَعْنٰكُمْ ۭ هُمْ لِلْكُفْرِ
يَوْمَىِٕذٍ اَقْرَبُ مِنْهُمْ لِلْاِيْمَانِ ۚ يَقُوْلُوْنَ بِاَفْوَاهِهِمْ مَّا لَيْسَ
فِيْ قُلُوْبِهِمْ ۭ وَاللّٰهُ اَعْلَمُ بِمَا يَكْتُمُوْنَ ۚ ۞ اَلَّذِيْنَ قَالُوْا لِاِخْوَانِهِمْ
وَقَعَدُوْا لَوْ اَطَاعُوْنَا مَا قُتِلُوْا ۭ قُلْ فَادْرَءُوْا عَنْ اَنْفُسِكُمُ
الْمَوْتَ اِنْ كُنْتُمْ صٰدِقِيْنَ ۞ وَلَا تَحْسَبَنَّ الَّذِيْنَ قُتِلُوْا
فِيْ سَبِيْلِ اللّٰهِ اَمْوَاتًا ۭ بَلْ اَحْيَاۗءٌ عِنْدَ رَبِّهِمْ يُرْزَقُوْنَ ۞ فَرِحِيْنَ
بِمَآ اٰتٰىهُمُ اللّٰهُ مِنْ فَضْلِهٖ ۙ وَيَسْتَبْشِرُوْنَ بِالَّذِيْنَ لَمْ يَلْحَقُوْا بِهِمْ
مِّنْ خَلْفِهِمْ ۙ اَلَّا خَوْفٌ عَلَيْهِمْ وَلَا هُمْ يَحْزَنُوْنَ ۞ يَسْتَبْشِرُوْنَ
بِنِعْمَةٍ مِّنَ اللّٰهِ وَفَضْلٍ ۙ وَّاَنَّ اللّٰهَ لَا يُضِيْعُ اَجْرَ الْمُؤْمِنِيْنَ ۞
اَلَّذِيْنَ اسْتَجَابُوْا لِلّٰهِ وَالرَّسُوْلِ مِنْۢ بَعْدِ مَآ اَصَابَهُمُ الْقَرْحُ ۚ
لِلَّذِيْنَ اَحْسَنُوْا مِنْهُمْ وَاتَّقَوْا اَجْرٌ عَظِيْمٌ ۞ اَلَّذِيْنَ قَالَ
لَهُمُ النَّاسُ اِنَّ النَّاسَ قَدْ جَمَعُوْا لَكُمْ فَاخْشَوْهُمْ
فَزَادَهُمْ اِيْمَانًا ۖ وَّقَالُوْا حَسْبُنَا اللّٰهُ وَنِعْمَ الْوَكِيْلُ ۞

وَلَئِنْ مُتُّمْ أَوْ قُتِلْتُمْ لَإِلَى اللَّهِ تُحْشَرُونَ ۞ فَبِمَا رَحْمَةٍ مِنَ اللَّهِ
لِنْتَ لَهُمْ وَلَوْ كُنْتَ فَظًّا غَلِيظَ الْقَلْبِ لَانْفَضُّوا مِنْ حَوْلِكَ
فَاعْفُ عَنْهُمْ وَاسْتَغْفِرْ لَهُمْ وَشَاوِرْهُمْ فِي الْأَمْرِ فَإِذَا
عَزَمْتَ فَتَوَكَّلْ عَلَى اللَّهِ إِنَّ اللَّهَ يُحِبُّ الْمُتَوَكِّلِينَ ۞ إِنْ يَنْصُرْكُمُ اللَّهُ
فَلَا غَالِبَ لَكُمْ وَإِنْ يَخْذُلْكُمْ فَمَنْ ذَا الَّذِي يَنْصُرُكُمْ مِنْ
بَعْدِهِ وَعَلَى اللَّهِ فَلْيَتَوَكَّلِ الْمُؤْمِنُونَ ۞ وَمَا كَانَ لِنَبِيٍّ
أَنْ يَغُلَّ وَمَنْ يَغْلُلْ يَأْتِ بِمَا غَلَّ يَوْمَ الْقِيَامَةِ ثُمَّ تُوَفَّى
كُلُّ نَفْسٍ مَا كَسَبَتْ وَهُمْ لَا يُظْلَمُونَ ۞ أَفَمَنِ اتَّبَعَ
رِضْوَانَ اللَّهِ كَمَنْ بَاءَ بِسَخَطٍ مِنَ اللَّهِ وَمَأْوَاهُ جَهَنَّمُ
وَبِئْسَ الْمَصِيرُ ۞ هُمْ دَرَجَاتٌ عِنْدَ اللَّهِ وَاللَّهُ بَصِيرٌ بِمَا
يَعْمَلُونَ ۞ لَقَدْ مَنَّ اللَّهُ عَلَى الْمُؤْمِنِينَ إِذْ بَعَثَ فِيهِمْ رَسُولًا
مِنْ أَنْفُسِهِمْ يَتْلُوا عَلَيْهِمْ آيَاتِهِ وَيُزَكِّيهِمْ وَيُعَلِّمُهُمُ
الْكِتَابَ وَالْحِكْمَةَ وَإِنْ كَانُوا مِنْ قَبْلُ لَفِي ضَلَالٍ مُبِينٍ ۞
أَوَلَمَّا أَصَابَتْكُمْ مُصِيبَةٌ قَدْ أَصَبْتُمْ مِثْلَيْهَا قُلْتُمْ أَنَّى
هَذَا قُلْ هُوَ مِنْ عِنْدِ أَنْفُسِكُمْ إِنَّ اللَّهَ عَلَى كُلِّ شَيْءٍ قَدِيرٌ ۞

لَقَدْ سَمِعَ اللَّهُ قَوْلَ الَّذِينَ قَالُوا إِنَّ اللَّهَ فَقِيرٌ وَنَحْنُ أَغْنِيَاءُ
سَنَكْتُبُ مَا قَالُوا وَقَتْلَهُمُ الْأَنْبِيَاءَ بِغَيْرِ حَقٍّ
وَنَقُولُ ذُوقُوا عَذَابَ الْحَرِيقِ ۞ ذَٰلِكَ بِمَا قَدَّمَتْ
أَيْدِيكُمْ وَأَنَّ اللَّهَ لَيْسَ بِظَلَّامٍ لِلْعَبِيدِ ۞ الَّذِينَ قَالُوا
إِنَّ اللَّهَ عَهِدَ إِلَيْنَا أَلَّا نُؤْمِنَ لِرَسُولٍ حَتَّىٰ يَأْتِيَنَا بِقُرْبَانٍ
تَأْكُلُهُ النَّارُ قُلْ قَدْ جَاءَكُمْ رُسُلٌ مِنْ قَبْلِي بِالْبَيِّنَاتِ
وَبِالَّذِي قُلْتُمْ فَلِمَ قَتَلْتُمُوهُمْ إِنْ كُنْتُمْ صَادِقِينَ
۞ فَإِنْ كَذَّبُوكَ فَقَدْ كُذِّبَ رُسُلٌ مِنْ قَبْلِكَ جَاءُوا
بِالْبَيِّنَاتِ وَالزُّبُرِ وَالْكِتَابِ الْمُنِيرِ ۞ كُلُّ نَفْسٍ
ذَائِقَةُ الْمَوْتِ وَإِنَّمَا تُوَفَّوْنَ أُجُورَكُمْ يَوْمَ الْقِيَامَةِ
فَمَنْ زُحْزِحَ عَنِ النَّارِ وَأُدْخِلَ الْجَنَّةَ فَقَدْ فَازَ وَمَا الْحَيَاةُ
الدُّنْيَا إِلَّا مَتَاعُ الْغُرُورِ ۞ لَتُبْلَوُنَّ فِي أَمْوَالِكُمْ
وَأَنْفُسِكُمْ وَلَتَسْمَعُنَّ مِنَ الَّذِينَ أُوتُوا الْكِتَابَ
مِنْ قَبْلِكُمْ وَمِنَ الَّذِينَ أَشْرَكُوا أَذًى كَثِيرًا
وَإِنْ تَصْبِرُوا وَتَتَّقُوا فَإِنَّ ذَٰلِكَ مِنْ عَزْمِ الْأُمُورِ ۞

فانقلبوا بنعمة من الله وفضل لم يمسسهم سوء واتبعوا
رضوان الله والله ذو فضل عظيم ۞ إنما ذلكم الشيطان
يخوف أولياءه فلا تخافوهم وخافون إن كنتم مؤمنين
ولا يحزنك الذين يسارعون في الكفر إنهم لن يضروا
الله شيئا يريد الله ألا يجعل لهم حظا في الآخرة ولهم
عذاب عظيم ۞ إن الذين اشتروا الكفر بالإيمان لن يضروا
الله شيئا ولهم عذاب أليم ۞ ولا يحسبن الذين كفروا
أنما نملي لهم خير لأنفسهم إنما نملي لهم ليزدادوا إثما
ولهم عذاب مهين ۞ ما كان الله ليذر المؤمنين على ما أنتم
عليه حتى يميز الخبيث من الطيب وما كان الله ليطلعكم
على الغيب ولكن الله يجتبي من رسله من يشاء فآمنوا بالله
ورسله وإن تؤمنوا وتتقوا فلكم أجر عظيم ۞
ولا يحسبن الذين يبخلون بما آتاهم الله من فضله هو خيرا
لهم بل هو شر لهم سيطوقون ما بخلوا به يوم القيامة
ولله ميراث السموات والأرض والله بما تعملون خبير ۞

لَقَدْ سَمِعَ اللّٰهُ قَوْلَ الَّذِينَ قَالُوٓا إِنَّ اللّٰهَ فَقِيرٌ وَنَحْنُ أَغْنِيَآءُ
سَنَكْتُبُ مَا قَالُوا وَقَتْلَهُمُ الْأَنۢبِيَآءَ بِغَيْرِ حَقٍّ
وَنَقُولُ ذُوقُوا عَذَابَ الْحَرِيقِ ۞ ذٰلِكَ بِمَا قَدَّمَتْ
أَيْدِيكُمْ وَأَنَّ اللّٰهَ لَيْسَ بِظَلَّٰمٍ لِّلْعَبِيدِ ۞ الَّذِينَ قَالُوٓا
إِنَّ اللّٰهَ عَهِدَ إِلَيْنَآ أَلَّا نُؤْمِنَ لِرَسُولٍ حَتَّىٰ يَأْتِيَنَا بِقُرْبَانٍ
تَأْكُلُهُ النَّارُ قُلْ قَدْ جَآءَكُمْ رُسُلٌ مِّن قَبْلِى بِالْبَيِّنَٰتِ
وَبِالَّذِى قُلْتُمْ فَلِمَ قَتَلْتُمُوهُمْ إِن كُنتُمْ صَٰدِقِينَ
۞ فَإِن كَذَّبُوكَ فَقَدْ كُذِّبَ رُسُلٌ مِّن قَبْلِكَ جَآءُو
بِالْبَيِّنَٰتِ وَالزُّبُرِ وَالْكِتَٰبِ الْمُنِيرِ ۞ كُلُّ نَفْسٍ
ذَآئِقَةُ الْمَوْتِ وَإِنَّمَا تُوَفَّوْنَ أُجُورَكُمْ يَوْمَ الْقِيَٰمَةِ
فَمَن زُحْزِحَ عَنِ النَّارِ وَأُدْخِلَ الْجَنَّةَ فَقَدْ فَازَ وَمَا الْحَيَوٰةُ
الدُّنْيَآ إِلَّا مَتَٰعُ الْغُرُورِ ۞ لَتُبْلَوُنَّ فِىٓ أَمْوَٰلِكُمْ
وَأَنفُسِكُمْ وَلَتَسْمَعُنَّ مِنَ الَّذِينَ أُوتُوا الْكِتَٰبَ
مِن قَبْلِكُمْ وَمِنَ الَّذِينَ أَشْرَكُوٓا أَذًى كَثِيرًا
وَإِن تَصْبِرُوا وَتَتَّقُوا فَإِنَّ ذٰلِكَ مِنْ عَزْمِ الْأُمُورِ ۞

فانقلبوا بنعمة من الله وفضل لم يمسسهم سوء واتبعوا
رضوان الله والله ذو فضل عظيم ۞ إنما ذلكم الشيطان
يخوف أوليآءه فلا تخافوهم وخافون إن كنتم مؤمنين ۞
ولا يحزنك الذين يسارعون في الكفر إنهم لن يضروا
الله شيئا يريد الله ألا يجعل لهم حظا في الآخرة ولهم
عذاب عظيم ۞ إن الذين اشتروا الكفر بالإيمان لن يضروا
الله شيئا ولهم عذاب أليم ۞ ولا يحسبن الذين كفروا
أنما نملي لهم خير لأنفسهم إنما نملي لهم ليزدادوا إثما
ولهم عذاب مهين ۞ ما كان الله ليذر المؤمنين على ما أنتم
عليه حتى يميز الخبيث من الطيب وما كان الله ليطلعكم
على الغيب ولكن الله يجتبي من رسله من يشآء فآمنوا بالله
ورسله وإن تؤمنوا وتتقوا فلكم أجر عظيم ۞
ولا يحسبن الذين يبخلون بما آتيهم الله من فضله هو خيرا
لهم بل هو شر لهم سيطوقون ما بخلوا به يوم القيمة
ولله ميراث السموت والأرض والله بما تعملون خبير ۞

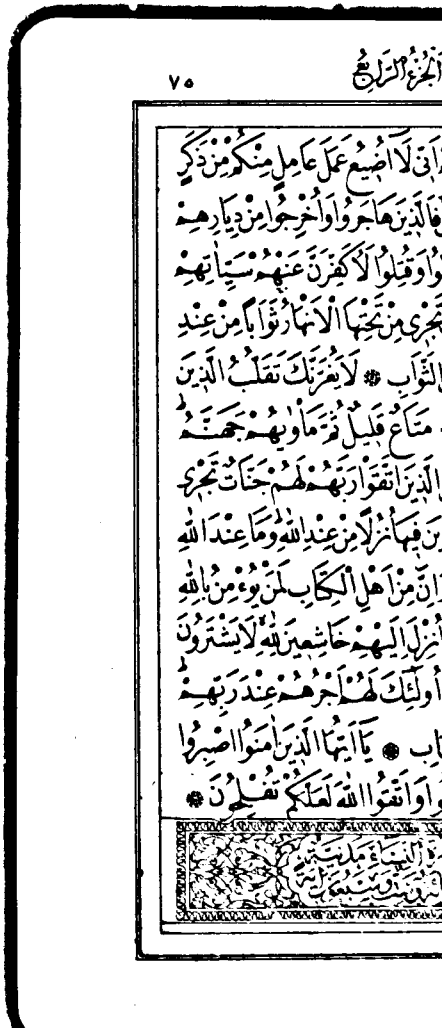

وَإِذْ أَخَذَ اللَّهُ مِيثَاقَ الَّذِينَ أُوتُوا الْكِتَابَ لَتُبَيِّنُنَّهُ لِلنَّاسِ
وَلَا تَكْتُمُونَهُ فَنَبَذُوهُ وَرَاءَ ظُهُورِهِمْ وَاشْتَرَوْا بِهِ ثَمَنًا
قَلِيلًا فَبِئْسَ مَا يَشْتَرُونَ ۞ لَا تَحْسَبَنَّ الَّذِينَ يَفْرَحُونَ
بِمَا أَتَوْا وَيُحِبُّونَ أَنْ يُحْمَدُوا بِمَا لَمْ يَفْعَلُوا فَلَا تَحْسَبَنَّهُمْ
بِمَفَازَةٍ مِنَ الْعَذَابِ وَلَهُمْ عَذَابٌ أَلِيمٌ ۞ وَلِلَّهِ مُلْكُ
السَّمَاوَاتِ وَالْأَرْضِ وَاللَّهُ عَلَى كُلِّ شَيْءٍ قَدِيرٌ ۞ إِنَّ
فِي خَلْقِ السَّمَاوَاتِ وَالْأَرْضِ وَاخْتِلَافِ اللَّيْلِ وَالنَّهَارِ
لَآيَاتٍ لِأُولِي الْأَلْبَابِ ۞ الَّذِينَ يَذْكُرُونَ اللَّهَ قِيَامًا وَقُعُودًا
وَعَلَى جُنُوبِهِمْ وَيَتَفَكَّرُونَ فِي خَلْقِ السَّمَاوَاتِ وَالْأَرْضِ
رَبَّنَا مَا خَلَقْتَ هَذَا بَاطِلًا سُبْحَانَكَ فَقِنَا عَذَابَ النَّارِ
۞ رَبَّنَا إِنَّكَ مَنْ تُدْخِلِ النَّارَ فَقَدْ أَخْزَيْتَهُ وَمَا لِلظَّالِمِينَ
مِنْ أَنْصَارٍ ۞ رَبَّنَا إِنَّنَا سَمِعْنَا مُنَادِيًا يُنَادِي لِلْإِيمَانِ
أَنْ آمِنُوا بِرَبِّكُمْ فَآمَنَّا رَبَّنَا فَاغْفِرْ لَنَا ذُنُوبَنَا وَكَفِّرْ عَنَّا
سَيِّئَاتِنَا وَتَوَفَّنَا مَعَ الْأَبْرَارِ ۞ رَبَّنَا وَآتِنَا مَا وَعَدْتَنَا
عَلَى رُسُلِكَ وَلَا تُخْزِنَا يَوْمَ الْقِيَامَةِ إِنَّكَ لَا تُخْلِفُ الْمِيعَادَ ۞

لِلرِّجَالِ نَصِيبٌ مِمَّا تَرَكَ الْوَالِدَانِ وَالْأَقْرَبُونَ وَلِلنِّسَاءِ
نَصِيبٌ مِمَّا تَرَكَ الْوَالِدَانِ وَالْأَقْرَبُونَ مِمَّا قَلَّ مِنْهُ أَوْ كَثُرَ
نَصِيبًا مَفْرُوضًا ۞ وَإِذَا حَضَرَ الْقِسْمَةَ أُولُوا الْقُرْبَىٰ
وَالْيَتَامَىٰ وَالْمَسَاكِينُ فَارْزُقُوهُمْ مِنْهُ وَقُولُوا لَهُمْ قَوْلًا
مَعْرُوفًا ۞ وَلْيَخْشَ الَّذِينَ لَوْ تَرَكُوا مِنْ خَلْفِهِمْ ذُرِّيَّةً
ضِعَافًا خَافُوا عَلَيْهِمْ فَلْيَتَّقُوا اللَّهَ وَلْيَقُولُوا قَوْلًا سَدِيدًا
۞ إِنَّ الَّذِينَ يَأْكُلُونَ أَمْوَالَ الْيَتَامَىٰ ظُلْمًا إِنَّمَا يَأْكُلُونَ فِي بُطُونِهِمْ
نَارًا وَسَيَصْلَوْنَ سَعِيرًا ۞ يُوصِيكُمُ اللَّهُ فِي أَوْلَادِكُمْ
لِلذَّكَرِ مِثْلُ حَظِّ الْأُنْثَيَيْنِ فَإِنْ كُنَّ نِسَاءً فَوْقَ اثْنَتَيْنِ فَلَهُنَّ
ثُلُثَا مَا تَرَكَ وَإِنْ كَانَتْ وَاحِدَةً فَلَهَا النِّصْفُ وَلِأَبَوَيْهِ
لِكُلِّ وَاحِدٍ مِنْهُمَا السُّدُسُ مِمَّا تَرَكَ إِنْ كَانَ لَهُ وَلَدٌ فَإِنْ لَمْ يَكُنْ
لَهُ وَلَدٌ وَوَرِثَهُ أَبَوَاهُ فَلِأُمِّهِ الثُّلُثُ فَإِنْ كَانَ لَهُ إِخْوَةٌ
فَلِأُمِّهِ السُّدُسُ مِنْ بَعْدِ وَصِيَّةٍ يُوصِي بِهَا أَوْ دَيْنٍ
آبَاؤُكُمْ وَأَبْنَاؤُكُمْ لَا تَدْرُونَ أَيُّهُمْ أَقْرَبُ
لَكُمْ نَفْعًا فَرِيضَةً مِنَ اللَّهِ إِنَّ اللَّهَ كَانَ عَلِيمًا حَكِيمًا ۞

بسم الله الرحمن الرحيم

يا ايها الناس اتقوا ربكم الذي خلقكم من نفس واحدة وخلق
منها زوجها وبث منهما رجالا كثيرا ونساء واتقوا الله الذي
تساءلون به والارحام ان الله كان عليكم رقيبا ۞ واتوا اليتامى
اموالهم ولا تتبدلوا الخبيث بالطيب ولا تاكلوا اموالهم
الى اموالكم انه كان حوبا كبيرا ۞ وان خفتم الا تقسطوا في اليتامى
فانكحوا ما طاب لكم من النساء مثنى وثلث ورباع فان خفتم الا
تعدلوا فواحدة او ما ملكت ايمانكم ذلك ادنى الا تعولوا ۞ واتوا
النساء صدقاتهن نحلة فان طبن لكم عن شيء منه نفسا فكلوه
هنيئا مريئا ۞ ولا تؤتوا السفهاء اموالكم التي جعل الله لكم
قياما وارزقوهم فيها واكسوهم وقولوا لهم قولا معروفا ۞
وابتلوا اليتامى حتى اذا بلغوا النكاح فان انستم منهم رشدا
فادفعوا اليهم اموالهم ولا تاكلوها اسرافا وبدارا ان يكبروا
ومن كان غنيا فليستعفف ومن كان فقيرا فليأكل بالمعروف
فاذا دفعتم اليهم اموالهم فاشهدوا عليهم وكفى بالله حسيبا ۞

لِلرِّجَالِ نَصِيبٌ مِمَّا تَرَكَ الْوَالِدَانِ وَالْأَقْرَبُونَ وَلِلنِّسَاءِ
نَصِيبٌ مِمَّا تَرَكَ الْوَالِدَانِ وَالْأَقْرَبُونَ مِمَّا قَلَّ مِنْهُ أَوْ كَثُرَ
نَصِيبًا مَفْرُوضًا ۞ وَإِذَا حَضَرَ الْقِسْمَةَ أُولُوا الْقُرْبَىٰ
وَالْيَتَامَىٰ وَالْمَسَاكِينُ فَارْزُقُوهُمْ مِنْهُ وَقُولُوا لَهُمْ قَوْلًا
مَعْرُوفًا ۞ وَلْيَخْشَ الَّذِينَ لَوْ تَرَكُوا مِنْ خَلْفِهِمْ ذُرِّيَّةً
ضِعَافًا خَافُوا عَلَيْهِمْ فَلْيَتَّقُوا اللَّهَ وَلْيَقُولُوا قَوْلًا سَدِيدًا
۞ إِنَّ الَّذِينَ يَأْكُلُونَ أَمْوَالَ الْيَتَامَىٰ ظُلْمًا إِنَّمَا يَأْكُلُونَ فِي بُطُونِهِمْ
نَارًا وَسَيَصْلَوْنَ سَعِيرًا ۞ يُوصِيكُمُ اللَّهُ فِي أَوْلَادِكُمْ
لِلذَّكَرِ مِثْلُ حَظِّ الْأُنْثَيَيْنِ فَإِنْ كُنَّ نِسَاءً فَوْقَ اثْنَتَيْنِ فَلَهُنَّ
ثُلُثَا مَا تَرَكَ وَإِنْ كَانَتْ وَاحِدَةً فَلَهَا النِّصْفُ وَلِأَبَوَيْهِ
لِكُلِّ وَاحِدٍ مِنْهُمَا السُّدُسُ مِمَّا تَرَكَ إِنْ كَانَ لَهُ وَلَدٌ فَإِنْ لَمْ يَكُنْ
لَهُ وَلَدٌ وَوَرِثَهُ أَبَوَاهُ فَلِأُمِّهِ الثُّلُثُ فَإِنْ كَانَ لَهُ إِخْوَةٌ
فَلِأُمِّهِ السُّدُسُ مِنْ بَعْدِ وَصِيَّةٍ يُوصِي بِهَا أَوْ دَيْنٍ
آبَاؤُكُمْ وَأَبْنَاؤُكُمْ لَا تَدْرُونَ أَيُّهُمْ أَقْرَبُ
لَكُمْ نَفْعًا فَرِيضَةً مِنَ اللَّهِ إِنَّ اللَّهَ كَانَ عَلِيمًا حَكِيمًا ۞

بسم الله الرحمن الرحيم

يا أيها الناس اتقوا ربكم الذي خلقكم من نفس واحدة وخلق
منها زوجها وبث منهما رجالا كثيرا ونساء واتقوا الله الذي
تساءلون به والأرحام إن الله كان عليكم رقيبا ۞ وآتوا اليتامى
أموالهم ولا تتبدلوا الخبيث بالطيب ولا تأكلوا أموالهم
إلى أموالكم إنه كان حوبا كبيرا ۞ وإن خفتم ألا تقسطوا في اليتامى
فانكحوا ما طاب لكم من النساء مثنى وثلث ورباع فإن خفتم ألا
تعدلوا فواحدة أو ما ملكت أيمانكم ذلك أدنى ألا تعولوا ۞ وآتوا
النساء صدقاتهن نحلة فإن طبن لكم عن شيء منه نفسا فكلوه
هنيئا مريئا ۞ ولا تؤتوا السفهاء أموالكم التي جعل الله لكم
قياما وارزقوهم فيها واكسوهم وقولوا لهم قولا معروفا ۞
وابتلوا اليتامى حتى إذا بلغوا النكاح فإن آنستم منهم رشدا
فادفعوا إليهم أموالهم ولا تأكلوها إسرافا وبدارا أن يكبروا
ومن كان غنيا فليستعفف ومن كان فقيرا فليأكل بالمعروف
فإذا دفعتم إليهم أموالهم فأشهدوا عليهم وكفى بالله حسيبا ۞

وَالّٰتِي يَأْتِينَ الْفَاحِشَةَ مِنْ نِسَائِكُمْ فَاسْتَشْهِدُوا
عَلَيْهِنَّ أَرْبَعَةً مِنْكُمْ فَإِنْ شَهِدُوا فَأَمْسِكُوهُنَّ فِي الْبُيُوتِ
حَتّٰى يَتَوَفّٰهُنَّ الْمَوْتُ أَوْ يَجْعَلَ اللّٰهُ لَهُنَّ سَبِيلًا ۞
وَاللَّذَانِ يَأْتِيَانِهَا مِنْكُمْ فَآذُوهُمَا فَإِنْ تَابَا وَأَصْلَحَا
فَأَعْرِضُوا عَنْهُمَا إِنَّ اللّٰهَ كَانَ تَوَّابًا رَحِيمًا ۞
إِنَّمَا التَّوْبَةُ عَلَى اللّٰهِ لِلَّذِينَ يَعْمَلُونَ السُّوءَ بِجَهَالَةٍ
ثُمَّ يَتُوبُونَ مِنْ قَرِيبٍ فَأُولٰئِكَ يَتُوبُ اللّٰهُ عَلَيْهِمْ
وَكَانَ اللّٰهُ عَلِيمًا حَكِيمًا ۞ وَلَيْسَتِ التَّوْبَةُ لِلَّذِينَ
يَعْمَلُونَ السَّيِّئَاتِ حَتّٰى إِذَا حَضَرَ أَحَدَهُمُ الْمَوْتُ قَالَ
إِنِّي تُبْتُ الْآنَ وَلَا الَّذِينَ يَمُوتُونَ وَهُمْ كُفَّارٌ أُولٰئِكَ
أَعْتَدْنَا لَهُمْ عَذَابًا أَلِيمًا ۞ يَا أَيُّهَا الَّذِينَ آمَنُوا لَا يَحِلُّ لَكُمْ
أَنْ تَرِثُوا النِّسَاءَ كَرْهًا وَلَا تَعْضُلُوهُنَّ لِتَذْهَبُوا
بِبَعْضِ مَا آتَيْتُمُوهُنَّ إِلَّا أَنْ يَأْتِينَ بِفَاحِشَةٍ مُبَيِّنَةٍ
وَعَاشِرُوهُنَّ بِالْمَعْرُوفِ فَإِنْ كَرِهْتُمُوهُنَّ فَعَسٰى
أَنْ تَكْرَهُوا شَيْئًا وَيَجْعَلَ اللّٰهُ فِيهِ خَيْرًا كَثِيرًا ۞

ولكم نصف ما ترك أزواجكم إن لم يكن لهن ولد
فإن كان لهن ولد فلكم الربع مما تركن من بعد
وصية يوصين بها أو دين ولهن الربع مما تركتم
إن لم يكن لكم ولد فإن كان لكم ولد فلهن
الثمن مما تركتم من بعد وصية توصون بها
أو دين وإن كان رجل يورث كلالة أو امرأة
وله أخ أو أخت فلكل واحد منهما السدس
فإن كانوا أكثر من ذلك فهم شركاء في
الثلث من بعد وصية يوصى بها أو دين غير
مضار وصية من الله والله عليم حليم
تلك حدود الله ومن يطع الله ورسوله
يدخله جنات تجري من تحتها الأنهار
خالدين فيها وذلك الفوز العظيم
ومن يعص الله ورسوله ويتعد حدوده يدخله
نارا خالدا فيها وله عذاب مهين

وَالْمُحْصَنَاتُ مِنَ النِّسَاءِ إِلَّا مَا مَلَكَتْ أَيْمَانُكُمْ كِتَابَ اللَّهِ
عَلَيْكُمْ وَأُحِلَّ لَكُمْ مَا وَرَاءَ ذَٰلِكُمْ أَنْ تَبْتَغُوا بِأَمْوَالِكُمْ
مُحْصِنِينَ غَيْرَ مُسَافِحِينَ فَمَا اسْتَمْتَعْتُمْ بِهِ مِنْهُنَّ فَآتُوهُنَّ
أُجُورَهُنَّ فَرِيضَةً وَلَا جُنَاحَ عَلَيْكُمْ فِيمَا تَرَاضَيْتُمْ
بِهِ مِنْ بَعْدِ الْفَرِيضَةِ إِنَّ اللَّهَ كَانَ عَلِيمًا حَكِيمًا
۞ وَمَنْ لَمْ يَسْتَطِعْ مِنْكُمْ طَوْلًا أَنْ يَنْكِحَ
الْمُحْصَنَاتِ الْمُؤْمِنَاتِ فَمِنْ مَا مَلَكَتْ أَيْمَانُكُمْ
مِنْ فَتَيَاتِكُمُ الْمُؤْمِنَاتِ وَاللَّهُ أَعْلَمُ بِإِيمَانِكُمْ
بَعْضُكُمْ مِنْ بَعْضٍ فَانْكِحُوهُنَّ بِإِذْنِ أَهْلِهِنَّ
وَآتُوهُنَّ أُجُورَهُنَّ بِالْمَعْرُوفِ مُحْصَنَاتٍ غَيْرَ مُسَافِحَاتٍ
وَلَا مُتَّخِذَاتِ أَخْدَانٍ فَإِذَا أُحْصِنَّ فَإِنْ أَتَيْنَ بِفَاحِشَةٍ
فَعَلَيْهِنَّ نِصْفُ مَا عَلَى الْمُحْصَنَاتِ مِنَ الْعَذَابِ ذَٰلِكَ
لِمَنْ خَشِيَ الْعَنَتَ مِنْكُمْ وَأَنْ تَصْبِرُوا خَيْرٌ لَكُمْ وَاللَّهُ
غَفُورٌ رَحِيمٌ ۞ يُرِيدُ اللَّهُ لِيُبَيِّنَ لَكُمْ وَيَهْدِيَكُمْ سُنَنَ
الَّذِينَ مِنْ قَبْلِكُمْ وَيَتُوبَ عَلَيْكُمْ وَاللَّهُ عَلِيمٌ حَكِيمٌ ۞

وَإِنْ أَرَدْتُمُ اسْتِبْدَالَ زَوْجٍ مَكَانَ زَوْجٍ وَآتَيْتُمْ
إِحْدَاهُنَّ قِنْطَارًا فَلَا تَأْخُذُوا مِنْهُ شَيْئًا أَتَأْخُذُونَهُ
بُهْتَانًا وَإِثْمًا مُبِينًا ۞ وَكَيْفَ تَأْخُذُونَهُ وَقَدْ أَفْضَى
بَعْضُكُمْ إِلَى بَعْضٍ وَأَخَذْنَ مِنْكُمْ مِيثَاقًا
غَلِيظًا ۞ وَلَا تَنْكِحُوا مَا نَكَحَ آبَاؤُكُمْ مِنَ النِّسَاءِ
إِلَّا مَا قَدْ سَلَفَ إِنَّهُ كَانَ فَاحِشَةً وَمَقْتًا وَسَاءَ
سَبِيلًا ۞ حُرِّمَتْ عَلَيْكُمْ أُمَّهَاتُكُمْ وَبَنَاتُكُمْ
وَأَخَوَاتُكُمْ وَعَمَّاتُكُمْ وَخَالَاتُكُمْ وَبَنَاتُ الْأَخِ
وَبَنَاتُ الْأُخْتِ وَأُمَّهَاتُكُمُ اللَّاتِي أَرْضَعْنَكُمْ
وَأَخَوَاتُكُمْ مِنَ الرَّضَاعَةِ وَأُمَّهَاتُ نِسَائِكُمْ
وَرَبَائِبُكُمُ اللَّاتِي فِي حُجُورِكُمْ مِنْ نِسَائِكُمُ
اللَّاتِي دَخَلْتُمْ بِهِنَّ فَإِنْ لَمْ تَكُونُوا دَخَلْتُمْ بِهِنَّ
فَلَا جُنَاحَ عَلَيْكُمْ وَحَلَائِلُ أَبْنَائِكُمُ الَّذِينَ
مِنْ أَصْلَابِكُمْ وَأَنْ تَجْمَعُوا بَيْنَ الْأُخْتَيْنِ
إِلَّا مَا قَدْ سَلَفَ إِنَّ اللَّهَ كَانَ غَفُورًا رَحِيمًا ۞

الرِّجَالُ قَوَّامُونَ عَلَى النِّسَاءِ بِمَا فَضَّلَ اللَّهُ بَعْضَهُمْ
عَلَى بَعْضٍ وَبِمَا أَنْفَقُوا مِنْ أَمْوَالِهِمْ فَالصَّالِحَاتُ
قَانِتَاتٌ حَافِظَاتٌ لِلْغَيْبِ بِمَا حَفِظَ اللَّهُ وَاللَّاتِي
تَخَافُونَ نُشُوزَهُنَّ فَعِظُوهُنَّ وَاهْجُرُوهُنَّ فِي الْمَضَاجِعِ
وَاضْرِبُوهُنَّ فَإِنْ أَطَعْنَكُمْ فَلَا تَبْغُوا عَلَيْهِنَّ سَبِيلًا
إِنَّ اللَّهَ كَانَ عَلِيًّا كَبِيرًا ۞ وَإِنْ خِفْتُمْ شِقَاقَ بَيْنِهِمَا
فَابْعَثُوا حَكَمًا مِنْ أَهْلِهِ وَحَكَمًا مِنْ أَهْلِهَا إِنْ يُرِيدَا
إِصْلَاحًا يُوَفِّقِ اللَّهُ بَيْنَهُمَا إِنَّ اللَّهَ كَانَ عَلِيمًا خَبِيرًا
۞ وَاعْبُدُوا اللَّهَ وَلَا تُشْرِكُوا بِهِ شَيْئًا وَبِالْوَالِدَيْنِ
إِحْسَانًا وَبِذِي الْقُرْبَى وَالْيَتَامَى وَالْمَسَاكِينِ
وَالْجَارِ ذِي الْقُرْبَى وَالْجَارِ الْجُنُبِ وَالصَّاحِبِ بِالْجَنْبِ
وَابْنِ السَّبِيلِ وَمَا مَلَكَتْ أَيْمَانُكُمْ إِنَّ اللَّهَ لَا يُحِبُّ
مَنْ كَانَ مُخْتَالًا فَخُورًا ۞ الَّذِينَ يَبْخَلُونَ وَيَأْمُرُونَ
النَّاسَ بِالْبُخْلِ وَيَكْتُمُونَ مَا آتَاهُمُ اللَّهُ مِنْ فَضْلِهِ
وَأَعْتَدْنَا لِلْكَافِرِينَ عَذَابًا مُهِينًا ۞

وَاللّٰهُ يُرِيْدُ اَنْ يَّتُوْبَ عَلَيْكُمْ وَيُرِيْدُ الَّذِيْنَ يَتَّبِعُوْنَ
الشَّهَوٰتِ اَنْ تَمِيْلُوْا مَيْلًا عَظِيْمًا ۞ يُرِيْدُ اللّٰهُ اَنْ يُّخَفِّفَ
عَنْكُمْ وَخُلِقَ الْاِنْسَانُ ضَعِيْفًا ۞ يٰٓاَيُّهَا الَّذِيْنَ
اٰمَنُوْا لَا تَاْكُلُوْٓا اَمْوَالَكُمْ بَيْنَكُمْ بِالْبَاطِلِ اِلَّآ اَنْ
تَكُوْنَ تِجَارَةً عَنْ تَرَاضٍ مِّنْكُمْ وَلَا تَقْتُلُوْٓا اَنْفُسَكُمْ
اِنَّ اللّٰهَ كَانَ بِكُمْ رَحِيْمًا ۞ وَمَنْ يَّفْعَلْ ذٰلِكَ عُدْوَانًا
وَّظُلْمًا فَسَوْفَ نُصْلِيْهِ نَارًا وَكَانَ ذٰلِكَ عَلَى اللّٰهِ
يَسِيْرًا ۞ اِنْ تَجْتَنِبُوْا كَبَآئِرَ مَا تُنْهَوْنَ عَنْهُ نُكَفِّرْ
عَنْكُمْ سَيِّاٰتِكُمْ وَنُدْخِلْكُمْ مُّدْخَلًا كَرِيْمًا ۞
وَلَا تَتَمَنَّوْا مَا فَضَّلَ اللّٰهُ بِهٖ بَعْضَكُمْ عَلٰى بَعْضٍ لِلرِّجَالِ
نَصِيْبٌ مِّمَّا اكْتَسَبُوْا وَلِلنِّسَآءِ نَصِيْبٌ مِّمَّا اكْتَسَبْنَ
وَسْـَٔلُوا اللّٰهَ مِنْ فَضْلِهٖ اِنَّ اللّٰهَ كَانَ بِكُلِّ شَيْءٍ عَلِيْمًا
۞ وَلِكُلٍّ جَعَلْنَا مَوَالِيَ مِمَّا تَرَكَ الْوَالِدٰنِ
وَالْاَقْرَبُوْنَ وَالَّذِيْنَ عَقَدَتْ اَيْمَانُكُمْ فَاٰتُوْهُمْ
نَصِيْبَهُمْ اِنَّ اللّٰهَ كَانَ عَلٰى كُلِّ شَيْءٍ شَهِيْدًا ۞

الرِّجَالُ قَوَّامُونَ عَلَى النِّسَاءِ بِمَا فَضَّلَ اللَّهُ بَعْضَهُمْ
عَلَى بَعْضٍ وَبِمَا أَنْفَقُوا مِنْ أَمْوَالِهِمْ فَالصَّالِحَاتُ
قَانِتَاتٌ حَافِظَاتٌ لِلْغَيْبِ بِمَا حَفِظَ اللَّهُ وَاللَّاتِي
تَخَافُونَ نُشُوزَهُنَّ فَعِظُوهُنَّ وَاهْجُرُوهُنَّ فِي الْمَضَاجِعِ
وَاضْرِبُوهُنَّ فَإِنْ أَطَعْنَكُمْ فَلَا تَبْغُوا عَلَيْهِنَّ سَبِيلًا
إِنَّ اللَّهَ كَانَ عَلِيًّا كَبِيرًا ۞ وَإِنْ خِفْتُمْ شِقَاقَ بَيْنِهِمَا
فَابْعَثُوا حَكَمًا مِنْ أَهْلِهِ وَحَكَمًا مِنْ أَهْلِهَا إِنْ يُرِيدَا
إِصْلَاحًا يُوَفِّقِ اللَّهُ بَيْنَهُمَا إِنَّ اللَّهَ كَانَ عَلِيمًا خَبِيرًا
۞ وَاعْبُدُوا اللَّهَ وَلَا تُشْرِكُوا بِهِ شَيْئًا وَبِالْوَالِدَيْنِ
إِحْسَانًا وَبِذِي الْقُرْبَى وَالْيَتَامَى وَالْمَسَاكِينِ
وَالْجَارِ ذِي الْقُرْبَى وَالْجَارِ الْجُنُبِ وَالصَّاحِبِ بِالْجَنْبِ
وَابْنِ السَّبِيلِ وَمَا مَلَكَتْ أَيْمَانُكُمْ إِنَّ اللَّهَ لَا يُحِبُّ
مَنْ كَانَ مُخْتَالًا فَخُورًا ۞ الَّذِينَ يَبْخَلُونَ وَيَأْمُرُونَ
النَّاسَ بِالْبُخْلِ وَيَكْتُمُونَ مَا آتَاهُمُ اللَّهُ مِنْ فَضْلِهِ
وَأَعْتَدْنَا لِلْكَافِرِينَ عَذَابًا مُهِينًا ۞

وَاللّٰهُ يُرِيْدُ اَنْ يَّتُوْبَ عَلَيْكُمْ وَيُرِيْدُ الَّذِيْنَ يَتَّبِعُوْنَ
الشَّهَوٰتِ اَنْ تَمِيْلُوْا مَيْلًا عَظِيْمًا ۞ يُرِيْدُ اللّٰهُ اَنْ يُّخَفِّفَ
عَنْكُمْ وَخُلِقَ الْاِنْسَانُ ضَعِيْفًا ۞ يٰٓاَيُّهَا الَّذِيْنَ
اٰمَنُوْا لَا تَاْكُلُوْٓا اَمْوَالَكُمْ بَيْنَكُمْ بِالْبَاطِلِ اِلَّآ اَنْ
تَكُوْنَ تِجَارَةً عَنْ تَرَاضٍ مِّنْكُمْ وَلَا تَقْتُلُوْٓا اَنْفُسَكُمْ
اِنَّ اللّٰهَ كَانَ بِكُمْ رَحِيْمًا ۞ وَمَنْ يَّفْعَلْ ذٰلِكَ عُدْوَانًا
وَّظُلْمًا فَسَوْفَ نُصْلِيْهِ نَارًا وَكَانَ ذٰلِكَ عَلَى اللّٰهِ
يَسِيْرًا ۞ اِنْ تَجْتَنِبُوْا كَبَآئِرَ مَا تُنْهَوْنَ عَنْهُ نُكَفِّرْ
عَنْكُمْ سَيِّاٰتِكُمْ وَنُدْخِلْكُمْ مُّدْخَلًا كَرِيْمًا ۞
وَلَا تَتَمَنَّوْا مَا فَضَّلَ اللّٰهُ بِهٖ بَعْضَكُمْ عَلٰى بَعْضٍ لِلرِّجَالِ
نَصِيْبٌ مِّمَّا اكْتَسَبُوْا وَلِلنِّسَآءِ نَصِيْبٌ مِّمَّا اكْتَسَبْنَ
وَسْـَٔلُوا اللّٰهَ مِنْ فَضْلِهٖ اِنَّ اللّٰهَ كَانَ بِكُلِّ شَيْءٍ عَلِيْمًا
۞ وَلِكُلٍّ جَعَلْنَا مَوَالِيَ مِمَّا تَرَكَ الْوَالِدٰنِ
وَالْاَقْرَبُوْنَ وَالَّذِيْنَ عَقَدَتْ اَيْمَانُكُمْ فَاٰتُوْهُمْ
نَصِيْبَهُمْ اِنَّ اللّٰهَ كَانَ عَلٰى كُلِّ شَيْءٍ شَهِيْدًا ۞

وَاللهُ أَعْلَمُ بِأَعْدَائِكُمْ وَكَفَى بِاللهِ وَلِيًّا وَكَفَى بِاللهِ نَصِيرًا ۞
مِنَ الَّذِينَ هَادُوا يُحَرِّفُونَ الْكَلِمَ عَنْ مَوَاضِعِهِ وَيَقُولُونَ سَمِعْنَا
وَعَصَيْنَا وَاسْمَعْ غَيْرَ مُسْمَعٍ وَرَاعِنَا لَيًّا بِأَلْسِنَتِهِمْ وَطَعْنًا
فِي الدِّينِ وَلَوْ أَنَّهُمْ قَالُوا سَمِعْنَا وَأَطَعْنَا وَاسْمَعْ وَانْظُرْنَا لَكَانَ
خَيْرًا لَهُمْ وَأَقْوَمَ وَلَكِنْ لَعَنَهُمُ اللهُ بِكُفْرِهِمْ فَلَا يُؤْمِنُونَ
إِلَّا قَلِيلًا ۞ يَا أَيُّهَا الَّذِينَ أُوتُوا الْكِتَابَ آمِنُوا بِمَا نَزَّلْنَا مُصَدِّقًا
لِمَا مَعَكُمْ مِنْ قَبْلِ أَنْ نَطْمِسَ وُجُوهًا فَنَرُدَّهَا عَلَى أَدْبَارِهَا
أَوْ نَلْعَنَهُمْ كَمَا لَعَنَّا أَصْحَابَ السَّبْتِ وَكَانَ أَمْرُ اللهِ مَفْعُولًا
۞ إِنَّ اللهَ لَا يَغْفِرُ أَنْ يُشْرَكَ بِهِ وَيَغْفِرُ مَا دُونَ ذَلِكَ لِمَنْ يَشَاءُ
وَمَنْ يُشْرِكْ بِاللهِ فَقَدِ افْتَرَى إِثْمًا عَظِيمًا ۞ أَلَمْ تَرَ إِلَى الَّذِينَ
يُزَكُّونَ أَنْفُسَهُمْ بَلِ اللهُ يُزَكِّي مَنْ يَشَاءُ وَلَا يُظْلَمُونَ
فَتِيلًا ۞ انْظُرْ كَيْفَ يَفْتَرُونَ عَلَى اللهِ الْكَذِبَ وَكَفَى
بِهِ إِثْمًا مُبِينًا ۞ أَلَمْ تَرَ إِلَى الَّذِينَ أُوتُوا نَصِيبًا مِنَ الْكِتَابِ
يُؤْمِنُونَ بِالْجِبْتِ وَالطَّاغُوتِ وَيَقُولُونَ لِلَّذِينَ
كَفَرُوا هَؤُلَاءِ أَهْدَى مِنَ الَّذِينَ آمَنُوا سَبِيلًا ۞

وَالَّذِينَ يُنفِقُونَ أَمْوَالَهُمْ رِئَاءَ النَّاسِ وَلَا يُؤْمِنُونَ بِاللَّهِ
وَلَا بِالْيَوْمِ الْآخِرِ وَمَن يَكُنِ الشَّيْطَانُ لَهُ قَرِينًا فَسَاءَ قَرِينًا
۞ وَمَاذَا عَلَيْهِمْ لَوْ آمَنُوا بِاللَّهِ وَالْيَوْمِ الْآخِرِ وَأَنفَقُوا
مِمَّا رَزَقَهُمُ اللَّهُ وَكَانَ اللَّهُ بِهِمْ عَلِيمًا ۞ إِنَّ اللَّهَ لَا يَظْلِمُ مِثْقَالَ
ذَرَّةٍ وَإِن تَكُ حَسَنَةً يُضَاعِفْهَا وَيُؤْتِ مِن لَّدُنْهُ أَجْرًا
عَظِيمًا ۞ فَكَيْفَ إِذَا جِئْنَا مِن كُلِّ أُمَّةٍ بِشَهِيدٍ وَجِئْنَا بِكَ
عَلَىٰ هَٰؤُلَاءِ شَهِيدًا ۞ يَوْمَئِذٍ يَوَدُّ الَّذِينَ كَفَرُوا وَعَصَوُا
الرَّسُولَ لَوْ تُسَوَّىٰ بِهِمُ الْأَرْضُ وَلَا يَكْتُمُونَ اللَّهَ حَدِيثًا
۞ يَا أَيُّهَا الَّذِينَ آمَنُوا لَا تَقْرَبُوا الصَّلَاةَ وَأَنتُمْ سُكَارَىٰ
حَتَّىٰ تَعْلَمُوا مَا تَقُولُونَ وَلَا جُنُبًا إِلَّا عَابِرِي سَبِيلٍ حَتَّىٰ
تَغْتَسِلُوا وَإِن كُنتُم مَّرْضَىٰ أَوْ عَلَىٰ سَفَرٍ أَوْ جَاءَ أَحَدٌ مِّنكُم
مِّنَ الْغَائِطِ أَوْ لَامَسْتُمُ النِّسَاءَ فَلَمْ تَجِدُوا مَاءً فَتَيَمَّمُوا
صَعِيدًا طَيِّبًا فَامْسَحُوا بِوُجُوهِكُمْ وَأَيْدِيكُمْ إِنَّ اللَّهَ كَانَ
عَفُوًّا غَفُورًا ۞ أَلَمْ تَرَ إِلَى الَّذِينَ أُوتُوا نَصِيبًا مِّنَ الْكِتَابِ
يَشْتَرُونَ الضَّلَالَةَ وَيُرِيدُونَ أَن تَضِلُّوا السَّبِيلَ ۞

İSTANBUL BÜYÜKŞEHİR BELEDİYESİ
ATATÜRK KİTAPLIĞI
KÜTÜPHANESİ

أَلَمْ تَرَ إِلَى الَّذِينَ يَزْعُمُونَ أَنَّهُمْ آمَنُوا بِمَا أُنْزِلَ إِلَيْكَ وَمَا
أُنْزِلَ مِنْ قَبْلِكَ يُرِيدُونَ أَنْ يَتَحَاكَمُوا إِلَى الطَّاغُوتِ
وَقَدْ أُمِرُوا أَنْ يَكْفُرُوا بِهِ وَيُرِيدُ الشَّيْطَانُ أَنْ
يُضِلَّهُمْ ضَلَالًا بَعِيدًا ۞ وَإِذَا قِيلَ لَهُمْ تَعَالَوْا
إِلَى مَا أَنْزَلَ اللَّهُ وَإِلَى الرَّسُولِ رَأَيْتَ الْمُنَافِقِينَ يَصُدُّونَ
عَنْكَ صُدُودًا ۞ فَكَيْفَ إِذَا أَصَابَتْهُمْ مُصِيبَةٌ
بِمَا قَدَّمَتْ أَيْدِيهِمْ ثُمَّ جَاءُوكَ يَحْلِفُونَ بِاللَّهِ إِنْ أَرَدْنَا
إِلَّا إِحْسَانًا وَتَوْفِيقًا ۞ أُولَئِكَ الَّذِينَ يَعْلَمُ اللَّهُ
مَا فِي قُلُوبِهِمْ فَأَعْرِضْ عَنْهُمْ وَعِظْهُمْ وَقُلْ لَهُمْ
فِي أَنْفُسِهِمْ قَوْلًا بَلِيغًا ۞ وَمَا أَرْسَلْنَا مِنْ رَسُولٍ
إِلَّا لِيُطَاعَ بِإِذْنِ اللَّهِ وَلَوْ أَنَّهُمْ إِذْ ظَلَمُوا أَنْفُسَهُمْ
جَاءُوكَ فَاسْتَغْفَرُوا اللَّهَ وَاسْتَغْفَرَ لَهُمُ الرَّسُولُ
لَوَجَدُوا اللَّهَ تَوَّابًا رَحِيمًا ۞ فَلَا وَرَبِّكَ لَا يُؤْمِنُونَ
حَتَّى يُحَكِّمُوكَ فِيمَا شَجَرَ بَيْنَهُمْ ثُمَّ لَا يَجِدُوا
فِي أَنْفُسِهِمْ حَرَجًا مِمَّا قَضَيْتَ وَيُسَلِّمُوا تَسْلِيمًا ۞

أولئك الذين لعنهم الله ومن يلعن الله فلن تجد له نصيرا ۞
أم لهم نصيب من الملك فإذا لا يؤتون الناس نقيرا ۞
أم يحسدون الناس على ما آتيهم الله من فضله فقد آتينا
آل إبرهيم الكتاب والحكمة وآتيناهم ملكا عظيما ۞ فمنهم
من آمن به ومنهم من صد عنه وكفى بجهنم سعيرا ۞ إن الذين
كفروا بآياتنا سوف نصليهم نارا كلما نضجت جلودهم
بدلناهم جلودا غيرها ليذوقوا العذاب إن الله كان عزيزا
حكيما ۞ والذين آمنوا وعملوا الصالحات سندخلهم جنات
تجري من تحتها الأنهار خالدين فيها أبدا لهم فيها أزواج مطهرة
وندخلهم ظلا ظليلا ۞ إن الله يأمركم أن تؤدوا الأمانات
إلى أهلها وإذا حكمتم بين الناس أن تحكموا بالعدل إن الله
نعما يعظكم به إن الله كان سميعا بصيرا ۞ يا أيها
الذين آمنوا أطيعوا الله وأطيعوا الرسول وأولي الأمر منكم
فإن تنازعتم في شيء فردوه إلى الله والرسول إن كنتم
تؤمنون بالله واليوم الآخر ذلك خير وأحسن تأويلا ۞

İSTANBUL AYDIN ÜNİVERSİTESİ
KÜTÜPHANESİ

أَلَمْ تَرَ إِلَى الَّذِينَ يَزْعُمُونَ أَنَّهُمْ آمَنُوا بِمَا أُنْزِلَ إِلَيْكَ وَمَا
أُنْزِلَ مِنْ قَبْلِكَ يُرِيدُونَ أَنْ يَتَحَاكَمُوا إِلَى الطَّاغُوتِ
وَقَدْ أُمِرُوا أَنْ يَكْفُرُوا بِهِ وَيُرِيدُ الشَّيْطَانُ أَنْ
يُضِلَّهُمْ ضَلَالًا بَعِيدًا ۞ وَإِذَا قِيلَ لَهُمْ تَعَالَوْا
إِلَى مَا أَنْزَلَ اللَّهُ وَإِلَى الرَّسُولِ رَأَيْتَ الْمُنَافِقِينَ يَصُدُّونَ
عَنْكَ صُدُودًا ۞ فَكَيْفَ إِذَا أَصَابَتْهُمْ مُصِيبَةٌ
بِمَا قَدَّمَتْ أَيْدِيهِمْ ثُمَّ جَاءُوكَ يَحْلِفُونَ بِاللَّهِ إِنْ أَرَدْنَا
إِلَّا إِحْسَانًا وَتَوْفِيقًا ۞ أُولَئِكَ الَّذِينَ يَعْلَمُ اللَّهُ
مَا فِي قُلُوبِهِمْ فَأَعْرِضْ عَنْهُمْ وَعِظْهُمْ وَقُلْ لَهُمْ
فِي أَنْفُسِهِمْ قَوْلًا بَلِيغًا ۞ وَمَا أَرْسَلْنَا مِنْ رَسُولٍ
إِلَّا لِيُطَاعَ بِإِذْنِ اللَّهِ وَلَوْ أَنَّهُمْ إِذْ ظَلَمُوا أَنْفُسَهُمْ
جَاءُوكَ فَاسْتَغْفَرُوا اللَّهَ وَاسْتَغْفَرَ لَهُمُ الرَّسُولُ
لَوَجَدُوا اللَّهَ تَوَّابًا رَحِيمًا ۞ فَلَا وَرَبِّكَ لَا يُؤْمِنُونَ
حَتَّى يُحَكِّمُوكَ فِيمَا شَجَرَ بَيْنَهُمْ ثُمَّ لَا يَجِدُوا
فِي أَنْفُسِهِمْ حَرَجًا مِمَّا قَضَيْتَ وَيُسَلِّمُوا تَسْلِيمًا ۞

أولئك الذين لعنهم الله ومن يلعن الله فلن
لهم نصيبا من الملك فإذا لا يؤتون
يحسدون الناس على ما آتيهم الله من
إبراهيم الكتاب والحكمة وآتيناهم
ملكا عظيما فمنهم من آمن به ومنهم من صد عنه وكفى بجهنم
كفروا بآياتنا سوف نصليهم نارا كلما
بدلناهم جلودا غيرها ليذوقوا العذاب
حكيما ۞ والذين آمنوا وعملوا الصالحات
ندخلهم جنات تجري من تحتها الأنهار خالدين فيها أبدا لهم
ندخلهم ظلا ظليلا ۞ إن الله يأمركم
أن تؤدوا الأمانات إلى أهلها وإذا حكمتم بين الناس أن تحكموا
نعما يعظكم به إن الله كان سميعا
الذين آمنوا أطيعوا الله وأطيعوا الرسول
فإن تنازعتم في شيء فردوه إلى الله
تؤمنون بالله واليوم الآخر ذلك

وَمَا لَكُمْ لَا تُقَاتِلُونَ فِي سَبِيلِ اللَّهِ وَالْمُسْتَضْعَفِينَ مِنَ الرِّجَالِ
وَالنِّسَاءِ وَالْوِلْدَانِ الَّذِينَ يَقُولُونَ رَبَّنَا أَخْرِجْنَا مِنْ هَٰذِهِ الْقَرْيَةِ
الظَّالِمِ أَهْلُهَا وَاجْعَلْ لَنَا مِنْ لَدُنْكَ وَلِيًّا وَاجْعَلْ لَنَا مِنْ لَدُنْكَ
نَصِيرًا ۞ الَّذِينَ آمَنُوا يُقَاتِلُونَ فِي سَبِيلِ اللَّهِ وَالَّذِينَ كَفَرُوا
يُقَاتِلُونَ فِي سَبِيلِ الطَّاغُوتِ فَقَاتِلُوا أَوْلِيَاءَ الشَّيْطَانِ إِنَّ كَيْدَ
الشَّيْطَانِ كَانَ ضَعِيفًا ۞ أَلَمْ تَرَ إِلَى الَّذِينَ قِيلَ لَهُمْ كُفُّوا أَيْدِيَكُمْ
وَأَقِيمُوا الصَّلَاةَ وَآتُوا الزَّكَاةَ فَلَمَّا كُتِبَ عَلَيْهِمُ الْقِتَالُ إِذَا فَرِيقٌ
مِنْهُمْ يَخْشَوْنَ النَّاسَ كَخَشْيَةِ اللَّهِ أَوْ أَشَدَّ خَشْيَةً وَقَالُوا رَبَّنَا
لِمَ كَتَبْتَ عَلَيْنَا الْقِتَالَ لَوْلَا أَخَّرْتَنَا إِلَىٰ أَجَلٍ قَرِيبٍ قُلْ مَتَاعُ
الدُّنْيَا قَلِيلٌ وَالْآخِرَةُ خَيْرٌ لِمَنِ اتَّقَىٰ وَلَا تُظْلَمُونَ فَتِيلًا ۞ أَيْنَ
مَا تَكُونُوا يُدْرِكْكُمُ الْمَوْتُ وَلَوْ كُنْتُمْ فِي بُرُوجٍ مُشَيَّدَةٍ وَإِنْ تُصِبْهُمْ
حَسَنَةٌ يَقُولُوا هَٰذِهِ مِنْ عِنْدِ اللَّهِ وَإِنْ تُصِبْهُمْ سَيِّئَةٌ يَقُولُوا هَٰذِهِ
مِنْ عِنْدِكَ قُلْ كُلٌّ مِنْ عِنْدِ اللَّهِ فَمَالِ هَٰؤُلَاءِ الْقَوْمِ لَا يَكَادُونَ يَفْقَهُونَ
حَدِيثًا ۞ مَا أَصَابَكَ مِنْ حَسَنَةٍ فَمِنَ اللَّهِ وَمَا أَصَابَكَ مِنْ سَيِّئَةٍ
فَمِنْ نَفْسِكَ وَأَرْسَلْنَاكَ لِلنَّاسِ رَسُولًا وَكَفَىٰ بِاللَّهِ شَهِيدًا ۞

وَلَوْ أَنَّا كَتَبْنَا عَلَيْهِمْ أَنِ اقْتُلُوا أَنْفُسَكُمْ أَوِ اخْرُجُوا
مَا فَعَلُوهُ إِلَّا قَلِيلٌ مِنْهُمْ وَلَوْ أَنَّهُمْ فَعَلُوا مَا يُو
لَكَانَ خَيْرًا لَهُمْ وَأَشَدَّ تَثْبِيتًا ۞ وَإِذًا لَآ
مِنْ لَدُنَّا أَجْرًا عَظِيمًا ۞ وَلَهَدَيْنَاهُمْ صِرَاطًا مُسْ
وَمَنْ يُطِعِ اللَّهَ وَالرَّسُولَ فَأُولَٰئِكَ مَعَ الَّذِينَ أَنْعَمَ اللَّهُ
مِنَ النَّبِيِّينَ وَالصِّدِّيقِينَ وَالشُّهَدَاءِ وَالصَّالِحِينَ
أُولَٰئِكَ رَفِيقًا ۞ ذَٰلِكَ الْفَضْلُ مِنَ اللَّهِ وَ
عَلِيمًا ۞ يَا أَيُّهَا الَّذِينَ آمَنُوا خُذُوا حِذْرَكُمْ
ثُبَاتٍ أَوِ انْفِرُوا جَمِيعًا ۞ وَإِنَّ مِنْكُمْ لَمَنْ
فَإِنْ أَصَابَتْكُمْ مُصِيبَةٌ قَالَ قَدْ أَنْعَمَ اللَّهُ عَلَيَّ إِذْ
مَعَهُمْ شَهِيدًا ۞ وَلَئِنْ أَصَابَكُمْ فَضْلٌ مِنَ اللَّهِ
كَأَنْ لَمْ تَكُنْ بَيْنَكُمْ وَبَيْنَهُ مَوَدَّةٌ يَا لَيْتَنِي كُنْ
فَأَفُوزَ فَوْزًا عَظِيمًا ۞ فَلْيُقَاتِلْ فِي سَبِيلِ
يَشْرُونَ الْحَيَاةَ الدُّنْيَا بِالْآخِرَةِ وَمَنْ يُقَاتِلْ فِ
اللَّهِ فَيُقْتَلْ أَوْ يَغْلِبْ فَسَوْفَ نُؤْتِيهِ أَجْرًا

اع الله ومن تولى فما ارسلناك
لون طاعة فاذا برزوا من عندك
غير الذى تقول والله يكتب
وتوكل على الله وكفى بالله وكيلا ۞
ولو كان من عند غير الله لوجدوا
اذا جاءهم امر من الامن او الخوف
الرسول والى اولى الامر منهم
نه منهم ولولا فضل الله عليكم
يطان الا قليلا ۞ فقاتل فى سبيل
ك وحرض المؤمنين عسى الله
كفروا والله اشد بأسا واشد
فاعة حسنة يكن له نصيب منها
يئة يكن له كفل منها وكان الله
واذا حييتم بتحية فحيوا باحسن
ن الله كان على كل شئ حسيبا ۞

الله لا اله الا هو ليجمعنكم الى يوم القيمة لا ريب فيه
ومن اصدق من الله حديثا ۞ فما لكم فى المنفقين فئتين
والله اركسهم بما كسبوا اتريدون ان تهدوا من اضل الله
ومن يضلل الله فلن تجد له سبيلا ۞ ودوا لو تكفرون كما
كفروا فتكونون سواء فلا تتخذوا منهم اولياء حتى يهاجروا
فى سبيل الله فان تولوا فخذوهم واقتلوهم حيث وجدتموهم
ولا تتخذوا منهم وليا ولا نصيرا ۞ الا الذين يصلون
الى قوم بينكم وبينهم ميثاق او جاءوكم حصرت صدورهم
ان يقاتلوكم او يقاتلوا قومهم ولو شاء الله لسلطهم عليكم
فلقاتلوكم فان اعتزلوكم فلم يقاتلوكم والقوا اليكم
السلم فما جعل الله لكم عليهم سبيلا ۞ ستجدون
اخرين يريدون ان يأمنوكم ويأمنوا قومهم كلما ردوا الى
الفتنة اركسوا فيها فان لم يعتزلوكم ويلقوا اليكم السلم
ويكفوا ايديهم فخذوهم واقتلوهم حيث ثقفتموهم
واولئكم جعلنا لكم عليهم سلطانا مبينا ۞

مَنْ يُطِعِ الرَّسُولَ فَقَدْ أَطَ
عَلَيْهِمْ حَفِيظًا ۞ وَيَقُ
بَيَّتَ طَائِفَةٌ مِنْهُمْ
مَا يُبَيِّتُونَ فَأَعْرِضْ عَنْهُمْ
أَفَلَا يَتَدَبَّرُونَ الْقُرْآنَ
فِيهِ اخْتِلَافًا كَثِيرًا ۞ وَإِ
أَذَاعُوا بِهِ وَلَوْ رَدُّوهُ إِلَى
لَعَلِمَهُ الَّذِينَ يَسْتَنْبِطُو
وَرَحْمَتُهُ لَاتَّبَعْتُمُ الشَّ
اللَّهِ لَا تُكَلَّفُ إِلَّا نَفْ
أَنْ يَكُفَّ بَأْسَ الَّذِينَ كَ
تَنْكِيلًا ۞ مَنْ يَشْفَعْ شَ
وَمَنْ يَشْفَعْ شَفَاعَةً سَ
عَلَى كُلِّ شَيْءٍ مُقِيتًا ۞
مِنْهَا أَوْ رُدُّوهَا إِ

لا يستوي القاعدون من المؤمنين غير أولي الضرر والمجاهدون
في سبيل الله بأموالهم وأنفسهم فضل الله المجاهدين بأموالهم
وأنفسهم على القاعدين درجة وكلا وعد الله الحسنى وفضل الله
المجاهدين على القاعدين أجرا عظيما ۞ درجات منه ومغفرة
ورحمة وكان الله غفورا رحيما ۞ إن الذين توفيهم الملئكة
ظالمي أنفسهم قالوا فيم كنتم قالوا كنا مستضعفين في الأرض
قالوا ألم تكن أرض الله واسعة فتهاجروا فيها فأولئك مأويهم
جهنم وساءت مصيرا ۞ إلا المستضعفين من الرجال والنساء
والولدان لا يستطيعون حيلة ولا يهتدون سبيلا ۞
فأولئك عسى الله أن يعفو عنهم وكان الله عفوا غفورا ۞
ومن يهاجر في سبيل الله يجد في الأرض مراغما كثيرا وسعة
ومن يخرج من بيته مهاجرا إلى الله ورسوله ثم يدركه الموت
فقد وقع أجره على الله وكان الله غفورا رحيما ۞ وإذا ضربتم
في الأرض فليس عليكم جناح أن تقصروا من الصلوة إن خفتم
أن يفتنكم الذين كفروا إن الكافرين كانوا لكم عدوا مبينا ۞

وَمَا كَانَ لِمُؤْمِنٍ أَنْ يَقْتُلَ مُؤْمِنًا إِلَّا خَطَأً وَمَنْ قَتَلَ
مُؤْمِنًا خَطَأً فَتَحْرِيرُ رَقَبَةٍ مُؤْمِنَةٍ وَدِيَةٌ مُسَلَّمَةٌ
إِلَىٰ أَهْلِهِ إِلَّا أَنْ يَصَّدَّقُوا فَإِنْ كَانَ مِنْ قَوْمٍ
عَدُوٍّ لَكُمْ وَهُوَ مُؤْمِنٌ فَتَحْرِيرُ رَقَبَةٍ مُؤْمِنَةٍ
وَإِنْ كَانَ مِنْ قَوْمٍ بَيْنَكُمْ وَبَيْنَهُمْ مِيثَاقٌ
فَدِيَةٌ مُسَلَّمَةٌ إِلَىٰ أَهْلِهِ وَتَحْرِيرُ رَقَبَةٍ مُؤْمِنَةٍ فَمَنْ
لَمْ يَجِدْ فَصِيَامُ شَهْرَيْنِ مُتَتَابِعَيْنِ تَوْبَةً مِنَ اللَّهِ
وَكَانَ اللَّهُ عَلِيمًا حَكِيمًا ۞ وَمَنْ يَقْتُلْ مُؤْمِنًا
مُتَعَمِّدًا فَجَزَاؤُهُ جَهَنَّمُ خَالِدًا فِيهَا وَغَضِبَ اللَّهُ عَلَيْهِ
وَلَعَنَهُ وَأَعَدَّ لَهُ عَذَابًا عَظِيمًا ۞ يَا أَيُّهَا الَّذِينَ آمَنُوا
إِذَا ضَرَبْتُمْ فِي سَبِيلِ اللَّهِ فَتَبَيَّنُوا وَلَا تَقُولُوا لِمَنْ
أَلْقَىٰ إِلَيْكُمُ السَّلَامَ لَسْتَ مُؤْمِنًا تَبْتَغُونَ
عَرَضَ الْحَيَاةِ الدُّنْيَا فَعِنْدَ اللَّهِ مَغَانِمُ كَثِيرَةٌ
كَذَٰلِكَ كُنْتُمْ مِنْ قَبْلُ فَمَنَّ اللَّهُ عَلَيْكُمْ
فَتَبَيَّنُوا إِنَّ اللَّهَ كَانَ بِمَا تَعْمَلُونَ خَبِيرًا ۞

واستغفر الله إن الله كان غفورا رحيما ۞ ولا تجادل
عن الذين يختانون أنفسهم إن الله لا يحب من كان
خوانا أثيما ۞ يستخفون من الناس ولا يستخفون
من الله وهو معهم إذ يبيتون ما لا يرضى من القول
وكان الله بما يعملون محيطا ۞ ها أنتم هؤلاء
جادلتم عنهم في الحيوة الدنيا فمن يجادل الله عنهم
يوم القيمة أم من يكون عليهم وكيلا ۞ ومن يعمل سوءا
أو يظلم نفسه ثم يستغفر الله يجد الله غفورا رحيما ۞
ومن يكسب إثما فإنما يكسبه على نفسه وكان الله
عليما حكيما ۞ ومن يكسب خطيئة أو إثما ثم يرم
به بريئا فقد احتمل بهتانا وإثما مبينا ۞ ولولا فضل
الله عليك ورحمته لهمت طائفة منهم أن يضلوك
وما يضلون إلا أنفسهم وما يضرونك من شيء
وأنزل الله عليك الكتاب والحكمة وعلمك
ما لم تكن تعلم وكان فضل الله عليك عظيما ۞

وَإِذَا كُنتَ فِيهِمْ فَأَقَمْتَ لَهُمُ الصَّلَوٰةَ فَلْتَقُمْ طَا
مِنْهُم مَّعَكَ وَلْيَأْخُذُوٓا أَسْلِحَتَهُمْ فَإِذَا سَجَدُوا فَلْيَ
مِن وَرَآئِكُمْ وَلْتَأْتِ طَآئِفَةٌ أُخْرَىٰ لَمْ يُصَلُّوا فَلْيُ
مَعَكَ وَلْيَأْخُذُوا حِذْرَهُمْ وَأَسْلِحَتَهُمْ وَدَّ ٱلَّذِينَ كَ
لَوْ تَغْفُلُونَ عَنْ أَسْلِحَتِكُمْ وَأَمْتِعَتِكُمْ فَيَمِيلُونَ عَ
مَّيْلَةً وَٰحِدَةً وَلَا جُنَاحَ عَلَيْكُمْ إِن كَانَ بِكُمْ
مِّن مَّطَرٍ أَوْ كُنتُم مَّرْضَىٰٓ أَن تَضَعُوٓا أَسْلِحَتَكُمْ وَ
حِذْرَكُمْ إِنَّ ٱللَّهَ أَعَدَّ لِلْكَٰفِرِينَ عَذَابًا مُّهِينًا
فَإِذَا قَضَيْتُمُ الصَّلَوٰةَ فَٱذْكُرُوا ٱللَّهَ قِيَٰمًا وَ
وَعَلَىٰ جُنُوبِكُمْ فَإِذَا ٱطْمَأْنَنتُمْ فَأَقِيمُوا الصَّلَوٰةَ إِنَّ ٱلَ
كَانَتْ عَلَى ٱلْمُؤْمِنِينَ كِتَٰبًا مَّوْقُوتًا ۞ وَلَا
فِى ٱبْتِغَآءِ ٱلْقَوْمِ إِن تَكُونُوا تَأْلَمُونَ فَإِنَّهُمْ يَأْلَمُونَ كَ
وَتَرْجُونَ مِنَ ٱللَّهِ مَا لَا يَرْجُونَ وَكَانَ ٱللَّهُ عَ
حَكِيمًا ۞ إِنَّآ أَنزَلْنَآ إِلَيْكَ ٱلْكِتَٰبَ بِٱلْحَقِّ لِتَ
بَيْنَ ٱلنَّاسِ بِمَآ أَرَىٰكَ ٱللَّهُ وَلَا تَكُن لِّلْخَآئِنِينَ خَصِ

وَالَّذِينَ آمَنُوا وَعَمِلُوا الصَّالِحَاتِ سَنُدْخِلُهُمْ جَنَّاتٍ
تَجْرِي مِنْ تَحْتِهَا الْأَنْهَارُ خَالِدِينَ فِيهَا أَبَدًا وَعْدَ اللَّهِ حَقًّا
وَمَنْ أَصْدَقُ مِنَ اللَّهِ قِيلًا ۞ لَيْسَ بِأَمَانِيِّكُمْ وَلَا أَمَانِيِّ
أَهْلِ الْكِتَابِ مَنْ يَعْمَلْ سُوءًا يُجْزَ بِهِ وَلَا يَجِدْ لَهُ
مِنْ دُونِ اللَّهِ وَلِيًّا وَلَا نَصِيرًا ۞ وَمَنْ يَعْمَلْ مِنَ الصَّالِحَاتِ
مِنْ ذَكَرٍ أَوْ أُنْثَى وَهُوَ مُؤْمِنٌ فَأُولَئِكَ يَدْخُلُونَ
الْجَنَّةَ وَلَا يُظْلَمُونَ نَقِيرًا ۞ وَمَنْ أَحْسَنُ دِينًا مِمَّنْ
أَسْلَمَ وَجْهَهُ لِلَّهِ وَهُوَ مُحْسِنٌ وَاتَّبَعَ مِلَّةَ إِبْرَاهِيمَ
حَنِيفًا وَاتَّخَذَ اللَّهُ إِبْرَاهِيمَ خَلِيلًا ۞ وَلِلَّهِ مَا فِي
السَّمَاوَاتِ وَمَا فِي الْأَرْضِ وَكَانَ اللَّهُ بِكُلِّ شَيْءٍ مُحِيطًا ۞
وَيَسْتَفْتُونَكَ فِي النِّسَاءِ قُلِ اللَّهُ يُفْتِيكُمْ فِيهِنَّ
وَمَا يُتْلَى عَلَيْكُمْ فِي الْكِتَابِ فِي يَتَامَى النِّسَاءِ اللَّاتِي
لَا تُؤْتُونَهُنَّ مَا كُتِبَ لَهُنَّ وَتَرْغَبُونَ أَنْ تَنْكِحُوهُنَّ
وَالْمُسْتَضْعَفِينَ مِنَ الْوِلْدَانِ وَأَنْ تَقُومُوا لِلْيَتَامَى
بِالْقِسْطِ وَمَا تَفْعَلُوا مِنْ خَيْرٍ فَإِنَّ اللَّهَ كَانَ بِهِ عَلِيمًا ۞

لَا خَيْرَ فِي كَثِيرٍ مِنْ نَجْوَاهُمْ إِلَّا مَنْ أَمَرَ بِصَدَقَةٍ
أَوْ إِصْلَاحٍ بَيْنَ النَّاسِ وَمَنْ يَفْعَلْ ذَلِكَ
اللَّهِ فَسَوْفَ نُؤْتِيهِ أَجْرًا عَظِيمًا
الرَّسُولَ مِنْ بَعْدِ مَا تَبَيَّنَ لَهُ الْهُدَى
سَبِيلِ الْمُؤْمِنِينَ نُوَلِّهِ مَا تَوَلَّى وَنُصْلِهِ
مَصِيرًا ۞ إِنَّ اللَّهَ لَا يَغْفِرُ أَنْ يُشْرَكَ
مَا دُونَ ذَٰلِكَ لِمَنْ يَشَاءُ وَمَنْ يُشْرِكْ
ضَلَالًا بَعِيدًا ۞ إِنْ يَدْعُونَ
وَإِنْ يَدْعُونَ إِلَّا شَيْطَانًا مَرِيدًا
لَأَتَّخِذَنَّ مِنْ عِبَادِكَ نَصِيبًا مَفْرُوضًا
وَلَأُمَنِّيَنَّهُمْ وَلَآمُرَنَّهُمْ فَلَيُبَتِّكُنَّ
وَلَآمُرَنَّهُمْ فَلَيُغَيِّرُنَّ خَلْقَ اللَّهِ وَمَنْ
وَلِيًّا مِنْ دُونِ اللَّهِ فَقَدْ خَسِرَ
يَعِدُهُمْ وَيُمَنِّيهِمْ وَمَا يَعِدُهُمُ
أُولَٰئِكَ مَأْوَاهُمْ جَهَنَّمُ وَلَا يَجِدُونَ

وَالَّذِينَ آمَنُوا وَعَمِلُوا الصَّالِحَاتِ سَنُدْخِلُهُمْ جَنَّاتٍ
تَجْرِي مِنْ تَحْتِهَا الْأَنْهَارُ خَالِدِينَ فِيهَا أَبَدًا وَعْدَ اللَّهِ حَقًّا
وَمَنْ أَصْدَقُ مِنَ اللَّهِ قِيلًا ۞ لَيْسَ بِأَمَانِيِّكُمْ وَلَا أَمَانِيِّ
أَهْلِ الْكِتَابِ مَنْ يَعْمَلْ سُوءًا يُجْزَ بِهِ وَلَا يَجِدْ لَهُ
مِنْ دُونِ اللَّهِ وَلِيًّا وَلَا نَصِيرًا ۞ وَمَنْ يَعْمَلْ مِنَ الصَّالِحَاتِ
مِنْ ذَكَرٍ أَوْ أُنْثَى وَهُوَ مُؤْمِنٌ فَأُولَئِكَ يَدْخُلُونَ
الْجَنَّةَ وَلَا يُظْلَمُونَ نَقِيرًا ۞ وَمَنْ أَحْسَنُ دِينًا مِمَّنْ
أَسْلَمَ وَجْهَهُ لِلَّهِ وَهُوَ مُحْسِنٌ وَاتَّبَعَ مِلَّةَ إِبْرَاهِيمَ
حَنِيفًا وَاتَّخَذَ اللَّهُ إِبْرَاهِيمَ خَلِيلًا ۞ وَلِلَّهِ مَا فِي
السَّمَاوَاتِ وَمَا فِي الْأَرْضِ وَكَانَ اللَّهُ بِكُلِّ شَيْءٍ مُحِيطًا ۞
وَيَسْتَفْتُونَكَ فِي النِّسَاءِ قُلِ اللَّهُ يُفْتِيكُمْ فِيهِنَّ
وَمَا يُتْلَى عَلَيْكُمْ فِي الْكِتَابِ فِي يَتَامَى النِّسَاءِ اللَّاتِي
لَا تُؤْتُونَهُنَّ مَا كُتِبَ لَهُنَّ وَتَرْغَبُونَ أَنْ تَنْكِحُوهُنَّ
وَالْمُسْتَضْعَفِينَ مِنَ الْوِلْدَانِ وَأَنْ تَقُومُوا لِلْيَتَامَى
بِالْقِسْطِ وَمَا تَفْعَلُوا مِنْ خَيْرٍ فَإِنَّ اللَّهَ كَانَ بِهِ عَلِيمًا ۞

لا خير في كثير من نجويهم إلا من أمر بصدقة أو معروف
أو إصلاح بين الناس ومن يفعل ذلك ابتغاء مرضات
الله فسوف نؤتيه أجرا عظيما ۞ ومن يشاقق
الرسول من بعد ما تبين له الهدى ويتبع غير
سبيل المؤمنين نوله ما تولى ونصله جهنم وساءت
مصيرا ۞ إن الله لا يغفر أن يشرك به ويغفر
ما دون ذلك لمن يشاء ومن يشرك بالله فقد ضل
ضلالا بعيدا ۞ إن يدعون من دونه إلا إناثا
وإن يدعون إلا شيطانا مريدا ۞ لعنه الله وقال
لأتخذن من عبادك نصيبا مفروضا ۞ ولأضلنهم
ولأمنينهم ولآمرنهم فليبتكن آذان الأنعام
ولآمرنهم فليغيرن خلق الله ومن يتخذ الشيطان
وليا من دون الله فقد خسر خسرانا مبينا ۞
يعدهم ويمنيهم وما يعدهم الشيطان إلا غرورا ۞
أولئك مأواهم جهنم ولا يجدون عنها محيصا ۞

يَا أَيُّهَا الَّذِينَ آمَنُوا كُونُوا قَوَّامِينَ بِالْقِسْطِ شُهَدَاءَ لِلَّهِ
وَلَوْ عَلَىٰ أَنْفُسِكُمْ أَوِ الْوَالِدَيْنِ وَالْأَقْرَبِينَ ۚ إِنْ يَكُنْ غَنِيًّا
أَوْ فَقِيرًا فَاللَّهُ أَوْلَىٰ بِهِمَا ۖ فَلَا تَتَّبِعُوا الْهَوَىٰ أَنْ تَعْدِلُوا ۚ وَإِنْ تَلْوُوا
أَوْ تُعْرِضُوا فَإِنَّ اللَّهَ كَانَ بِمَا تَعْمَلُونَ خَبِيرًا ۞ يَا أَيُّهَا الَّذِينَ آمَنُوا
آمِنُوا بِاللَّهِ وَرَسُولِهِ وَالْكِتَابِ الَّذِي نَزَّلَ عَلَىٰ رَسُولِهِ
وَالْكِتَابِ الَّذِي أَنْزَلَ مِنْ قَبْلُ ۚ وَمَنْ يَكْفُرْ بِاللَّهِ وَمَلَائِكَتِهِ
وَكُتُبِهِ وَرُسُلِهِ وَالْيَوْمِ الْآخِرِ فَقَدْ ضَلَّ ضَلَالًا بَعِيدًا ۞
إِنَّ الَّذِينَ آمَنُوا ثُمَّ كَفَرُوا ثُمَّ آمَنُوا ثُمَّ كَفَرُوا ثُمَّ ازْدَادُوا
كُفْرًا لَمْ يَكُنِ اللَّهُ لِيَغْفِرَ لَهُمْ وَلَا لِيَهْدِيَهُمْ سَبِيلًا ۞ بَشِّرِ
الْمُنَافِقِينَ بِأَنَّ لَهُمْ عَذَابًا أَلِيمًا ۞ الَّذِينَ يَتَّخِذُونَ الْكَافِرِينَ
أَوْلِيَاءَ مِنْ دُونِ الْمُؤْمِنِينَ ۚ أَيَبْتَغُونَ عِنْدَهُمُ الْعِزَّةَ
فَإِنَّ الْعِزَّةَ لِلَّهِ جَمِيعًا ۞ وَقَدْ نَزَّلَ عَلَيْكُمْ فِي الْكِتَابِ
أَنْ إِذَا سَمِعْتُمْ آيَاتِ اللَّهِ يُكْفَرُ بِهَا وَيُسْتَهْزَأُ بِهَا فَلَا تَقْعُدُوا
مَعَهُمْ حَتَّىٰ يَخُوضُوا فِي حَدِيثٍ غَيْرِهِ ۚ إِنَّكُمْ إِذًا مِثْلُهُمْ ۗ
إِنَّ اللَّهَ جَامِعُ الْمُنَافِقِينَ وَالْكَافِرِينَ فِي جَهَنَّمَ جَمِيعًا ۞

وَاِنِ امْرَاَةٌ خَافَتْ مِنْ بَعْلِهَا نُشُوْزًا اَوْ اِعْرَ
جُنَاحَ عَلَيْهِمَآ اَنْ يُّصْلِحَا بَيْنَهُمَا صُلْحًا وَالصُّ
وَاُحْضِرَتِ الْاَنْفُسُ الشُّحَّ وَاِنْ تُحْسِنُوْا وَتَتَّقُوْ
كَانَ بِمَا تَعْمَلُوْنَ خَبِيْرًا ۞ وَلَنْ تَسْتَ
تَمِيْلُوْا كُلَّ الْمَيْلِ فَتَذَرُوْهَا كَالْمُعَلَّقَةِ وَاِنْ تُصْلِحُوْا وَتَتَّقُوْا
كَانَ غَفُوْرًا رَّحِيْمًا ۞ وَاِنْ يَّتَفَرَّقَا يُغْنِ اللّٰهُ
سَعَتِهٖ وَكَانَ اللّٰهُ وَاسِعًا حَكِيْمًا ۞ وَلِلّٰهِ مَا فِي السَّ
وَمَا فِي الْاَرْضِ وَلَقَدْ وَصَّيْنَا الَّذِيْنَ اُوْتُوا الْ
مِنْ قَبْلِكُمْ وَاِيَّاكُمْ اَنِ اتَّقُوا اللّٰهَ وَاِنْ تَكْفُرُوْا
مَا فِي السَّمٰوٰتِ وَمَا فِي الْاَرْضِ وَكَانَ اللّٰهُ غَنِيًّا حَ
وَلِلّٰهِ مَا فِي السَّمٰوٰتِ وَمَا فِي الْاَرْضِ وَكَفٰى بِاللّٰهِ وَ
اِنْ يَّشَاْ يُذْهِبْكُمْ اَيُّهَا النَّاسُ وَيَاْتِ بِاٰخَرِيْنَ وَ
عَلٰى ذٰلِكَ قَدِيْرًا ۞ مَنْ كَانَ يُرِيْدُ ثَوَابَ الدُّنْيَا فَ
ثَوَابُ الدُّنْيَا وَالْاٰخِرَةِ وَكَانَ اللّٰهُ سَمِيْعًا بَصِ

بالسوء من القول الا من ظلم وكان الله
ان تبدوا خيرا او تخفوه او تعفوا
كان عفوا قديرا ۞ ان الذين يكفرون
يريدون ان يفرقوا بين الله ورسله
بعض ونكفر ببعض ويريدون
ك سبيلا ۞ اولئك هم الكافرون حقا
ين عذابا مهينا ۞ والذين امنوا بالله
رقوا بين احد منهم اولئك سوف يؤتيهم
ه غفورا رحيما ۞ يسئلك اهل الكتاب
كتابا من السماء فقد سالوا موسى اكبر
ا الله جهرة فاخذتهم الصاعقة بظلمهم
ن بعد ما جاءتهم البينات فعفونا
وسى سلطانا مبينا ۞ ورفعنا فوقهم
وقلنا لهم ادخلوا الباب سجدا وقلنا
لسبت واخذنا منهم ميثاقا غليظا ۞

الذين يتربصون بكم فان كان لكم فتح من الله قالوا الم نكن
معكم وان كان للكافرين نصيب قالوا الم نستحوذ
عليكم ونمنعكم من المؤمنين فالله يحكم بينكم يوم القيمة
ولن يجعل الله للكافرين على المؤمنين سبيلا ۞ ان المنافقين
يخادعون الله وهو خادعهم واذا قاموا الى الصلوة
قاموا كسالى يراءون الناس ولا يذكرون الله الا قليلا
۞ مذبذبين بين ذلك لا الى هؤلاء ولا الى هؤلاء
ومن يضلل الله فلن تجد له سبيلا ۞ يا ايها الذين امنوا
لا تتخذوا الكافرين اولياء من دون المؤمنين اتريدون
ان تجعلوا لله عليكم سلطانا مبينا ۞ ان المنافقين
في الدرك الاسفل من النار ولن تجد لهم نصيرا
۞ الا الذين تابوا واصلحوا واعتصموا بالله واخلصوا
دينهم لله فاولئك مع المؤمنين وسوف يؤت
الله المؤمنين اجرا عظيما ۞ ما يفعل الله بعذابكم
ان شكرتم وامنتم وكان الله شاكرا عليما ۞

إِنَّا أَوْحَيْنَا إِلَيْكَ كَمَا أَوْحَيْنَا إِلَىٰ نُوحٍ وَالنَّبِيِّينَ
مِنْ بَعْدِهِ ۚ وَأَوْحَيْنَا إِلَىٰ إِبْرَاهِيمَ وَإِسْمَاعِيلَ وَإِسْحَاقَ وَيَعْقُوبَ
وَالْأَسْبَاطِ وَعِيسَىٰ وَأَيُّوبَ وَيُونُسَ وَهَارُونَ وَسُلَيْمَانَ ۚ
وَآتَيْنَا دَاوُودَ زَبُورًا ۞ وَرُسُلًا قَدْ قَصَصْنَاهُمْ عَلَيْكَ
مِنْ قَبْلُ وَرُسُلًا لَمْ نَقْصُصْهُمْ عَلَيْكَ ۚ وَكَلَّمَ اللَّهُ مُوسَىٰ
تَكْلِيمًا ۞ رُسُلًا مُبَشِّرِينَ وَمُنْذِرِينَ لِئَلَّا يَكُونَ
لِلنَّاسِ عَلَى اللَّهِ حُجَّةٌ بَعْدَ الرُّسُلِ ۚ وَكَانَ اللَّهُ عَزِيزًا حَكِيمًا ۞
لَٰكِنِ اللَّهُ يَشْهَدُ بِمَا أَنْزَلَ إِلَيْكَ أَنْزَلَهُ بِعِلْمِهِ ۖ وَالْمَلَائِكَةُ
يَشْهَدُونَ ۚ وَكَفَىٰ بِاللَّهِ شَهِيدًا ۞ إِنَّ الَّذِينَ كَفَرُوا وَصَدُّوا
عَنْ سَبِيلِ اللَّهِ قَدْ ضَلُّوا ضَلَالًا بَعِيدًا ۞ إِنَّ الَّذِينَ كَفَرُوا
وَظَلَمُوا لَمْ يَكُنِ اللَّهُ لِيَغْفِرَ لَهُمْ وَلَا لِيَهْدِيَهُمْ طَرِيقًا
۞ إِلَّا طَرِيقَ جَهَنَّمَ خَالِدِينَ فِيهَا أَبَدًا ۚ وَكَانَ ذَٰلِكَ عَلَى
اللَّهِ يَسِيرًا ۞ يَا أَيُّهَا النَّاسُ قَدْ جَاءَكُمُ الرَّسُولُ بِالْحَقِّ
مِنْ رَبِّكُمْ فَآمِنُوا خَيْرًا لَكُمْ ۚ وَإِنْ تَكْفُرُوا فَإِنَّ لِلَّهِ
مَا فِي السَّمَاوَاتِ وَالْأَرْضِ ۚ وَكَانَ اللَّهُ عَلِيمًا حَكِيمًا ۞

فَبِمَا نَقْضِهِمْ مِيثَاقَهُمْ وَ
بِغَيْرِ حَقٍّ وَقَوْلِهِمْ قُلُوبُنَا غُ
فَلَا يُؤْمِنُونَ إِلَّا قَلِيلًا ۞ وَ
عَظِيمًا ۞ وَقَوْلِهِمْ إِنَّا قَتَ
اللَّهِ وَمَا قَتَلُوهُ وَمَا صَ
اخْتَلَفُوا فِيهِ لَفِي شَكٍّ مِنْهُ
وَمَا قَتَلُوهُ يَقِينًا ۞ بَلْ رَ
۞ وَإِنْ مِنْ أَهْلِ الْكِتَابِ
يَكُونُ عَلَيْهِمْ شَهِيدًا ۞
طَيِّبَاتٍ أُحِلَّتْ لَهُمْ وَبِصَ
الرِّبَوا وَقَدْ نُهُوا عَنْهُ وَأَكْلِهِ
لِلْكَافِرِينَ مِنْهُمْ عَذَابًا أَلِي
وَالْمُؤْمِنُونَ يُؤْمِنُونَ بِمَا أُ
وَالْمُقِيمِينَ الصَّلَوٰةَ وَالْ
بِاللَّهِ وَالْيَوْمِ الْآخِرِ أُ

إِنَّا أَوْحَيْنَا إِلَيْكَ كَمَا أَوْحَيْنَا إِلَىٰ نُوحٍ وَالنَّبِيِّينَ
مِنْ بَعْدِهِ ۚ وَأَوْحَيْنَا إِلَىٰ إِبْرَاهِيمَ وَإِسْمَاعِيلَ وَإِسْحَاقَ وَيَعْقُوبَ
وَالْأَسْبَاطِ وَعِيسَىٰ وَأَيُّوبَ وَيُونُسَ وَهَارُونَ وَسُلَيْمَانَ ۚ
وَآتَيْنَا دَاوُودَ زَبُورًا ۞ وَرُسُلًا قَدْ قَصَصْنَاهُمْ عَلَيْكَ
مِنْ قَبْلُ وَرُسُلًا لَمْ نَقْصُصْهُمْ عَلَيْكَ ۚ وَكَلَّمَ اللَّهُ مُوسَىٰ
تَكْلِيمًا ۞ رُسُلًا مُبَشِّرِينَ وَمُنْذِرِينَ لِئَلَّا يَكُونَ
لِلنَّاسِ عَلَى اللَّهِ حُجَّةٌ بَعْدَ الرُّسُلِ ۚ وَكَانَ اللَّهُ عَزِيزًا حَكِيمًا ۞
لَٰكِنِ اللَّهُ يَشْهَدُ بِمَا أَنْزَلَ إِلَيْكَ أَنْزَلَهُ بِعِلْمِهِ ۖ وَالْمَلَائِكَةُ
يَشْهَدُونَ ۚ وَكَفَىٰ بِاللَّهِ شَهِيدًا ۞ إِنَّ الَّذِينَ كَفَرُوا وَصَدُّوا
عَنْ سَبِيلِ اللَّهِ قَدْ ضَلُّوا ضَلَالًا بَعِيدًا ۞ إِنَّ الَّذِينَ كَفَرُوا
وَظَلَمُوا لَمْ يَكُنِ اللَّهُ لِيَغْفِرَ لَهُمْ وَلَا لِيَهْدِيَهُمْ طَرِيقًا
۞ إِلَّا طَرِيقَ جَهَنَّمَ خَالِدِينَ فِيهَا أَبَدًا ۚ وَكَانَ ذَٰلِكَ عَلَى
اللَّهِ يَسِيرًا ۞ يَا أَيُّهَا النَّاسُ قَدْ جَاءَكُمُ الرَّسُولُ بِالْحَقِّ
مِنْ رَبِّكُمْ فَآمِنُوا خَيْرًا لَكُمْ ۚ وَإِنْ تَكْفُرُوا فَإِنَّ لِلَّهِ
مَا فِي السَّمَاوَاتِ وَالْأَرْضِ ۚ وَكَانَ اللَّهُ عَلِيمًا حَكِيمًا ۞

فبما نقضهم ميثاقهم وكفرهم بآيات الله وقتلهم الأ
بغير حق وقولهم قلوبنا غلف بل طبع الله عليها بكف
فلا يؤمنون إلا قليلا ۞ وبكفرهم وقولهم على مريم
عظيما ۞ وقولهم إنا قتلنا المسيح عيسى ابن مريم ر
الله وما قتلوه وما صلبوه ولكن شبه لهم وإن
اختلفوا فيه لفي شك منه ما لهم به من علم إلا اتباع
وما قتلوه يقينا ۞ بل رفعه الله إليه وكان الله عزيز
۞ وإن من أهل الكتاب إلا ليؤمنن به قبل موته ويوم
يكون عليهم شهيدا ۞ فبظلم من الذين هادوا حرمنا
طيبات أحلت لهم وبصدهم عن سبيل الله كثيرا ۞
الربوا وقد نهوا عنه وأكلهم أموال الناس بالباطل وأع
للكافرين منهم عذابا أليما ۞ لكن الراسخون في العلم
والمؤمنون يؤمنون بما أنزل إليك وما أنزل من قب
والمقيمين الصلوة والمؤتون الزكوة والمؤ
بالله واليوم الآخر أولئك سنؤتيهم أجرا عظ

يَسْتَفْتُونَكَ قُلِ اللّٰهُ يُفْتِيكُمْ فِي الْكَلٰلَةِ إِنِ امْرُؤٌا هَلَكَ
لَيْسَ لَهُ وَلَدٌ وَلَهُ أُخْتٌ فَلَهَا نِصْفُ مَا تَرَكَ وَهُوَ يَرِثُهَا إِنْ
لَمْ يَكُنْ لَهَا وَلَدٌ فَإِنْ كَانَتَا اثْنَتَيْنِ فَلَهُمَا الثُّلُثَانِ مِمَّا
تَرَكَ وَإِنْ كَانُوا إِخْوَةً رِجَالًا وَنِسَاءً فَلِلذَّكَرِ مِثْلُ حَظِّ
الْأُنْثَيَيْنِ يُبَيِّنُ اللّٰهُ لَكُمْ أَنْ تَضِلُّوا وَاللّٰهُ بِكُلِّ شَيْءٍ عَلِيمٌ ●

سورة المائدة مدنية وهي مائة وعشرون آية

بِسْمِ اللّٰهِ الرَّحْمٰنِ الرَّحِيمِ
يَا أَيُّهَا الَّذِينَ آمَنُوا أَوْفُوا بِالْعُقُودِ أُحِلَّتْ لَكُمْ بَهِيمَةُ الْأَنْعَامِ إِلَّا مَا يُتْلٰى
عَلَيْكُمْ غَيْرَ مُحِلِّي الصَّيْدِ وَأَنْتُمْ حُرُمٌ إِنَّ اللّٰهَ يَحْكُمُ مَا يُرِيدُ ● يَا أَيُّهَا
الَّذِينَ آمَنُوا لَا تُحِلُّوا شَعَائِرَ اللّٰهِ وَلَا الشَّهْرَ الْحَرَامَ وَلَا الْهَدْيَ
وَلَا الْقَلَائِدَ وَلَا آمِّينَ الْبَيْتَ الْحَرَامَ يَبْتَغُونَ فَضْلًا مِنْ رَبِّهِمْ وَرِضْوَانًا
وَإِذَا حَلَلْتُمْ فَاصْطَادُوا وَلَا يَجْرِمَنَّكُمْ شَنَآنُ قَوْمٍ أَنْ صَدُّوكُمْ
عَنِ الْمَسْجِدِ الْحَرَامِ أَنْ تَعْتَدُوا وَتَعَاوَنُوا عَلَى الْبِرِّ وَالتَّقْوٰى وَلَا تَعَاوَنُوا
عَلَى الْإِثْمِ وَالْعُدْوَانِ وَاتَّقُوا اللّٰهَ إِنَّ اللّٰهَ شَدِيدُ الْعِقَابِ ●

يا أهل الكتاب لا تغلوا في دينكم
على الله إلا الحق إنما المسيح عيسى ابن مريم
وكلمته ألقاها إلى مريم وروح منه فآ
ورسله ولا تقولوا ثلثة انتهوا خيرا لك
إله واحد سبحانه أن يكون له ولد له ما
وما في الأرض وكفى بالله وكيلا ۞ لن يستنكف
أن يكون عبدا لله ولا الملئكة المقربون ومن
عن عبادته ويستكبر فسيحشرهم إليه
فأما الذين آمنوا وعملوا الصالحات فيوفيهم
ويزيدهم من فضله وأما الذين استنكفوا و
فيعذبهم عذابا أليما ولا يجدون لهم
وليا ولا نصيرا ۞ يا أيها الناس قد جاء
من ربكم وأنزلنا إليكم نورا مبينا ۞ فأ
آمنوا بالله واعتصموا به فسيدخلهم في
وفضل ويهديهم إليه صراطا مست

يَا أَيُّهَا الَّذِينَ آمَنُوا إِذَا قُمْتُمْ إِلَى الصَّلَوٰةِ فَاغْسِلُوا
وُجُوهَكُمْ وَأَيْدِيَكُمْ إِلَى الْمَرَافِقِ وَامْسَحُوا بِرُءُوسِكُمْ
وَأَرْجُلَكُمْ إِلَى الْكَعْبَيْنِ وَإِنْ كُنْتُمْ جُنُبًا فَاطَّهَّرُوا
وَإِنْ كُنْتُمْ مَرْضَىٰ أَوْ عَلَىٰ سَفَرٍ أَوْ جَاءَ أَحَدٌ مِنْكُمْ مِنَ الْغَائِطِ
أَوْ لَامَسْتُمُ النِّسَاءَ فَلَمْ تَجِدُوا مَاءً فَتَيَمَّمُوا صَعِيدًا
طَيِّبًا فَامْسَحُوا بِوُجُوهِكُمْ وَأَيْدِيكُمْ مِنْهُ مَا يُرِيدُ اللَّهُ
لِيَجْعَلَ عَلَيْكُمْ مِنْ حَرَجٍ وَلَٰكِنْ يُرِيدُ لِيُطَهِّرَكُمْ
وَلِيُتِمَّ نِعْمَتَهُ عَلَيْكُمْ لَعَلَّكُمْ تَشْكُرُونَ ۞
وَاذْكُرُوا نِعْمَةَ اللَّهِ عَلَيْكُمْ وَمِيثَاقَهُ الَّذِي وَاثَقَكُمْ
بِهِ إِذْ قُلْتُمْ سَمِعْنَا وَأَطَعْنَا وَاتَّقُوا اللَّهَ إِنَّ اللَّهَ عَلِيمٌ
بِذَاتِ الصُّدُورِ ۞ يَا أَيُّهَا الَّذِينَ آمَنُوا كُونُوا قَوَّامِينَ
لِلَّهِ شُهَدَاءَ بِالْقِسْطِ وَلَا يَجْرِمَنَّكُمْ شَنَآنُ قَوْمٍ
عَلَىٰ أَلَّا تَعْدِلُوا اعْدِلُوا هُوَ أَقْرَبُ لِلتَّقْوَىٰ وَاتَّقُوا اللَّهَ
إِنَّ اللَّهَ خَبِيرٌ بِمَا تَعْمَلُونَ ۞ وَعَدَ اللَّهُ الَّذِينَ آمَنُوا
وَعَمِلُوا الصَّالِحَاتِ لَهُمْ مَغْفِرَةٌ وَأَجْرٌ عَظِيمٌ ۞

حُرِّمَتْ عَلَيْكُمُ الْمَيْتَةُ وَالدَّمُ وَلَحْمُ الْخِنْزِيرِ وَمَا
وَالْمُنْخَنِقَةُ وَالْمَوْقُوذَةُ وَالْمُتَرَدِّيَةُ وَالنَّطِيحَةُ وَ
إِلَّا مَا ذَكَّيْتُمْ وَمَا ذُبِحَ عَلَى النُّصُبِ وَأَ
بِالْأَزْلَامِ ذَٰلِكُمْ فِسْقٌ الْيَوْمَ يَئِسَ الَّذِينَ كَفَرُ
فَلَا تَخْشَوْهُمْ وَاخْشَوْنِ الْيَوْمَ أَكْمَلْتُ لَكُمْ دِينَكُمْ
نِعْمَتِي وَرَضِيتُ لَكُمُ الْإِسْلَامَ دِينًا فَمَنِ اضْطُ
غَيْرَ مُتَجَانِفٍ لِإِثْمٍ فَإِنَّ اللَّهَ غَفُورٌ رَحِيمٌ ۝ ٣
أُحِلَّ لَهُمْ قُلْ أُحِلَّ لَكُمُ الطَّيِّبَاتُ وَمَا عَلَّمْتُمْ مِنَ
تُعَلِّمُونَهُنَّ مِمَّا عَلَّمَكُمُ اللَّهُ فَكُلُوا مِمَّا أَمْسَكْنَ
اسْمَ اللَّهِ عَلَيْهِ وَاتَّقُوا اللَّهَ إِنَّ اللَّهَ سَرِيعُ الْحِسَ
أُحِلَّ لَكُمُ الطَّيِّبَاتُ وَطَعَامُ الَّذِينَ أُوتُوا الْكِ
وَطَعَامُكُمْ حِلٌّ لَهُمْ وَالْمُحْصَنَاتُ مِنَ الْمُؤْمِنَا
مِنَ الَّذِينَ أُوتُوا الْكِتَابَ مِنْ قَبْلِكُمْ إِذَا آتَيْتُمُ
مُحْصِنِينَ غَيْرَ مُسَافِحِينَ وَلَا مُتَّخِذِي أَخْدَ
بِالْإِيمَانِ فَقَدْ حَبِطَ عَمَلُهُ وَهُوَ فِي الْآخِرَةِ مِنَ

وَمِنَ الَّذِينَ قَالُوا إِنَّا نَصَارَىٰ أَخَذْنَا مِيثَاقَهُمْ فَنَسُوا
حَظًّا مِمَّا ذُكِّرُوا بِهِ فَأَغْرَيْنَا بَيْنَهُمُ الْعَدَاوَةَ
وَالْبَغْضَاءَ إِلَىٰ يَوْمِ الْقِيَامَةِ ۚ وَسَوْفَ يُنَبِّئُهُمُ اللَّهُ
بِمَا كَانُوا يَصْنَعُونَ ۞ يَا أَهْلَ الْكِتَابِ
قَدْ جَاءَكُمْ رَسُولُنَا يُبَيِّنُ لَكُمْ كَثِيرًا مِمَّا
كُنْتُمْ تُخْفُونَ مِنَ الْكِتَابِ وَيَعْفُو عَنْ كَثِيرٍ ۖ
قَدْ جَاءَكُمْ مِنَ اللَّهِ نُورٌ وَكِتَابٌ مُبِينٌ ۞
يَهْدِي بِهِ اللَّهُ مَنِ اتَّبَعَ رِضْوَانَهُ سُبُلَ
السَّلَامِ وَيُخْرِجُهُمْ مِنَ الظُّلُمَاتِ إِلَى النُّورِ
بِإِذْنِهِ وَيَهْدِيهِمْ إِلَىٰ صِرَاطٍ مُسْتَقِيمٍ ۞
لَقَدْ كَفَرَ الَّذِينَ قَالُوا إِنَّ اللَّهَ هُوَ الْمَسِيحُ ابْنُ مَرْيَمَ ۖ
قُلْ فَمَنْ يَمْلِكُ مِنَ اللَّهِ شَيْئًا إِنْ أَرَادَ أَنْ يُهْلِكَ
الْمَسِيحَ ابْنَ مَرْيَمَ وَأُمَّهُ وَمَنْ فِي الْأَرْضِ جَمِيعًا ۗ
وَلِلَّهِ مُلْكُ السَّمَاوَاتِ وَالْأَرْضِ وَمَا بَيْنَهُمَا ۚ
يَخْلُقُ مَا يَشَاءُ ۚ وَاللَّهُ عَلَىٰ كُلِّ شَيْءٍ قَدِيرٌ ۞

وَالَّذِينَ كَفَرُوا وَكَذَّبُوا بِآيَاتِنَا أُو
الْجَحِيمِ ۞ يَا أَيُّهَا الَّذِينَ آمَنُوا اذْكُرُوا نِ
إِذْ هَمَّ قَوْمٌ أَنْ يَبْسُطُوا إِلَيْكُمْ أَيْدِيَ
أَيْدِيَهُمْ عَنْكُمْ وَاتَّقُوا اللَّهَ وَعَلَى
الْمُؤْمِنُونَ ۞ وَلَقَدْ أَخَذَ اللَّهُ مِيثَاقَ بَنِ
مِنْهُمُ اثْنَيْ عَشَرَ نَقِيبًا وَقَالَ اللَّهُ إِنِّي
الصَّلَاةَ وَآتَيْتُمُ الزَّكَاةَ وَآمَنْتُمْ بِرُ
وَأَقْرَضْتُمُ اللَّهَ قَرْضًا حَسَنًا لَأُ
سَيِّئَاتِكُمْ وَلَأُدْخِلَنَّكُمْ جَنَّاتٍ
الْأَنْهَارُ فَمَنْ كَفَرَ بَعْدَ ذَلِكَ
ضَلَّ سَوَاءَ السَّبِيلِ ۞ فَبِمَا نَقْ
لَعَنَّاهُمْ وَجَعَلْنَا قُلُوبَهُمْ قَاسِ
عَنْ مَوَاضِعِهِ وَنَسُوا حَظًّا مِمَّا ذُ
تَطَّلِعُ عَلَى خَائِنَةٍ مِنْهُمْ إِلَّا قَلِي
عَنْهُمْ وَاصْفَحْ إِنَّ اللَّهَ يُحِ

وَمِنَ الَّذِينَ قَالُوا إِنَّا نَصَارَىٰ أَخَذْنَا مِيثَاقَهُمْ فَنَسُوا
حَظًّا مِمَّا ذُكِّرُوا بِهِ فَأَغْرَيْنَا بَيْنَهُمُ الْعَدَاوَةَ
وَالْبَغْضَاءَ إِلَىٰ يَوْمِ الْقِيَامَةِ وَسَوْفَ يُنَبِّئُهُمُ اللَّهُ
بِمَا كَانُوا يَصْنَعُونَ ۞ يَا أَهْلَ الْكِتَابِ
قَدْ جَاءَكُمْ رَسُولُنَا يُبَيِّنُ لَكُمْ كَثِيرًا مِمَّا
كُنْتُمْ تُخْفُونَ مِنَ الْكِتَابِ وَيَعْفُو عَنْ كَثِيرٍ
قَدْ جَاءَكُمْ مِنَ اللَّهِ نُورٌ وَكِتَابٌ مُبِينٌ
۞ يَهْدِي بِهِ اللَّهُ مَنِ اتَّبَعَ رِضْوَانَهُ سُبُلَ
السَّلَامِ وَيُخْرِجُهُمْ مِنَ الظُّلُمَاتِ إِلَى النُّورِ
بِإِذْنِهِ وَيَهْدِيهِمْ إِلَىٰ صِرَاطٍ مُسْتَقِيمٍ ۞
لَقَدْ كَفَرَ الَّذِينَ قَالُوا إِنَّ اللَّهَ هُوَ الْمَسِيحُ ابْنُ مَرْيَمَ
قُلْ فَمَنْ يَمْلِكُ مِنَ اللَّهِ شَيْئًا إِنْ أَرَادَ أَنْ يُهْلِكَ
الْمَسِيحَ ابْنَ مَرْيَمَ وَأُمَّهُ وَمَنْ فِي الْأَرْضِ جَمِيعًا
وَلِلَّهِ مُلْكُ السَّمَاوَاتِ وَالْأَرْضِ وَمَا بَيْنَهُمَا
يَخْلُقُ مَا يَشَاءُ وَاللَّهُ عَلَىٰ كُلِّ شَيْءٍ قَدِيرٌ ۞

وَالَّذِينَ كَفَرُوا وَكَذَّبُوا بِآيَاتِنَا أُولَٰئِكَ
الْجَحِيمِ ۞ يَا أَيُّهَا الَّذِينَ آمَنُوا اذْكُرُوا نِعْمَتَ
إِذْ هَمَّ قَوْمٌ أَنْ يَبْسُطُوا إِلَيْكُمْ أَيْدِيَهُمْ
أَيْدِيَهُمْ عَنْكُمْ وَاتَّقُوا اللَّهَ وَعَلَى اللَّهِ
الْمُؤْمِنُونَ ۞ وَلَقَدْ أَخَذَ اللَّهُ مِيثَاقَ بَنِي إِسْرَائِيلَ
مِنْهُمُ اثْنَيْ عَشَرَ نَقِيبًا وَقَالَ اللَّهُ إِنِّي مَعَكُمْ
الصَّلَاةَ وَآتَيْتُمُ الزَّكَاةَ وَآمَنْتُمْ بِرُسُلِي وَ
وَأَقْرَضْتُمُ اللَّهَ قَرْضًا حَسَنًا لَأُكَفِّرَنَّ
سَيِّئَاتِكُمْ وَلَأُدْخِلَنَّكُمْ جَنَّاتٍ تَجْرِي
الْأَنْهَارُ فَمَنْ كَفَرَ بَعْدَ ذَٰلِكَ
ضَلَّ سَوَاءَ السَّبِيلِ
لَعَنَّاهُمْ وَجَعَلْنَا
عَنْ مَوَاضِعِهِ
عَلَىٰ خَ
وَ

وَمِنَ الَّذِينَ قَالُوا إِنَّا نَصَارَىٰ أَخَذْنَا مِيثَاقَهُمْ فَنَسُوا
حَظًّا مِمَّا ذُكِّرُوا بِهِ فَأَغْرَيْنَا بَيْنَهُمُ الْعَدَاوَةَ
وَالْبَغْضَاءَ إِلَىٰ يَوْمِ الْقِيَامَةِ ۚ وَسَوْفَ يُنَبِّئُهُمُ اللَّهُ
بِمَا كَانُوا يَصْنَعُونَ ۞ يَا أَهْلَ الْكِتَابِ
قَدْ جَاءَكُمْ رَسُولُنَا يُبَيِّنُ لَكُمْ كَثِيرًا مِمَّا
كُنْتُمْ تُخْفُونَ مِنَ الْكِتَابِ وَيَعْفُو عَنْ كَثِيرٍ ۖ
قَدْ جَاءَكُمْ مِنَ اللَّهِ نُورٌ وَكِتَابٌ مُبِينٌ
۞ يَهْدِي بِهِ اللَّهُ مَنِ اتَّبَعَ رِضْوَانَهُ سُبُلَ
السَّلَامِ وَيُخْرِجُهُمْ مِنَ الظُّلُمَاتِ إِلَى النُّورِ
بِإِذْنِهِ وَيَهْدِيهِمْ إِلَىٰ صِرَاطٍ مُسْتَقِيمٍ ۞
لَقَدْ كَفَرَ الَّذِينَ قَالُوا إِنَّ اللَّهَ هُوَ الْمَسِيحُ ابْنُ مَرْيَمَ ۖ
قُلْ فَمَنْ يَمْلِكُ مِنَ اللَّهِ شَيْئًا إِنْ أَرَادَ أَنْ يُهْلِكَ
الْمَسِيحَ ابْنَ مَرْيَمَ وَأُمَّهُ وَمَنْ فِي الْأَرْضِ جَمِيعًا ۗ
وَلِلَّهِ مُلْكُ السَّمَاوَاتِ وَالْأَرْضِ وَمَا بَيْنَهُمَا ۚ
يَخْلُقُ مَا يَشَاءُ ۚ وَاللَّهُ عَلَىٰ كُلِّ شَيْءٍ قَدِيرٌ ۞

وَالَّذِينَ كَفَرُوا وَكَذَّبُوا بِآيَاتِنَا أُولَٰئِكَ
الْجَحِيمِ ۞ يَا أَيُّهَا الَّذِينَ آمَنُوا اذْكُرُوا نِعْمَتَ
إِذْ هَمَّ قَوْمٌ أَنْ يَبْسُطُوا إِلَيْكُمْ أَيْدِيَهُمْ فَ
أَيْدِيَهُمْ عَنْكُمْ وَاتَّقُوا اللَّهَ وَعَلَى اللَّهِ فَ
الْمُؤْمِنُونَ ۞ وَلَقَدْ أَخَذَ اللَّهُ مِيثَاقَ بَنِي إِسْرَائِ
مِنْهُمُ اثْنَيْ عَشَرَ نَقِيبًا وَقَالَ اللَّهُ إِنِّي مَعَكُمْ لَ
الصَّلَاةَ وَآتَيْتُمُ الزَّكَاةَ وَآمَنْتُمْ بِرُسُلِي وَعَ
وَأَقْرَضْتُمُ اللَّهَ قَرْضًا حَسَنًا لَأُكَفِّ
سَيِّئَاتِكُمْ وَلَأُدْخِلَنَّكُمْ جَنَّاتٍ تَجْرِي
الْأَنْهَارُ فَمَنْ كَفَرَ بَعْدَ ذَٰلِكَ مِنْ
ضَلَّ سَوَاءَ السَّبِيلِ ۞ فَبِمَا نَقْضِهِمْ
لَعَنَّاهُمْ وَجَعَلْنَا قُلُوبَهُمْ قَاسِيَةً يُحَرِّ
عَنْ مَوَاضِعِهِ وَنَسُوا حَظًّا مِمَّا ذُكِّرُوا بِهِ
تَطَّلِعُ عَلَىٰ خَائِنَةٍ مِنْهُمْ إِلَّا قَلِيلًا مِنْ
عَنْهُمْ وَاصْفَحْ إِنَّ اللَّهَ يُحِبُّ الْمُحْ

قالوا يا موسى إنا لن ندخلها أبدا ما داموا فيها فاذهب
أنت وربك فقاتلا إنا ههنا قاعدون ۞ قال رب إني
لا أملك إلا نفسي وأخي فافرق بيننا وبين القوم
الفاسقين ۞ قال فإنها محرمة عليهم أربعين سنة
يتيهون في الأرض فلا تأس على القوم الفاسقين ۞ واتل
عليهم نبأ ابني آدم بالحق إذ قربا قربانا فتقبل من أحدهما
ولم يتقبل من الآخر قال لأقتلنك قال إنما يتقبل الله من
المتقين ۞ لئن بسطت إلي يدك لتقتلني ما أنا بباسط
يدي إليك لأقتلك إني أخاف الله رب العالمين ۞
إني أريد أن تبوأ بإثمي وإثمك فتكون من أصحاب
النار وذلك جزاء الظالمين ۞ فطوعت له نفسه
قتل أخيه فقتله فأصبح من الخاسرين ۞ فبعث الله
غرابا يبحث في الأرض ليريه كيف يواري سوءة
أخيه قال يا ويلتى أعجزت أن أكون مثل هذا الغراب
فأواري سوءة أخي فأصبح من النادمين ۞

وقالت اليهود والنصارى نحن ابناء الله واحبا
فلم يعذبكم بذنوبكم بل انتم بشر ممن خلق يغ
يشاء ويعذب من يشاء ولله ملك السموات و
وما بينهما واليه المصير ۞ يا اهل الكتاب ق
رسولنا يبين لكم على فترة من الرسل ان تقولوا
من بشير ولا نذير فقد جاءكم بشير ونذير والله
شيء قدير ۞ واذ قال موسى لقومه يا قوم اذكر
الله عليكم اذ جعل فيكم انبياء وجعلكم ملوكا
ما لم يؤت احدا من العالمين ۞ يا قوم ادخلوا
المقدسة التي كتب الله لكم ولا ترتدوا على
فتنقلبوا خاسرين ۞ قالوا يا موسى ان فيها قوما
وانا لن ندخلها حتى يخرجوا منها فان يخر
فانا داخلون ۞ قال رجلان من الذين يخافون
عليهما ادخلوا عليهم الباب فاذا دخلتم
غالبون وعلى الله فتوكلوا ان كنتم مؤ

يُرِيدُونَ أَنْ يَخْرُجُوا مِنَ النَّارِ وَمَا هُمْ بِخَارِجِينَ مِنْهَا
وَلَهُمْ عَذَابٌ مُقِيمٌ ۞ وَالسَّارِقُ وَالسَّارِقَةُ فَاقْطَعُوا
أَيْدِيَهُمَا جَزَاءً بِمَا كَسَبَا نَكَالًا مِنَ اللَّهِ وَاللَّهُ عَزِيزٌ حَكِيمٌ ۞
فَمَنْ تَابَ مِنْ بَعْدِ ظُلْمِهِ وَأَصْلَحَ فَإِنَّ اللَّهَ يَتُوبُ عَلَيْهِ
إِنَّ اللَّهَ غَفُورٌ رَحِيمٌ ۞ أَلَمْ تَعْلَمْ أَنَّ اللَّهَ لَهُ مُلْكُ
السَّمَاوَاتِ وَالْأَرْضِ يُعَذِّبُ مَنْ يَشَاءُ وَيَغْفِرُ لِمَنْ
يَشَاءُ وَاللَّهُ عَلَى كُلِّ شَيْءٍ قَدِيرٌ ۞ يَا أَيُّهَا الرَّسُولُ
لَا يَحْزُنْكَ الَّذِينَ يُسَارِعُونَ فِي الْكُفْرِ مِنَ الَّذِينَ قَالُوا
آمَنَّا بِأَفْوَاهِهِمْ وَلَمْ تُؤْمِنْ قُلُوبُهُمْ وَمِنَ الَّذِينَ هَادُوا
سَمَّاعُونَ لِلْكَذِبِ سَمَّاعُونَ لِقَوْمٍ آخَرِينَ لَمْ يَأْتُوكَ
يُحَرِّفُونَ الْكَلِمَ مِنْ بَعْدِ مَوَاضِعِهِ يَقُولُونَ إِنْ أُوتِيتُمْ
هَذَا فَخُذُوهُ وَإِنْ لَمْ تُؤْتَوْهُ فَاحْذَرُوا وَمَنْ يُرِدِ
اللَّهُ فِتْنَتَهُ فَلَنْ تَمْلِكَ لَهُ مِنَ اللَّهِ شَيْئًا أُولَئِكَ
الَّذِينَ لَمْ يُرِدِ اللَّهُ أَنْ يُطَهِّرَ قُلُوبَهُمْ لَهُمْ فِي
الدُّنْيَا خِزْيٌ وَلَهُمْ فِي الْآخِرَةِ عَذَابٌ عَظِيمٌ ۞

مِنْ أَجْلِ ذٰلِكَ كَتَبْنَا عَلٰى بَنِي إِسْرَائِيلَ أَنَّهُ مَنْ
نَفْسًا بِغَيْرِ نَفْسٍ أَوْ فَسَادٍ فِي الْأَرْضِ فَكَأَنَّمَا
النَّاسَ جَمِيعًا وَمَنْ أَحْيَاهَا فَكَأَنَّمَا أَحْيَا
جَمِيعًا وَلَقَدْ جَاءَتْهُمْ رُسُلُنَا بِالْبَيِّنَاتِ
كَثِيرًا مِنْهُمْ بَعْدَ ذٰلِكَ فِي الْأَرْضِ لَمُسْرِفُونَ
جَزَاءُ الَّذِينَ يُحَارِبُونَ اللّٰهَ وَرَسُولَهُ وَيَسْعَوْنَ
الْأَرْضِ فَسَادًا أَنْ يُقَتَّلُوا أَوْ يُصَلَّبُوا أَوْ
أَيْدِيهِمْ وَأَرْجُلُهُمْ مِنْ خِلَافٍ أَوْ يُنْفَوْا مِنَ
ذٰلِكَ لَهُمْ خِزْيٌ فِي الدُّنْيَا وَلَهُمْ فِي الْآخِرَةِ
عَظِيمٌ ۞ إِلَّا الَّذِينَ تَابُوا مِنْ قَبْلِ أَنْ تَقْدِرُوا
فَاعْلَمُوا أَنَّ اللّٰهَ غَفُورٌ رَحِيمٌ ۞ يَا أَيُّهَا الَّذِينَ
اتَّقُوا اللّٰهَ وَابْتَغُوا إِلَيْهِ الْوَسِيلَةَ وَجَاهِدُوا
سَبِيلِهِ لَعَلَّكُمْ تُفْلِحُونَ ۞ إِنَّ الَّذِينَ كَفَرُوا
لَهُمْ مَا فِي الْأَرْضِ جَمِيعًا وَمِثْلَهُ مَعَهُ لِيَفْتَدُوا
عَذَابِ يَوْمِ الْقِيَامَةِ مَا تُقُبِّلَ مِنْهُمْ وَلَهُمْ عَذَابٌ

قفينا على آثارهم بعيسى ابن مريم مصدقا لما بين يديه
من التورية وآتيناه الانجيل فيه هدى ونور ومصدقا
لما بين يديه من التورية وهدى وموعظة للمتقين ۞
وليحكم اهل الانجيل بما انزل الله فيه ومن لم يحكم
بما انزل الله فاولئك هم الفاسقون ۞ وانزلنا اليك
الكتاب بالحق مصدقا لما بين يديه من الكتاب ومهيمنا
عليه فاحكم بينهم بما انزل الله ولا تتبع اهواءهم
عما جاءك من الحق لكل جعلنا منكم شرعة ومنهاجا
ولو شاء الله لجعلكم امة واحدة ولكن ليبلوكم في ما اتيكم
فاستبقوا الخيرات الى الله مرجعكم جميعا فينبئكم
بما كنتم فيه تختلفون ۞ وان احكم بينهم بما انزل الله
ولا تتبع اهواءهم واحذرهم ان يفتنوك عن بعض ما انزل
الله اليك فان تولوا فاعلم انما يريد الله ان يصيبهم ببعض
ذنوبهم وان كثيرا من الناس لفاسقون ۞ افحكم
الجاهلية يبغون ومن احسن من الله حكما لقوم يوقنون ۞

سَمّٰعُونَ لِلْكَذِبِ أَكّٰلُونَ لِلسُّحْتِ فَإِنْ جَآءُوكَ فَاحْكُمْ
بَيْنَهُمْ أَوْ أَعْرِضْ عَنْهُمْ وَإِنْ تُعْرِضْ عَنْهُمْ فَلَنْ يَضُرُّوكَ
شَيْئًا وَإِنْ حَكَمْتَ فَاحْكُمْ بَيْنَهُمْ بِالْقِسْطِ إِنَّ اللّٰهَ يُحِبُّ
الْمُقْسِطِينَ ۞ وَكَيْفَ يُحَكِّمُونَكَ وَعِنْدَهُمُ التَّوْرٰيةُ
فِيهَا حُكْمُ اللّٰهِ ثُمَّ يَتَوَلَّوْنَ مِنْ بَعْدِ ذٰلِكَ وَمَا أُولٰئِكَ
بِالْمُؤْمِنِينَ ۞ إِنَّآ أَنْزَلْنَا التَّوْرٰيةَ فِيهَا هُدًى وَنُورٌ يَحْكُمُ
بِهَا النَّبِيُّونَ الَّذِينَ أَسْلَمُوا لِلَّذِينَ هَادُوا وَالرَّبّٰنِيُّونَ
وَالْأَحْبَارُ بِمَا اسْتُحْفِظُوا مِنْ كِتٰبِ اللّٰهِ وَكَانُوا
عَلَيْهِ شُهَدَآءَ فَلَا تَخْشَوُا النَّاسَ وَاخْشَوْنِ وَلَا تَشْتَرُوا
بِـَٔايٰتِي ثَمَنًا قَلِيلًا وَمَنْ لَمْ يَحْكُمْ بِمَآ أَنْزَلَ اللّٰهُ
فَأُولٰئِكَ هُمُ الْكٰفِرُونَ ۞ وَكَتَبْنَا عَلَيْهِمْ
فِيهَآ أَنَّ النَّفْسَ بِالنَّفْسِ وَالْعَيْنَ بِالْعَيْنِ وَالْأَنْفَ
بِالْأَنْفِ وَالْأُذُنَ بِالْأُذُنِ وَالسِّنَّ بِالسِّنِّ وَالْجُرُوحَ
قِصَاصٌ فَمَنْ تَصَدَّقَ بِهِ فَهُوَ كَفَّارَةٌ لَّهُ وَمَنْ
لَّمْ يَحْكُمْ بِمَآ أَنْزَلَ اللّٰهُ فَأُولٰئِكَ هُمُ الظّٰلِمُونَ ۞

ارهم بعيسى ابن مريم مصدقا لما بين يديه
اتيناه الانجيل فيه هدى ونور ومصدقا
ن التورية وهدى وموعظة للمتقين ●
ل الانجيل بما انزل الله فيه ومن لم يحكم
اولئك هم الفاسقون ● وانزلنا اليك
ق مصدقا لما بين يديه من الكتاب ومهيمنا
بينهم بما انزل الله ولا تتبع اهواءهم
ا جعلنا منكم شرعة ومنهاجا
لجعلكم امة واحدة ولكن ليبلوكم في ما اتيكم
فاستبقوا الخيرات الى الله مرجعكم جميعا فينبئكم
كنتم فيه تختلفون ● وان احكم بينهم بما انزل الله
واءهم واحذرهم ان يفتنوك عن بعض ما انزل
ن تولوا فاعلم انما يريد الله ان يصيبهم ببعض
ان كثيرا من الناس لفاسقون ● افحكم
غون ومن احسن من الله حكما لقوم يوقنون ●

سماعون للكذب أكالون للسحت فإن جاؤك فاحكم
بينهم أو أعرض عنهم وإن تعرض عنهم فلن يضروك
شيئا وإن حكمت فاحكم بينهم بالقسط إن الله يحب
المقسطين ● وكيف يحكمونك وعندهم التورية
فيها حكم الله ثم يتولون من بعد ذلك وما أولئك
بالمؤمنين ● إنا أنزلنا التورية فيها هدى ونور يحكم
بها النبيون الذين أسلموا للذين هادوا والربانيون
والأحبار بما استحفظوا من كتاب الله وكانوا
عليه شهداء فلا تخشوا الناس واخشون ولا تشتروا
بآياتي ثمنا قليلا ومن لم يحكم بما أنزل الله
فأولئك هم الكافرون ● وكتبنا عليهم
فيها أن النفس بالنفس والعين بالعين والأنف
بالأنف والأذن بالأذن والسن بالسن والجروح
قصاص فمن تصدق به فهو كفارة له ومن
لم يحكم بما أنزل الله فأولئك هم الظالمون ●

وَقَفَّيْنَا عَلَىٰ آثَارِهِمْ بِعِيسَى ابْنِ مَرْيَمَ مُصَدِّقًا لِمَا بَيْنَ يَدَيْهِ
مِنَ التَّوْرَاةِ وَآتَيْنَاهُ الْإِنْجِيلَ فِيهِ هُدًى وَنُورٌ وَمُصَدِّقًا
لِمَا بَيْنَ يَدَيْهِ مِنَ التَّوْرَاةِ وَهُدًى وَمَوْعِظَةً لِلْمُتَّقِينَ ۞
وَلْيَحْكُمْ أَهْلُ الْإِنْجِيلِ بِمَا أَنْزَلَ اللَّهُ فِيهِ وَمَنْ لَمْ يَحْكُمْ
بِمَا أَنْزَلَ اللَّهُ فَأُولَٰئِكَ هُمُ الْفَاسِقُونَ ۞ وَأَنْزَلْنَا إِلَيْكَ
الْكِتَابَ بِالْحَقِّ مُصَدِّقًا لِمَا بَيْنَ يَدَيْهِ مِنَ الْكِتَابِ وَمُهَيْمِنًا
عَلَيْهِ فَاحْكُمْ بَيْنَهُمْ بِمَا أَنْزَلَ اللَّهُ وَلَا تَتَّبِعْ أَهْوَاءَهُمْ
عَمَّا جَاءَكَ مِنَ الْحَقِّ لِكُلٍّ جَعَلْنَا مِنْكُمْ شِرْعَةً وَمِنْهَاجًا
وَلَوْ شَاءَ اللَّهُ لَجَعَلَكُمْ أُمَّةً وَاحِدَةً وَلَٰكِنْ لِيَبْلُوَكُمْ فِي مَا آتَاكُمْ
فَاسْتَبِقُوا الْخَيْرَاتِ إِلَى اللَّهِ مَرْجِعُكُمْ جَمِيعًا فَيُنَبِّئُكُمْ
بِمَا كُنْتُمْ فِيهِ تَخْتَلِفُونَ ۞ وَأَنِ احْكُمْ بَيْنَهُمْ بِمَا أَنْزَلَ اللَّهُ
وَلَا تَتَّبِعْ أَهْوَاءَهُمْ وَاحْذَرْهُمْ أَنْ يَفْتِنُوكَ عَنْ بَعْضِ مَا أَنْزَلَ
اللَّهُ إِلَيْكَ فَإِنْ تَوَلَّوْا فَاعْلَمْ أَنَّمَا يُرِيدُ اللَّهُ أَنْ يُصِيبَهُمْ بِبَعْضِ
ذُنُوبِهِمْ وَإِنَّ كَثِيرًا مِنَ النَّاسِ لَفَاسِقُونَ ۞ أَفَحُكْمَ
الْجَاهِلِيَّةِ يَبْغُونَ وَمَنْ أَحْسَنُ مِنَ اللَّهِ حُكْمًا لِقَوْمٍ يُوقِنُونَ ۞

سَمّٰعُونَ لِلْكَذِبِ اَكّٰلُونَ لِلسُّحْتِ فَاِنْ جَآءُوكَ
بَيْنَهُمْ اَوْ اَعْرِضْ عَنْهُمْ وَاِنْ تُعْرِضْ عَنْهُمْ فَلَنْ
شَيْـًٔا وَاِنْ حَكَمْتَ فَاحْكُمْ بَيْنَهُمْ بِالْقِسْطِ اِنَّ اللّٰهَ
الْمُقْسِطِينَ ۞ وَكَيْفَ يُحَكِّمُونَكَ وَعِنْدَهُمُ ا
فِيهَا حُكْمُ اللّٰهِ ثُمَّ يَتَوَلَّوْنَ مِنْ بَعْدِ ذٰلِكَ وَمَآ اُو
بِالْمُؤْمِنِينَ ۞ اِنَّآ اَنْزَلْنَا التَّوْرٰىةَ فِيهَا هُدًى وَنُو
بِهَا النَّبِيُّونَ الَّذِينَ اَسْلَمُوا لِلَّذِينَ هَادُوا وَالرَّبّٰ
وَالْاَحْبَارُ بِمَا اسْتُحْفِظُوا مِنْ كِتٰبِ اللّٰهِ وَ
عَلَيْهِ شُهَدَآءَ فَلَا تَخْشَوُا النَّاسَ وَاخْشَوْنِ وَلَا تَشْ
بِاٰيٰتِي ثَمَنًا قَلِيلًا وَمَنْ لَمْ يَحْكُمْ بِمَآ اَنْزَلَ
فَاُولٰٓئِكَ هُمُ الْكٰفِرُونَ ۞ وَكَتَبْنَا
فِيهَآ اَنَّ النَّفْسَ بِالنَّفْسِ وَالْعَيْنَ بِالْعَيْنِ وَالْ
بِالْاَنْفِ وَالْاُذُنَ بِالْاُذُنِ وَالسِّنَّ بِالسِّنِّ وَ
قِصَاصٌ فَمَنْ تَصَدَّقَ بِهِ فَهُوَ كَفَّارَةٌ لَّهُ
لَمْ يَحْكُمْ بِمَآ اَنْزَلَ اللّٰهُ فَاُولٰٓئِكَ هُمُ الظّٰلِمُونَ

وَإِذَا نَادَيْتُمْ إِلَى الصَّلٰوةِ اتَّخَذُوهَا هُزُوًا وَلَعِبًا ذٰلِكَ بِأَنَّهُمْ قَوْمٌ
لَا يَعْقِلُونَ ۞ قُلْ يٰٓأَهْلَ الْكِتٰبِ هَلْ تَنْقِمُونَ مِنَّآ إِلَّآ أَنْ ءَامَنَّا بِاللّٰهِ
وَمَآ أُنْزِلَ إِلَيْنَا وَمَآ أُنْزِلَ مِنْ قَبْلُ وَأَنَّ أَكْثَرَكُمْ فٰسِقُونَ ۞ قُلْ
هَلْ أُنَبِّئُكُمْ بِشَرٍّ مِّنْ ذٰلِكَ مَثُوبَةً عِنْدَ اللّٰهِ مَنْ لَّعَنَهُ اللّٰهُ وَغَضِبَ عَلَيْهِ
وَجَعَلَ مِنْهُمُ الْقِرَدَةَ وَالْخَنَازِيرَ وَعَبَدَ الطَّاغُوتَ أُولٰٓئِكَ شَرٌّ
مَّكَانًا وَأَضَلُّ عَنْ سَوَآءِ السَّبِيلِ ۞ وَإِذَا جَآءُوكُمْ قَالُوٓا ءَامَنَّا
وَقَدْ دَّخَلُوا بِالْكُفْرِ وَهُمْ قَدْ خَرَجُوا بِهِۦ وَاللّٰهُ أَعْلَمُ بِمَا كَانُوا يَكْتُمُونَ ۞
وَتَرٰى كَثِيرًا مِّنْهُمْ يُسَارِعُونَ فِى الْإِثْمِ وَالْعُدْوَٰنِ وَأَكْلِهِمُ السُّحْتَ
لَبِئْسَ مَا كَانُوا يَعْمَلُونَ ۞ لَوْلَا يَنْهٰهُمُ الرَّبّٰنِيُّونَ وَالْأَحْبَارُ
عَنْ قَوْلِهِمُ الْإِثْمَ وَأَكْلِهِمُ السُّحْتَ لَبِئْسَ مَا كَانُوا يَصْنَعُونَ ۞
وَقَالَتِ الْيَهُودُ يَدُ اللّٰهِ مَغْلُولَةٌ غُلَّتْ أَيْدِيهِمْ وَلُعِنُوا بِمَا قَالُوا بَلْ
يَدٰهُ مَبْسُوطَتَانِ يُنْفِقُ كَيْفَ يَشَآءُ وَلَيَزِيدَنَّ كَثِيرًا مِّنْهُمْ
مَّآ أُنْزِلَ إِلَيْكَ مِنْ رَّبِّكَ طُغْيَٰنًا وَكُفْرًا وَأَلْقَيْنَا بَيْنَهُمُ الْعَدَٰوَةَ
وَالْبَغْضَآءَ إِلٰى يَوْمِ الْقِيٰمَةِ كُلَّمَآ أَوْقَدُوا نَارًا لِّلْحَرْبِ أَطْفَأَهَا
اللّٰهُ وَيَسْعَوْنَ فِى الْأَرْضِ فَسَادًا وَاللّٰهُ لَا يُحِبُّ الْمُفْسِدِينَ ۞

يا أيها الذين آمنوا لا تتخذوا اليهود والنصارى أولياء بعض
أولياء بعض ومن يتولهم منكم فإنه منهم إن الله لا يهدي ا
الظالمين ۞ فترى الذين في قلوبهم مرض يسارعون فيهم
نخشى أن تصيبنا دائرة فعسى الله أن يأتي بالفتح أو أمر من
فيصبحوا على ما أسروا في أنفسهم نادمين ۞ ويقول
آمنوا أهؤلاء الذين أقسموا بالله جهد أيمانهم إنهم لمعكم
أعمالهم فأصبحوا خاسرين ۞ يا أيها الذين آمنوا من يرتد
عن دينه فسوف يأتي الله بقوم يحبهم ويحبونه أذلة على ال
أعزة على الكافرين يجاهدون في سبيل الله ولا يخافون
لائم ذلك فضل الله يؤتيه من يشاء والله واسع عليم
إنما وليكم الله ورسوله والذين آمنوا الذين يقيمون ا
ويؤتون الزكوة وهم راكعون ۞ ومن يتول الله ورسول
آمنوا فإن حزب الله هم الغالبون ۞ يا أيها الذين آمنوا
الذين اتخذوا دينكم هزوا ولعبا من الذين أوتوا الكتـ
قبلكم والكفار أولياء واتقوا الله إن كنتم مؤمنين

وحسبوا الا تكون فتنة فعموا وصموا ثم تاب الله
عليهم ثم عموا وصموا كثير منهم والله بصير
بما يعملون ۞ لقد كفر الذين قالوا ان الله هو المسيح ابن
مريم وقال المسيح يا بني اسرائيل اعبدوا الله ربي
وربكم انه من يشرك بالله فقد حرم الله عليه
الجنة وماويه النار وما للظالمين من انصار ۞
لقد كفر الذين قالوا ان الله ثالث ثلثة وما من
اله الا اله واحد وان لم ينتهوا عما يقولون
ليمسن الذين كفروا منهم عذاب اليم ۞ افلا
يتوبون الى الله ويستغفرونه والله غفور رحيم
۞ ما المسيح ابن مريم الا رسول قد خلت من قبله
الرسل وامه صديقة كانا يأكلان الطعام انظر
كيف نبين لهم الايات ثم انظر انى يؤفكون
۞ قل اتعبدون من دون الله ما لا يملك لكم
ضرا ولا نفعا والله هو السميع العليم ۞

ولو أن أهل الكتاب آمنوا واتقوا لكفرنا عنهم سيئاتهم
ولأدخلناهم جنات النعيم ۞ ولو أنهم أقاموا التو
والإنجيل وما أنزل إليهم من ربهم لأكلوا من فو
ومن تحت أرجلهم منهم أمة مقتصدة وكثير منهم
ساء ما يعملون ۞ يا أيها الرسول بلغ ما أنزل إليك من
وإن لم تفعل فما بلغت رسالته والله يعصمك من النا
إن الله لا يهدي القوم الكافرين ۞ قل يا أهل الكت
لستم على شيء حتى تقيموا التوراة والإنجيل وما أ
إليكم من ربكم وليزيدن كثيرا منهم ما أنزل إليك
من ربك طغيانا وكفرا فلا تأس على القوم الكافرين
إن الذين آمنوا والذين هادوا والصابئون والنصا
من آمن بالله واليوم الآخر وعمل صالحا فلا خو
عليهم ولا هم يحزنون ۞ لقد أخذنا ميثاق بني إس
وأرسلنا إليهم رسلا كلما جاءهم رسول
لا تهوى أنفسهم فريقا كذبوا وفريقا يقتلون

وحسبوا الا تكون فتنة فعموا وصموا ثم تاب الله
عليهم ثم عموا وصموا كثير منهم والله بصير
بما يعملون ۞ لقد كفر الذين قالوا ان الله هو المسيح ابن
مريم وقال المسيح يا بني اسرائيل اعبدوا الله ربي
وربكم انه من يشرك بالله فقد حرم الله عليه
الجنة وماويه النار وما للظالمين من انصار ۞
لقد كفر الذين قالوا ان الله ثالث ثلثة وما من
اله الا اله واحد وان لم ينتهوا عما يقولون
ليمسن الذين كفروا منهم عذاب اليم ۞ افلا
يتوبون الى الله ويستغفرونه والله غفور رحيم
۞ ما المسيح ابن مريم الا رسول قد خلت من قبله
الرسل وامه صديقة كانا ياكلان الطعام انظر
كيف نبين لهم الايات ثم انظر انى يؤفكون
۞ قل اتعبدون من دون الله ما لا يملك لكم
ضرا ولا نفعا والله هو السميع العليم ۞

وَلَوْ اَنَّ اَهْلَ الْكِتَابِ اٰمَنُوْا وَاتَّقَوْا لَكَفَّرْنَا عَنْهُمْ سَيِّا
وَلَاَدْخَلْنٰهُمْ جَنّٰتِ النَّعِيْمِ ۞ وَلَوْ اَنَّهُمْ اَقَامُوا التَّ
وَالْاِنْجِيْلَ وَمَا اُنْزِلَ اِلَيْهِمْ مِنْ رَبِّهِمْ لَاَكَلُوْا مِنْ فَ
وَمِنْ تَحْتِ اَرْجُلِهِمْ مِنْهُمْ اُمَّةٌ مُقْتَصِدَةٌ وَكَثِيْرٌ مِ
سَاءَ مَا يَعْمَلُوْنَ ۞ يٰٓاَيُّهَا الرَّسُوْلُ بَلِّغْ مَا اُنْزِلَ اِلَيْكَ مِ
وَاِنْ لَّمْ تَفْعَلْ فَمَا بَلَّغْتَ رِسَالَتَهٗ وَاللّٰهُ يَعْصِمُكَ مِنَ النَّ
اِنَّ اللّٰهَ لَا يَهْدِى الْقَوْمَ الْكٰفِرِيْنَ ۞ قُلْ يٰٓاَهْلَ الْ
لَسْتُمْ عَلٰى شَىْءٍ حَتّٰى تُقِيْمُوا التَّوْرٰىةَ وَالْاِنْجِيْلَ وَمَا
اِلَيْكُمْ مِّنْ رَّبِّكُمْ وَلَيَزِيْدَنَّ كَثِيْرًا مِّنْهُمْ مَّا اُنْزِلَ
مِنْ رَّبِّكَ طُغْيَانًا وَّكُفْرًا فَلَا تَاْسَ عَلَى الْقَوْمِ الْكٰفِرِ
اِنَّ الَّذِيْنَ اٰمَنُوْا وَالَّذِيْنَ هَادُوْا وَالصّٰبِـُٔوْنَ وَالنَّصٰ
مَنْ اٰمَنَ بِاللّٰهِ وَالْيَوْمِ الْاٰخِرِ وَعَمِلَ صَالِحًا فَلَا خَ
عَلَيْهِمْ وَلَا هُمْ يَحْزَنُوْنَ ۞ لَقَدْ اَخَذْنَا مِيْثَاقَ بَنِيْٓ
وَاَرْسَلْنَآ اِلَيْهِمْ رُسُلًا كُلَّمَا جَآءَهُمْ رَسُوْ
لَا تَهْوٰٓى اَنْفُسُهُمْ فَرِيْقًا كَذَّبُوْا وَفَرِيْقًا يَّقْتُلُوْنَ

ما انزل الى الرسول ترى اعينهم تفيض
ا عرفوا من الحق يقولون ربنا امنا فاكتبنا
دين ۞ وما لنا لا نؤمن بالله وما جاءنا
نطمع ان يدخلنا ربنا مع القوم الصالحين
الله بما قالوا جنات تجري من تحتها
رين فيها وذلك جزاء المحسنين ۞ والذين كفروا
بنا اولئك اصحاب الجحيم ۞ يا ايها الذين
نوا لا تحرموا طيبات ما احل الله لكم ولا تعتدوا
ب المعتدين ۞ وكلوا مما رزقكم الله حلالا
ا الله الذي انتم به مؤمنون ۞ لا يؤاخذكم
ايمانكم ولكن يؤاخذكم بما عقدتم الايمان
طعام عشرة مساكين من اوسط ما تطعمون
سوتهم او تحرير رقبة فمن لم يجد فصيام
لك كفارة ايمانكم اذا حلفتم واحفظوا
ن يبين الله لكم اياته لعلكم تشكرون ۞

قُلْ يَا أَهْلَ الْكِتَابِ لَا تَغْلُوا فِي دِينِكُمْ غَيْرَ الْحَقِّ
وَلَا تَتَّبِعُوا أَهْوَاءَ قَوْمٍ قَدْ ضَلُّوا مِنْ قَبْلُ وَأَضَلُّوا
كَثِيرًا وَضَلُّوا عَنْ سَوَاءِ السَّبِيلِ ۝ لُعِنَ
الَّذِينَ كَفَرُوا مِنْ بَنِي إِسْرَائِيلَ عَلَى لِسَانِ دَاوُدَ
وَعِيسَى ابْنِ مَرْيَمَ ذَٰلِكَ بِمَا عَصَوا وَكَانُوا يَعْتَدُونَ
۝ كَانُوا لَا يَتَنَاهَوْنَ عَنْ مُنْكَرٍ فَعَلُوهُ
لَبِئْسَ مَا كَانُوا يَفْعَلُونَ ۝ تَرَىٰ كَثِيرًا مِنْهُمْ
يَتَوَلَّوْنَ الَّذِينَ كَفَرُوا لَبِئْسَ مَا قَدَّمَتْ لَهُمْ أَنْفُسُهُمْ
أَنْ سَخِطَ اللَّهُ عَلَيْهِمْ وَفِي الْعَذَابِ هُمْ خَالِدُونَ ۝
وَلَوْ كَانُوا يُؤْمِنُونَ بِاللَّهِ وَالنَّبِيِّ وَمَا أُنْزِلَ إِلَيْهِ
مَا اتَّخَذُوهُمْ أَوْلِيَاءَ وَلَٰكِنَّ كَثِيرًا مِنْهُمْ فَاسِقُونَ
۝ لَتَجِدَنَّ أَشَدَّ النَّاسِ عَدَاوَةً لِلَّذِينَ آمَنُوا الْيَهُودَ
وَالَّذِينَ أَشْرَكُوا وَلَتَجِدَنَّ أَقْرَبَهُمْ مَوَدَّةً لِلَّذِينَ
آمَنُوا الَّذِينَ قَالُوا إِنَّا نَصَارَىٰ ذَٰلِكَ بِأَنَّ مِنْهُمْ
قِسِّيسِينَ وَرُهْبَانًا وَأَنَّهُمْ لَا يَسْتَكْبِرُونَ ۝

وَإِذَا سَمِعُوا مَا أُنْزِلَ إِلَى الرَّسُولِ تَرَى أَعْيُنَهُمْ تَفِيضُ
مِنَ الدَّمْعِ مِمَّا عَرَفُوا مِنَ الْحَقِّ يَقُولُونَ رَبَّنَا آمَنَّا فَاكْتُبْنَا
مَعَ الشَّاهِدِينَ ۞ وَمَا لَنَا لَا نُؤْمِنُ بِاللَّهِ وَمَا جَاءَنَا
مِنَ الْحَقِّ وَنَطْمَعُ أَنْ يُدْخِلَنَا رَبُّنَا مَعَ الْقَوْمِ الصَّالِحِينَ
۞ فَأَثَابَهُمُ اللَّهُ بِمَا قَالُوا جَنَّاتٍ تَجْرِي مِنْ تَحْتِهَا
الْأَنْهَارُ خَالِدِينَ فِيهَا وَذَلِكَ جَزَاءُ الْمُحْسِنِينَ ۞ وَالَّذِينَ كَفَرُوا
وَكَذَّبُوا بِآيَاتِنَا أُولَئِكَ أَصْحَابُ الْجَحِيمِ ۞ يَا أَيُّهَا الَّذِينَ
آمَنُوا لَا تُحَرِّمُوا طَيِّبَاتِ مَا أَحَلَّ اللَّهُ لَكُمْ وَلَا تَعْتَدُوا
إِنَّ اللَّهَ لَا يُحِبُّ الْمُعْتَدِينَ ۞ وَكُلُوا مِمَّا رَزَقَكُمُ اللَّهُ حَلَالًا
طَيِّبًا وَاتَّقُوا اللَّهَ الَّذِي أَنْتُمْ بِهِ مُؤْمِنُونَ ۞ لَا يُؤَاخِذُكُمُ
اللَّهُ بِاللَّغْوِ فِي أَيْمَانِكُمْ وَلَكِنْ يُؤَاخِذُكُمْ بِمَا عَقَّدْتُمُ الْأَيْمَانَ
فَكَفَّارَتُهُ إِطْعَامُ عَشَرَةِ مَسَاكِينَ مِنْ أَوْسَطِ مَا تُطْعِمُونَ
أَهْلِيكُمْ أَوْ كِسْوَتُهُمْ أَوْ تَحْرِيرُ رَقَبَةٍ فَمَنْ لَمْ يَجِدْ فَصِيَامُ
ثَلَاثَةِ أَيَّامٍ ذَلِكَ كَفَّارَةُ أَيْمَانِكُمْ إِذَا حَلَفْتُمْ وَاحْفَظُوا
أَيْمَانَكُمْ كَذَلِكَ يُبَيِّنُ اللَّهُ لَكُمْ آيَاتِهِ لَعَلَّكُمْ تَشْكُرُونَ ۞

قُلْ يَا أَهْلَ الْكِتَابِ لَا تَغْلُوا فِي دِينِكُمْ غَيْرَ
وَلَا تَتَّبِعُوا أَهْوَاءَ قَوْمٍ قَدْ ضَلُّوا مِنْ قَبْلُ وَأَضَ
كَثِيرًا وَضَلُّوا عَنْ سَوَاءِ السَّبِيلِ ۞ لُ
الَّذِينَ كَفَرُوا مِنْ بَنِي إِسْرَائِيلَ عَلَى لِسَانِ دَا
وَعِيسَى ابْنِ مَرْيَمَ ذَلِكَ بِمَا عَصَوا وَكَانُوا يَعْتَدُ
۞ كَانُوا لَا يَتَنَاهَوْنَ عَنْ مُنْكَرٍ فَعَ
لَبِئْسَ مَا كَانُوا يَفْعَلُونَ ۞ تَرَى كَثِيرًا مِنْ
يَتَوَلَّوْنَ الَّذِينَ كَفَرُوا لَبِئْسَ مَا قَدَّمَتْ لَهُمْ أَنْفُسُ
أَنْ سَخِطَ اللَّهُ عَلَيْهِمْ وَفِي الْعَذَابِ هُمْ خَالِدُونَ
وَلَوْ كَانُوا يُؤْمِنُونَ بِاللَّهِ وَالنَّبِيِّ وَمَا أُنْزِلَ إِلَ
مَا اتَّخَذُوهُمْ أَوْلِيَاءَ وَلَكِنَّ كَثِيرًا مِنْهُمْ فَاسِقُ
۞ لَتَجِدَنَّ أَشَدَّ النَّاسِ عَدَاوَةً لِلَّذِينَ آمَنُوا الْيَهُ
وَالَّذِينَ أَشْرَكُوا وَلَتَجِدَنَّ أَقْرَبَهُمْ مَوَدَّةً لِلَّ
آمَنُوا الَّذِينَ قَالُوا إِنَّا نَصَارَى ذَلِكَ بِأَنَّ مِنْ
قِسِّيسِينَ وَرُهْبَانًا وَأَنَّهُمْ لَا يَسْتَكْبِرُونَ

وَأَنكِحُوا الْأَيَامَىٰ مِنكُمْ وَالصَّالِحِينَ مِنْ عِبَادِكُمْ وَإِمَائِكُمْ ۚ إِن
يَكُونُوا فُقَرَاءَ يُغْنِهِمُ اللَّهُ مِن فَضْلِهِ ۗ وَاللَّهُ وَاسِعٌ عَلِيمٌ ۞
وَلْيَسْتَعْفِفِ الَّذِينَ لَا يَجِدُونَ نِكَاحًا حَتَّىٰ يُغْنِيَهُمُ اللَّهُ مِن فَضْلِهِ ۗ
وَالَّذِينَ يَبْتَغُونَ الْكِتَابَ مِمَّا مَلَكَتْ أَيْمَانُكُمْ فَكَاتِبُوهُمْ إِنْ عَلِمْتُمْ
فِيهِمْ خَيْرًا ۖ وَآتُوهُم مِّن مَّالِ اللَّهِ الَّذِي آتَاكُمْ ۚ وَلَا تُكْرِهُوا فَتَيَاتِكُمْ
عَلَى الْبِغَاءِ إِنْ أَرَدْنَ تَحَصُّنًا لِّتَبْتَغُوا عَرَضَ الْحَيَاةِ الدُّنْيَا ۚ
وَمَن يُكْرِههُّنَّ فَإِنَّ اللَّهَ مِن بَعْدِ إِكْرَاهِهِنَّ غَفُورٌ رَّحِيمٌ ۞ وَلَقَدْ
أَنزَلْنَا إِلَيْكُمْ آيَاتٍ مُّبَيِّنَاتٍ وَمَثَلًا مِّنَ الَّذِينَ خَلَوْا مِن قَبْلِكُمْ
وَمَوْعِظَةً لِّلْمُتَّقِينَ ۞ اللَّهُ نُورُ السَّمَاوَاتِ وَالْأَرْضِ ۚ مَثَلُ نُورِهِ
كَمِشْكَاةٍ فِيهَا مِصْبَاحٌ ۖ الْمِصْبَاحُ فِي زُجَاجَةٍ ۖ الزُّجَاجَةُ كَأَنَّهَا
كَوْكَبٌ دُرِّيٌّ يُوقَدُ مِن شَجَرَةٍ مُّبَارَكَةٍ زَيْتُونَةٍ لَّا شَرْقِيَّةٍ وَلَا
غَرْبِيَّةٍ يَكَادُ زَيْتُهَا يُضِيءُ وَلَوْ لَمْ تَمْسَسْهُ نَارٌ ۚ نُّورٌ عَلَىٰ نُورٍ ۗ
يَهْدِي اللَّهُ لِنُورِهِ مَن يَشَاءُ ۚ وَيَضْرِبُ اللَّهُ الْأَمْثَالَ لِلنَّاسِ ۗ
وَاللَّهُ بِكُلِّ شَيْءٍ عَلِيمٌ ۞ فِي بُيُوتٍ أَذِنَ اللَّهُ أَن تُرْفَعَ
وَيُذْكَرَ فِيهَا اسْمُهُ يُسَبِّحُ لَهُ فِيهَا بِالْغُدُوِّ وَالْآصَالِ ۞

فَإِنْ لَمْ تَجِدُوا فِيهَا أَحَدًا فَلَا تَدْخُلُوهَا حَتَّىٰ يُؤْذَنَ لَكُمْ
وَإِنْ قِيلَ لَكُمُ ارْجِعُوا فَارْجِعُوا هُوَ أَزْكَىٰ لَكُمْ وَاللَّهُ بِمَا
تَعْمَلُونَ عَلِيمٌ ۞ لَيْسَ عَلَيْكُمْ جُنَاحٌ أَنْ تَدْخُلُوا بُيُوتًا غَيْرَ
مَسْكُونَةٍ فِيهَا مَتَاعٌ لَكُمْ وَاللَّهُ يَعْلَمُ مَا تُبْدُونَ وَمَا تَكْتُمُونَ ۞
قُلْ لِلْمُؤْمِنِينَ يَغُضُّوا مِنْ أَبْصَارِهِمْ وَيَحْفَظُوا فُرُوجَهُمْ ذَٰلِكَ
أَزْكَىٰ لَهُمْ إِنَّ اللَّهَ خَبِيرٌ بِمَا يَصْنَعُونَ ۞ وَقُلْ لِلْمُؤْمِنَاتِ يَغْضُضْنَ
مِنْ أَبْصَارِهِنَّ وَيَحْفَظْنَ فُرُوجَهُنَّ وَلَا يُبْدِينَ زِينَتَهُنَّ
إِلَّا مَا ظَهَرَ مِنْهَا وَلْيَضْرِبْنَ بِخُمُرِهِنَّ عَلَىٰ جُيُوبِهِنَّ
وَلَا يُبْدِينَ زِينَتَهُنَّ إِلَّا لِبُعُولَتِهِنَّ أَوْ آبَائِهِنَّ أَوْ آبَاءِ بُعُولَتِهِنَّ
أَوْ أَبْنَائِهِنَّ أَوْ أَبْنَاءِ بُعُولَتِهِنَّ أَوْ إِخْوَانِهِنَّ أَوْ بَنِي إِخْوَانِهِنَّ
أَوْ بَنِي أَخَوَاتِهِنَّ أَوْ نِسَائِهِنَّ أَوْ مَا مَلَكَتْ أَيْمَانُهُنَّ
أَوِ التَّابِعِينَ غَيْرِ أُولِي الْإِرْبَةِ مِنَ الرِّجَالِ أَوِ الطِّفْلِ
الَّذِينَ لَمْ يَظْهَرُوا عَلَىٰ عَوْرَاتِ النِّسَاءِ وَلَا يَضْرِبْنَ
بِأَرْجُلِهِنَّ لِيُعْلَمَ مَا يُخْفِينَ مِنْ زِينَتِهِنَّ وَتُوبُوا إِلَى
اللَّهِ جَمِيعًا أَيُّهَ الْمُؤْمِنُونَ لَعَلَّكُمْ تُفْلِحُونَ ۞

الخمر والميسر والانصاب والازلام
طان فاجتنبوه لعلكم تفلحون ۞ انما
وقع بينكم العداوة والبغضاء في الخمر
ذكر الله وعن الصلوة فهل انتم منتهون
اطيعوا الرسول واحذروا فان توليتم
انما البلاغ المبين ۞ ليس على الذين امنوا
ناح فيما طعموا اذا ما اتقوا وامنوا وعملوا
وامنوا ثم اتقوا واحسنوا والله يحب
الذين امنوا ليبلونكم الله بشيء من الصيد
ليعلم الله من يخافه بالغيب فمن اعتدى
اليم ۞ يا ايها الذين امنوا لا تقتلوا الصيد
كم متعمدا فجزاء مثل ما قتل من النعم يحكم به
بلغ الكعبة او كفارة طعام مساكين
اليذوق وبال امره عفا الله عما سلف
الله منه والله عزيز ذو انتقام ۞

احل لكم صيد البحر وطعامه متاعا لكم وللسيارة
وحرم عليكم صيد البر ما دمتم حرما واتقوا الله الذي
اليه تحشرون ۞ جعل الله الكعبة البيت الحرام
قياما للناس والشهر الحرام والهدي والقلائد ذلك
لتعلموا ان الله يعلم ما في السموات وما في الارض وان الله
بكل شيء عليم ۞ اعلموا ان الله شديد العقاب وان الله
غفور رحيم ۞ ما على الرسول الا البلاغ والله يعلم
ما تبدون وما تكتمون ۞ قل لا يستوي الخبيث والطيب
ولو اعجبك كثرة الخبيث فاتقوا الله يا اولي الالباب لعلكم
تفلحون ۞ يا ايها الذين امنوا لا تسئلوا عن اشياء ان تبد لكم
تسؤكم وان تسئلوا عنها حين ينزل القرآن تبد لكم
عفا الله عنها والله غفور حليم ۞ قد سألها قوم من
قبلكم ثم اصبحوا بها كافرين ۞ ما جعل الله من بحيرة
ولا سائبة ولا وصيلة ولا حام ولكن الذين كفروا
يفترون على الله الكذب واكثرهم لا يعقلون ۞

يَا أَيُّهَا الَّذِينَ آمَنُوا إِنَّمَا
رِجْسٌ مِنْ عَمَلِ الشَّيْ
يُرِيدُ الشَّيْطَانُ أَنْ يُ
وَالْمَيْسِرِ وَيَصُدَّكُمْ عَنْ
۞ وَأَطِيعُوا اللَّهَ وَ
فَاعْلَمُوا أَنَّمَا عَلَى رَسُو
وَعَمِلُوا الصَّالِحَاتِ جُ
الصَّالِحَاتِ ثُمَّ اتَّقَوْ
الْمُحْسِنِينَ ۞ يَا أَيُّهَا ا
تَنَالُهُ أَيْدِيكُمْ وَرِمَاحُكُ
بَعْدَ ذَٰلِكَ فَلَهُ عَذَابٌ
وَأَنْتُمْ حُرُمٌ وَمَنْ قَتَلَهُ مِنْ
ذَوَا عَدْلٍ مِنْكُمْ هَدْيًا بَا
أَوْ عَدْلُ ذَٰلِكَ صِيَامًا
وَمَنْ عَادَ فَيَنْتَقِمُ ا

يوم يجمع الله الرسل فيقول ماذا أجبتم قالوا لا علم لنا
إنك أنت علام الغيوب ۞ إذ قال الله يا عيسى ابن
مريم اذكر نعمتي عليك وعلى والدتك إذ أيدتك بروح
القدس تكلم الناس في المهد وكهلا وإذ علمتك
الكتاب والحكمة والتوراة والإنجيل وإذ تخلق
من الطين كهيئة الطير بإذني فتنفخ فيها فتكون طيرا
بإذني وتبرئ الأكمه والأبرص بإذني وإذ تخرج
الموتى بإذني وإذ كففت بني إسرائيل عنك إذ جئتهم
بالبينات فقال الذين كفروا منهم إن هذا
إلا سحر مبين ۞ وإذ أوحيت إلى الحواريين أن آمنوا
وبرسولي قالوا آمنا واشهد بأننا مسلمون ۞ إذ قال
الحواريون يا عيسى ابن مريم هل يستطيع ربك أن ينزل
علينا مائدة من السماء قال اتقوا الله إن كنتم مؤمنين
۞ قالوا نريد أن نأكل منها وتطمئن قلوبنا ونعلم
أن قد صدقتنا ونكون عليها من الشاهدين ۞

وَإِذَا قِيلَ لَهُمْ تَعَالَوْا إِلَىٰ مَا أَنزَلَ اللَّهُ وَإِلَى الرَّسُولِ قَا
حَسْبُنَا مَا وَجَدْنَا عَلَيْهِ آبَاءَنَا أَوَلَوْ كَانَ آبَاؤُهُمْ لَا يَعْ
شَيْئًا وَلَا يَهْتَدُونَ ۞ يَا أَيُّهَا الَّذِينَ آمَنُوا عَلَيْكُمْ أَنفُسَ
لَا يَضُرُّكُم مَّن ضَلَّ إِذَا اهْتَدَيْتُمْ إِلَى اللَّهِ مَرْجِعُكُمْ جَ
فَيُنَبِّئُكُم بِمَا كُنتُمْ تَعْمَلُونَ ۞ يَا أَيُّهَا الَّذِينَ آمَنُوا شَهَادَةُ بَيْ
إِذَا حَضَرَ أَحَدَكُمُ الْمَوْتُ حِينَ الْوَصِيَّةِ اثْنَانِ ذَوَا عَدْ
مِّنكُمْ أَوْ آخَرَانِ مِنْ غَيْرِكُمْ إِنْ أَنتُمْ ضَرَبْتُمْ فِي الْأَرْضِ فَأَصَا
مُّصِيبَةُ الْمَوْتِ تَحْبِسُونَهُمَا مِن بَعْدِ الصَّلَاةِ فَيُقْسِمَانِ
إِنِ ارْتَبْتُمْ لَا نَشْتَرِي بِهِ ثَمَنًا وَلَوْ كَانَ ذَا قُرْبَىٰ وَلَا نَكْتُمُ شَ
اللَّهِ إِنَّا إِذًا لَّمِنَ الْآثِمِينَ ۞ فَإِنْ عُثِرَ عَلَىٰ أَنَّهُمَا اسْتَحَقَّ
فَآخَرَانِ يَقُومَانِ مَقَامَهُمَا مِنَ الَّذِينَ اسْتَحَقَّ عَلَيْهِمُ الْأَوْلَ
فَيُقْسِمَانِ بِاللَّهِ لَشَهَادَتُنَا أَحَقُّ مِن شَهَادَتِهِمَا وَمَا اعْتَدَيْ
إِنَّا إِذًا لَّمِنَ الظَّالِمِينَ ۞ ذَٰلِكَ أَدْنَىٰ أَن يَأْتُوا بِالشَّهَادَةِ
وَجْهِهَا أَوْ يَخَافُوا أَن تُرَدَّ أَيْمَانٌ بَعْدَ أَيْمَانِهِمْ وَاتَّقُوا
وَاسْمَعُوا وَاللَّهُ لَا يَهْدِي الْقَوْمَ الْفَاسِقِينَ

يوم يجمع الله الرسل فيقول ماذا أجبتم قالوا لا علم لنا
إنك أنت علام الغيوب ۞ إذ قال الله يا عيسى ابن
مريم اذكر نعمتي عليك وعلى والدتك إذ أيدتك بروح
القدس تكلم الناس في المهد وكهلا وإذ علمتك
الكتاب والحكمة والتوراة والإنجيل وإذ تخلق
من الطين كهيئة الطير بإذني فتنفخ فيها فتكون طيرا
بإذني وتبرئ الأكمه والأبرص بإذني وإذ تخرج
الموتى بإذني وإذ كففت بني إسرائيل عنك إذ جئتهم
بالبينات فقال الذين كفروا منهم إن هذا
إلا سحر مبين ۞ وإذ أوحيت إلى الحواريين أن آمنوا
وبرسولي قالوا آمنا واشهد بأننا مسلمون ۞ إذ قال
الحواريون يا عيسى ابن مريم هل يستطيع ربك أن ينزل
علينا مائدة من السماء قال اتقوا الله إن كنتم مؤمنين
۞ قالوا نريد أن نأكل منها وتطمئن قلوبنا ونعلم
أن قد صدقتنا ونكون عليها من الشاهدين ۞

وَإِذَا قِيلَ لَهُمْ تَعَالَوْا إِلَىٰ مَا أَنزَلَ اللَّهُ وَإِلَى الرَّسُو
حَسْبُنَا مَا وَجَدْنَا عَلَيْهِ آبَاءَنَا أَوَلَوْ كَانَ آبَاؤُهُمْ لَا
شَيْئًا وَلَا يَهْتَدُونَ ۞ يَا أَيُّهَا الَّذِينَ آمَنُوا عَلَيْكُمْ أَ
لَا يَضُرُّكُم مَّن ضَلَّ إِذَا اهْتَدَيْتُمْ إِلَى اللَّهِ مَرْجِعُ
فَيُنَبِّئُكُم بِمَا كُنتُمْ تَعْمَلُونَ ۞ يَا أَيُّهَا الَّذِينَ آمَنُوا شَهَا
إِذَا حَضَرَ أَحَدَكُمُ الْمَوْتُ حِينَ الْوَصِيَّةِ اثْنَانِ ذَوَا
مِنكُمْ أَوْ آخَرَانِ مِنْ غَيْرِكُمْ إِنْ أَنتُمْ ضَرَبْتُمْ فِي الْأَرْضِ
مُّصِيبَةُ الْمَوْتِ تَحْبِسُونَهُمَا مِن بَعْدِ الصَّلَاةِ فَيُقْسِ
إِنِ ارْتَبْتُمْ لَا نَشْتَرِي بِهِ ثَمَنًا وَلَوْ كَانَ ذَا قُرْبَىٰ وَلَا نَكْتُ
اللَّهِ إِنَّا إِذًا لَّمِنَ الْآثِمِينَ ۞ فَإِنْ عُثِرَ عَلَىٰ أَنَّهُمَا اسْ
فَآخَرَانِ يَقُومَانِ مَقَامَهُمَا مِنَ الَّذِينَ اسْتَحَقَّ عَلَيْهِمُ
فَيُقْسِمَانِ بِاللَّهِ لَشَهَادَتُنَا أَحَقُّ مِن شَهَادَتِهِمَا وَمَا اعْ
إِنَّا إِذًا لَّمِنَ الظَّالِمِينَ ۞ ذَٰلِكَ أَدْنَىٰ أَن يَأْتُوا بِالشَّهَا
وَجْهِهَا أَوْ يَخَافُوا أَن تُرَدَّ أَيْمَانٌ بَعْدَ أَيْمَانِهِمْ وَاتَّ
وَاسْمَعُوا وَاللَّهُ لَا يَهْدِي الْقَوْمَ الْفَاسِقِينَ

سورة الأنعام مكية وهي مائة وخمس وستون آية

بسم الله الرحمن الرحيم

الحمد لله الذي خلق السموات والأرض وجعل الظلمات والنور ثم الذين كفروا بربهم يعدلون ۞ هو الذي خلقكم من طين ثم قضى أجلا وأجل مسمى عنده ثم أنتم تمترون ۞ وهو الله في السموات وفي الأرض يعلم سركم وجهركم ويعلم ما تكسبون ۞ وما تأتيهم من آية من آيات ربهم إلا كانوا عنها معرضين ۞ فقد كذبوا بالحق لما جاءهم فسوف يأتيهم أنبؤا ما كانوا به يستهزئون ۞ ألم يروا كم أهلكنا من قبلهم من قرن مكناهم في الأرض ما لم نمكن لكم وأرسلنا السماء عليهم مدرارا وجعلنا الأنهار تجري من تحتهم فأهلكناهم بذنوبهم وأنشأنا من بعدهم قرنا آخرين ۞ ولو نزلنا عليك كتابا في قرطاس فلمسوه بأيديهم لقال الذين كفروا إن هذا إلا سحر مبين ۞ وقالوا لولا أنزل عليه ملك ولو أنزلنا ملكا لقضي الأمر ثم لا ينظرون ۞

قال عيسى ابن مريم اللهم ربنا انزل علينا مائدة من
تكون لنا عيدا لاولنا واخرنا وآية منك وارزقنا وا
الرازقين ۞ قال الله اني منزلها عليكم فمن يكفر بعد
فاني اعذبه عذابا لا اعذب به احدا من العالمين ۞ وا
يا عيسى ابن مريم ءانت قلت للناس اتخذوني وامي
من دون الله قال سبحانك ما يكون لي ان اقول ما
بحق ان كنت قلته فقد علمته تعلم ما في نفسي ولا
نفسك انك انت علام الغيوب ۞ ما قلت لهم
به ان اعبدوا الله ربي وربكم وكنت عليهم شهيدا
فيهم فلما توفيتني كنت انت الرقيب عليهم وانت
شهيد ۞ ان تعذبهم فانهم عبادك وان تغفر لهم
العزيز الحكيم ۞ قال الله هذا يوم ينفع الصادقين
لهم جنات تجري من تحتها الانهار خالدين فيها ابدا
عنهم ورضوا عنه ذلك الفوز العظيم ۞
السموات والارض وما فيهن وهو على كل شيء

قُلْ أَيُّ شَيْءٍ أَكْبَرُ شَهَادَةً قُلِ اللَّهُ شَهِيدٌ بَيْنِي وَبَيْنَكُمْ وَأُوحِيَ إِلَيَّ
هَٰذَا الْقُرْآنُ لِأُنْذِرَكُمْ بِهِ وَمَنْ بَلَغَ أَئِنَّكُمْ لَتَشْهَدُونَ أَنَّ مَعَ
اللَّهِ آلِهَةً أُخْرَىٰ قُلْ لَا أَشْهَدُ قُلْ إِنَّمَا هُوَ إِلَٰهٌ وَاحِدٌ وَإِنَّنِي بَرِيءٌ
مِمَّا تُشْرِكُونَ ۞ الَّذِينَ آتَيْنَاهُمُ الْكِتَابَ يَعْرِفُونَهُ كَمَا يَعْرِفُونَ أَبْنَاءَهُمُ
الَّذِينَ خَسِرُوا أَنْفُسَهُمْ فَهُمْ لَا يُؤْمِنُونَ ۞ وَمَنْ أَظْلَمُ مِمَّنِ افْتَرَىٰ
عَلَى اللَّهِ كَذِبًا أَوْ كَذَّبَ بِآيَاتِهِ إِنَّهُ لَا يُفْلِحُ الظَّالِمُونَ ۞ وَيَوْمَ
نَحْشُرُهُمْ جَمِيعًا ثُمَّ نَقُولُ لِلَّذِينَ أَشْرَكُوا أَيْنَ شُرَكَاؤُكُمُ الَّذِينَ كُنْتُمْ
تَزْعُمُونَ ۞ ثُمَّ لَمْ تَكُنْ فِتْنَتُهُمْ إِلَّا أَنْ قَالُوا وَاللَّهِ رَبِّنَا مَا كُنَّا
مُشْرِكِينَ ۞ انْظُرْ كَيْفَ كَذَبُوا عَلَىٰ أَنْفُسِهِمْ وَضَلَّ عَنْهُمْ مَا كَانُوا
يَفْتَرُونَ ۞ وَمِنْهُمْ مَنْ يَسْتَمِعُ إِلَيْكَ وَجَعَلْنَا عَلَىٰ قُلُوبِهِمْ أَكِنَّةً
أَنْ يَفْقَهُوهُ وَفِي آذَانِهِمْ وَقْرًا وَإِنْ يَرَوْا كُلَّ آيَةٍ لَا يُؤْمِنُوا بِهَا حَتَّىٰ
إِذَا جَاءُوكَ يُجَادِلُونَكَ يَقُولُ الَّذِينَ كَفَرُوا إِنْ هَٰذَا إِلَّا أَسَاطِيرُ
الْأَوَّلِينَ ۞ وَهُمْ يَنْهَوْنَ عَنْهُ وَيَنْأَوْنَ عَنْهُ وَإِنْ يُهْلِكُونَ إِلَّا
أَنْفُسَهُمْ وَمَا يَشْعُرُونَ ۞ وَلَوْ تَرَىٰ إِذْ وُقِفُوا عَلَى النَّارِ فَقَالُوا
يَا لَيْتَنَا نُرَدُّ وَلَا نُكَذِّبَ بِآيَاتِ رَبِّنَا وَنَكُونَ مِنَ الْمُؤْمِنِينَ ۞

وَلَوْ جَعَلْنَاهُ مَلَكًا لَّجَعَلْنَاهُ رَجُلًا وَّلَلَبَسْنَا عَلَيْهِمْ
مَّا يَلْبِسُونَ ۞ وَلَقَدِ اسْتُهْزِئَ بِرُسُلٍ مِّن قَبْلِكَ فَحَاقَ
بِالَّذِينَ سَخِرُوا مِنْهُم مَّا كَانُوا بِهِ يَسْتَهْزِئُونَ ۞ قُلْ سِيرُوا
فِي الْأَرْضِ ثُمَّ انظُرُوا كَيْفَ كَانَ عَاقِبَةُ الْمُكَذِّبِينَ ۞
قُل لِّمَن مَّا فِي السَّمَاوَاتِ وَالْأَرْضِ قُل لِّلَّهِ كَتَبَ عَلَىٰ نَفْسِهِ
الرَّحْمَةَ لَيَجْمَعَنَّكُمْ إِلَىٰ يَوْمِ الْقِيَامَةِ لَا رَيْبَ فِيهِ الَّذِينَ
خَسِرُوا أَنفُسَهُمْ فَهُمْ لَا يُؤْمِنُونَ ۞ وَلَهُ مَا سَكَنَ
فِي اللَّيْلِ وَالنَّهَارِ وَهُوَ السَّمِيعُ الْعَلِيمُ ۞ قُلْ أَغَيْرَ اللَّهِ
أَتَّخِذُ وَلِيًّا فَاطِرِ السَّمَاوَاتِ وَالْأَرْضِ وَهُوَ يُطْعِمُ
وَلَا يُطْعَمُ قُلْ إِنِّي أُمِرْتُ أَنْ أَكُونَ أَوَّلَ مَنْ أَسْلَمَ وَلَا تَكُونَنَّ
مِنَ الْمُشْرِكِينَ ۞ قُلْ إِنِّي أَخَافُ إِنْ عَصَيْتُ رَبِّي عَذَابَ
يَوْمٍ عَظِيمٍ ۞ مَّن يُصْرَفْ عَنْهُ يَوْمَئِذٍ فَقَدْ رَحِمَهُ وَذَٰلِكَ
الْفَوْزُ الْمُبِينُ ۞ وَإِن يَمْسَسْكَ اللَّهُ بِضُرٍّ فَلَا كَاشِفَ
لَهُ إِلَّا هُوَ وَإِن يَمْسَسْكَ بِخَيْرٍ فَهُوَ عَلَىٰ كُلِّ شَيْءٍ قَدِيرٌ ۞
وَهُوَ الْقَاهِرُ فَوْقَ عِبَادِهِ وَهُوَ الْحَكِيمُ الْخَبِيرُ ۞

يَسْتَجِيبُ الَّذِينَ يَسْمَعُونَ ۘ وَالْمَوْتَىٰ يَبْعَثُهُمُ اللَّهُ ثُمَّ إِلَيْهِ
يُرْجَعُونَ ۞ وَقَالُوا لَوْلَا نُزِّلَ عَلَيْهِ آيَةٌ مِّن رَّبِّهِ ۚ قُلْ إِنَّ اللَّهَ
قَادِرٌ عَلَىٰ أَن يُنَزِّلَ آيَةً وَلَٰكِنَّ أَكْثَرَهُمْ لَا يَعْلَمُونَ ۞ وَمَا
مِن دَابَّةٍ فِي الْأَرْضِ وَلَا طَائِرٍ يَطِيرُ بِجَنَاحَيْهِ إِلَّا أُمَمٌ أَمْثَالُكُم ۚ
مَّا فَرَّطْنَا فِي الْكِتَابِ مِن شَيْءٍ ثُمَّ إِلَىٰ رَبِّهِمْ يُحْشَرُونَ ۞
وَالَّذِينَ كَذَّبُوا بِآيَاتِنَا صُمٌّ وَبُكْمٌ فِي الظُّلُمَاتِ ۗ مَن يَشَإِ اللَّهُ
يُضْلِلْهُ ۖ وَمَن يَشَأْ يَجْعَلْهُ عَلَىٰ صِرَاطٍ مُّسْتَقِيمٍ ۞ قُلْ أَرَأَيْتَكُمْ
إِنْ أَتَاكُمْ عَذَابُ اللَّهِ أَوْ أَتَتْكُمُ السَّاعَةُ أَغَيْرَ اللَّهِ تَدْعُونَ
إِن كُنتُمْ صَادِقِينَ ۞ بَلْ إِيَّاهُ تَدْعُونَ فَيَكْشِفُ مَا تَدْعُونَ
إِلَيْهِ إِن شَاءَ وَتَنسَوْنَ مَا تُشْرِكُونَ ۞ وَلَقَدْ أَرْسَلْنَا
إِلَىٰ أُمَمٍ مِّن قَبْلِكَ فَأَخَذْنَاهُم بِالْبَأْسَاءِ وَالضَّرَّاءِ لَعَلَّهُمْ
يَتَضَرَّعُونَ ۞ فَلَوْلَا إِذْ جَاءَهُم بَأْسُنَا تَضَرَّعُوا وَلَٰكِن
قَسَتْ قُلُوبُهُمْ وَزَيَّنَ لَهُمُ الشَّيْطَانُ مَا كَانُوا يَعْمَلُونَ ۞
فَلَمَّا نَسُوا مَا ذُكِّرُوا بِهِ فَتَحْنَا عَلَيْهِمْ أَبْوَابَ كُلِّ شَيْءٍ حَتَّىٰ إِذَا
فَرِحُوا بِمَا أُوتُوا أَخَذْنَاهُم بَغْتَةً فَإِذَا هُم مُّبْلِسُونَ ۞

بل بدا لهم ما كانوا يخفون من قبل ولو ردوا لعادوا لما نهوا
عنه وإنهم لكاذبون ۞ وقالوا إن هي إلا حياتنا الدنيا
وما نحن بمبعوثين ۞ ولو ترى إذ وقفوا على ربهم قال
أليس هذا بالحق قالوا بلى وربنا قال فذوقوا العذاب بما كنتم
تكفرون ۞ قد خسر الذين كذبوا بلقاء الله حتى إذا جاءتهم
الساعة بغتة قالوا يا حسرتنا على ما فرطنا فيها وهم يحملون
أوزارهم على ظهورهم ألا ساء ما يزرون ۞ وما الحياة
الدنيا إلا لعب ولهو وللدار الآخرة خير للذين يتقون أفلا
تعقلون ۞ قد نعلم إنه ليحزنك الذي يقولون فإنهم
لا يكذبونك ولكن الظالمين بآيات الله يجحدون ۞ ولقد
كذبت رسل من قبلك فصبروا على ما كذبوا وأوذوا حتى
أتاهم نصرنا ولا مبدل لكلمات الله ولقد جاءك من نبإ
المرسلين ۞ وإن كان كبر عليك إعراضهم فإن استطعت
أن تبتغي نفقا في الأرض أو سلما في السماء فتأتيهم بآية
ولو شاء الله لجمعهم على الهدى فلا تكونن من الجاهلين ۞

وَكَذٰلِكَ فَتَنَّا بَعْضَهُمْ بِبَعْضٍ لِيَقُولُوٓا أَهٰٓؤُلَآءِ مَنَّ اللَّهُ
عَلَيْهِم مِّنۢ بَيْنِنَآ ۗ أَلَيْسَ اللَّهُ بِأَعْلَمَ بِالشَّٰكِرِينَ ۞ وَإِذَا
جَآءَكَ ٱلَّذِينَ يُؤْمِنُونَ بِـَٔايَٰتِنَا فَقُلْ سَلَٰمٌ عَلَيْكُمْ كَتَبَ
رَبُّكُمْ عَلَىٰ نَفْسِهِ ٱلرَّحْمَةَ ۖ أَنَّهُۥ مَنْ عَمِلَ مِنكُمْ سُوٓءًۢا بِجَهَٰلَةٍ
ثُمَّ تَابَ مِنۢ بَعْدِهِۦ وَأَصْلَحَ فَأَنَّهُۥ غَفُورٌ رَّحِيمٌ ۞ وَكَذٰلِكَ
نُفَصِّلُ ٱلْـَٔايَٰتِ وَلِتَسْتَبِينَ سَبِيلُ ٱلْمُجْرِمِينَ ۞ قُلْ إِنِّى
نُهِيتُ أَنْ أَعْبُدَ ٱلَّذِينَ تَدْعُونَ مِن دُونِ ٱللَّهِ ۚ قُل لَّآ أَتَّبِعُ
أَهْوَآءَكُمْ ۙ قَدْ ضَلَلْتُ إِذًا وَمَآ أَنَا۠ مِنَ ٱلْمُهْتَدِينَ ۞
قُلْ إِنِّى عَلَىٰ بَيِّنَةٍ مِّن رَّبِّى وَكَذَّبْتُم بِهِۦ ۚ مَا عِندِى
مَا تَسْتَعْجِلُونَ بِهِۦٓ ۚ إِنِ ٱلْحُكْمُ إِلَّا لِلَّهِ ۖ يَقُصُّ ٱلْحَقَّ ۖ وَهُوَ خَيْرُ
ٱلْفَٰصِلِينَ ۞ قُل لَّوْ أَنَّ عِندِى مَا تَسْتَعْجِلُونَ بِهِۦ لَقُضِىَ
ٱلْأَمْرُ بَيْنِى وَبَيْنَكُمْ ۗ وَٱللَّهُ أَعْلَمُ بِٱلظَّٰلِمِينَ ۞ وَعِندَهُۥ
مَفَاتِحُ ٱلْغَيْبِ لَا يَعْلَمُهَآ إِلَّا هُوَ ۚ وَيَعْلَمُ مَا فِى ٱلْبَرِّ وَٱلْبَحْرِ ۚ
وَمَا تَسْقُطُ مِن وَرَقَةٍ إِلَّا يَعْلَمُهَا وَلَا حَبَّةٍ فِى ظُلُمَٰتِ
ٱلْأَرْضِ وَلَا رَطْبٍ وَلَا يَابِسٍ إِلَّا فِى كِتَٰبٍ مُّبِينٍ ۞

فقطع دابر القوم الذين ظلموا والحمد لله رب العالمين ۞
قل أرأيتم إن أخذ الله سمعكم وأبصاركم وختم على قلوبكم
من إله غير الله يأتيكم به انظر كيف نصرف الآيات ثم هم
يصدفون ۞ قل أرأيتكم إن أتيكم عذاب الله بغتة
أو جهرة هل يهلك إلا القوم الظالمون ۞ وما نرسل
المرسلين إلا مبشرين ومنذرين فمن آمن وأصلح فلا خوف
عليهم ولا هم يحزنون ۞ والذين كذبوا بآياتنا يمسهم
العذاب بما كانوا يفسقون ۞ قل لا أقول لكم عندي
خزائن الله ولا أعلم الغيب ولا أقول لكم إني ملك
إن أتبع إلا ما يوحى إلي قل هل يستوي الأعمى والبصير
أفلا تتفكرون ۞ وأنذر به الذين يخافون أن يحشروا
إلى ربهم ليس لهم من دونه ولي ولا شفيع لعلهم يتقون
۞ ولا تطرد الذين يدعون ربهم بالغداة والعشي يريدون
وجهه ما عليك من حسابهم من شيء وما من حسابك
عليهم من شيء فتطردهم فتكون من الظالمين ۞

فتنا بعضهم ببعض ليقولوا أهؤلاء من الله
بيننا أليس الله بأعلم بالشاكرين ۞ وإذا
ين يؤمنون بآياتنا فقل سلام عليكم كتب
به الرحمة أنه من عمل منكم سوءا بجهالة
من بعده وأصلح فأنه غفور رحيم ۞ وكذلك
الآيات ولتستبين سبيل المجرمين ۞ قل إني
ن أعبد الذين تدعون من دون الله قل لا أتبع
كم قد ضللت إذا وما أنا من المهتدين ۞
بينة من ربي وكذبتم به ما عندي
تعجلون به إن الحكم إلا لله يقص الحق وهو خير
ين ۞ قل لو أن عندي ما تستعجلون به لقضي
بيني وبينكم والله أعلم بالظالمين ۞ وعنده
مفاتح لا يعلمها إلا هو ويعلم ما في البر والبحر
ما من ورقة إلا يعلمها ولا حبة في ظلمات
ولا رطب ولا يابس إلا في كتاب مبين ۞

فقطع دابر القوم الذين ظلموا والحمد لله رب العالمين ۞
قل أرأيتم إن أخذ الله سمعكم وأبصاركم وختم على قلوبكم
من إله غير الله يأتيكم به انظر كيف نصرف الآيات ثم هم
يصدفون ۞ قل أرأيتكم إن أتاكم عذاب الله بغتة
أو جهرة هل يهلك إلا القوم الظالمون ۞ وما نرسل
المرسلين إلا مبشرين ومنذرين فمن آمن وأصلح فلا خوف
عليهم ولا هم يحزنون ۞ والذين كذبوا بآياتنا يمسهم
العذاب بما كانوا يفسقون ۞ قل لا أقول لكم عندي
خزائن الله ولا أعلم الغيب ولا أقول لكم إني ملك
إن أتبع إلا ما يوحى إلي قل هل يستوي الأعمى والبصير
أفلا تتفكرون ۞ وأنذر به الذين يخافون أن يحشروا
إلى ربهم ليس لهم من دونه ولي ولا شفيع لعلهم يتقون
۞ ولا تطرد الذين يدعون ربهم بالغدوة والعشي يريدون
وجهه ما عليك من حسابهم من شيء وما من حسابك
عليهم من شيء فتطردهم فتكون من الظالمين ۞

وَكَذٰلِكَ فَتَنَّا بَعْضَهُمْ بِبَعْضٍ لِيَقُولُوٓا أَهٰٓؤُلَآءِ مَنَّ اللَّهُ
عَلَيْهِم مِّنۢ بَيْنِنَآ ۗ أَلَيْسَ اللَّهُ بِأَعْلَمَ بِالشَّٰكِرِينَ ۞ وَإِذَا
جَآءَكَ ٱلَّذِينَ يُؤْمِنُونَ بِـَٔايَٰتِنَا فَقُلْ سَلَٰمٌ عَلَيْكُمْ كَتَبَ
رَبُّكُمْ عَلَىٰ نَفْسِهِ ٱلرَّحْمَةَ ۖ أَنَّهُۥ مَنْ عَمِلَ مِنكُمْ سُوٓءًۢا بِجَهَٰلَةٍ
ثُمَّ تَابَ مِنۢ بَعْدِهِۦ وَأَصْلَحَ فَأَنَّهُۥ غَفُورٌ رَّحِيمٌ ۞ وَكَذٰلِكَ
نُفَصِّلُ ٱلْـَٔايَٰتِ وَلِتَسْتَبِينَ سَبِيلُ ٱلْمُجْرِمِينَ ۞ قُلْ إِنِّى
نُهِيتُ أَنْ أَعْبُدَ ٱلَّذِينَ تَدْعُونَ مِن دُونِ ٱللَّهِ ۚ قُل لَّآ أَتَّبِعُ
أَهْوَآءَكُمْ ۙ قَدْ ضَلَلْتُ إِذًا وَمَآ أَنَا۠ مِنَ ٱلْمُهْتَدِينَ ۞
قُلْ إِنِّى عَلَىٰ بَيِّنَةٍ مِّن رَّبِّى وَكَذَّبْتُم بِهِۦ ۚ مَا عِندِى
مَا تَسْتَعْجِلُونَ بِهِۦٓ ۚ إِنِ ٱلْحُكْمُ إِلَّا لِلَّهِ ۖ يَقُصُّ ٱلْحَقَّ ۖ وَهُوَ خَيْرُ
ٱلْفَٰصِلِينَ ۞ قُل لَّوْ أَنَّ عِندِى مَا تَسْتَعْجِلُونَ بِهِۦ لَقُضِىَ
ٱلْأَمْرُ بَيْنِى وَبَيْنَكُمْ ۗ وَٱللَّهُ أَعْلَمُ بِٱلظَّٰلِمِينَ ۞ وَعِندَهُۥ
مَفَاتِحُ ٱلْغَيْبِ لَا يَعْلَمُهَآ إِلَّا هُوَ ۚ وَيَعْلَمُ مَا فِى ٱلْبَرِّ وَٱلْبَحْرِ ۚ
وَمَا تَسْقُطُ مِن وَرَقَةٍ إِلَّا يَعْلَمُهَا وَلَا حَبَّةٍ فِى ظُلُمَٰتِ
ٱلْأَرْضِ وَلَا رَطْبٍ وَلَا يَابِسٍ إِلَّا فِى كِتَٰبٍ مُّبِينٍ ۞

فقطع دابر القوم الذين ظلموا والحمد لله رب العالمين
قل أرأيتم إن أخذ الله سمعكم وأبصاركم وختم على قلو
من إله غير الله يأتيكم به انظر كيف نصرف الآيات ثم
يصدفون ۞ قل أرأيتكم إن أتيكم عذاب الله بغ
أو جهرة هل يهلك إلا القوم الظالمون ۞ وما نر
المرسلين إلا مبشرين ومنذرين فمن آمن وأصلح فلا خ
عليهم ولا هم يحزنون ۞ والذين كذبوا بآياتنا يمسهم
العذاب بما كانوا يفسقون ۞ قل لا أقول لكم عندي
خزائن الله ولا أعلم الغيب ولا أقول لكم إني مل
إن أتبع إلا ما يوحى إلي قل هل يستوي الأعمى والبص
أفلا تتفكرون ۞ وأنذر به الذين يخافون أن يحشر
إلى ربهم ليس لهم من دونه ولي ولا شفيع لعلهم يتق
۞ ولا تطرد الذين يدعون ربهم بالغداة والعشي
وجهه ما عليك من حسابهم من شيء وما من حسا
عليهم من شيء فتطردهم فتكون من الظالمين

وَمَا عَلَى الَّذِينَ يَتَّقُونَ مِنْ حِسَابِهِمْ مِنْ شَيْءٍ وَلَكِنْ ذِكْرَى
لَعَلَّهُمْ يَتَّقُونَ ۞ وَذَرِ الَّذِينَ اتَّخَذُوا دِينَهُمْ لَعِبًا وَلَهْوًا
وَغَرَّتْهُمُ الْحَيٰوةُ الدُّنْيَا وَذَكِّرْ بِهِ أَنْ تُبْسَلَ نَفْسٌ بِمَا كَسَبَتْ
لَيْسَ لَهَا مِنْ دُونِ اللّٰهِ وَلِيٌّ وَلَا شَفِيعٌ وَإِنْ تَعْدِلْ كُلَّ
عَدْلٍ لَا يُؤْخَذْ مِنْهَا أُولٰئِكَ الَّذِينَ أُبْسِلُوا بِمَا كَسَبُوا
لَهُمْ شَرَابٌ مِنْ حَمِيمٍ وَعَذَابٌ أَلِيمٌ بِمَا كَانُوا يَكْفُرُونَ
۞ قُلْ أَنَدْعُوا مِنْ دُونِ اللّٰهِ مَا لَا يَنْفَعُنَا وَلَا يَضُرُّنَا وَنُرَدُّ
عَلَىٰ أَعْقَابِنَا بَعْدَ إِذْ هَدَانَا اللّٰهُ كَالَّذِي اسْتَهْوَتْهُ
الشَّيَاطِينُ فِي الْأَرْضِ حَيْرَانَ لَهُ أَصْحَابٌ يَدْعُونَهُ
إِلَى الْهُدَى ائْتِنَا قُلْ إِنَّ هُدَى اللّٰهِ هُوَ الْهُدَىٰ
وَأُمِرْنَا لِنُسْلِمَ لِرَبِّ الْعَالَمِينَ ۞ وَأَنْ أَقِيمُوا الصَّلٰوةَ
وَاتَّقُوهُ وَهُوَ الَّذِي إِلَيْهِ تُحْشَرُونَ ۞ وَهُوَ الَّذِي
خَلَقَ السَّمٰوَاتِ وَالْأَرْضَ بِالْحَقِّ وَيَوْمَ يَقُولُ كُنْ
فَيَكُونُ قَوْلُهُ الْحَقُّ وَلَهُ الْمُلْكُ يَوْمَ يُنْفَخُ فِي الصُّورِ
عَالِمُ الْغَيْبِ وَالشَّهَادَةِ وَهُوَ الْحَكِيمُ الْخَبِيرُ ۞

وهو الذي يتوفاكم بالليل ويعلم ما جرحتم بالنه
يبعثكم فيه ليقضى أجل مسمى ثم إليه مرجعكم
بما كنتم تعملون ۞ وهو القاهر فوق عباده ويرس
حفظة حتى إذا جاء أحدكم الموت توفته رسل
لا يفرطون ۞ ثم ردوا إلى الله مولاهم الحق
وهو أسرع الحاسبين ۞ قل من ينجيكم من ظلمت
وتدعونه تضرعا وخفية لئن أنجانا من هذه
من الشاكرين ۞ قل الله ينجيكم منها ومن كل كرب
تشركون ۞ قل هو القادر على أن يبعث عليكم
فوقكم ومن تحت أرجلكم أو يلبسكم شيعا ويذيق
بأس بعضكم انظر كيف نصرف الآيات لعلهم يفقهون
وكذب به قومك وهو الحق قل لست عليكم بوكيل
مستقر وسوف تعلمون ۞ وإذا رأيت الذين يخوضون
فأعرض عنهم حتى يخوضوا في حديث غيره وإما
الشيطان فلا تقعد بعد الذكرى مع القوم الظ

اليل ويعلم ما جرحتم بالنهار ثم
اجل مسمى ثم اليه مرجعكم ثم ينبئكم
وهو القاهر فوق عباده ويرسل عليكم
احدكم الموت توفته رسلنا وهم
ثم ردوا الى الله مولاهم الحق الا له الحكم
سبين ۞ قل من ينجيكم من ظلمات البر
عا وخفية لئن انجينا من هذه لنكونن
ل الله ينجيكم منها ومن كل كرب ثم انتم
القادر على ان يبعث عليكم عذابا من
جلكم او يلبسكم شيعا ويذيق بعضكم
ف نصرف الايات لعلهم يفقهون ۞
هو الحق قل لست عليكم بوكيل ۞ لكل نبا
ن ۞ واذا رايت الذين يخوضون في اياتنا
خوضوا في حديث غيره واما ينسينك
د بعد الذكرى مع القوم الظالمين ۞

وما على الذين يتقون من حسابهم من شيء ولكن ذكرى
لعلهم يتقون ۞ وذر الذين اتخذوا دينهم لعبا ولهوا
وغرتهم الحيوة الدنيا وذكر به ان تبسل نفس بما كسبت
ليس لها من دون الله ولي ولا شفيع وان تعدل كل
عدل لا يؤخذ منها اولئك الذين ابسلوا بما كسبوا
لهم شراب من حميم وعذاب اليم بما كانوا يكفرون
۞ قل اندعوا من دون الله ما لا ينفعنا ولا يضرنا ونرد
على اعقابنا بعد اذ هدينا الله كالذي استهوته
الشياطين في الارض حيران له اصحاب يدعونه
الى الهدى ائتنا قل ان هدى الله هو الهدى
وامرنا لنسلم لرب العالمين ۞ وان اقيموا الصلوة
واتقوه وهو الذي اليه تحشرون ۞ وهو الذي
خلق السموات والارض بالحق ويوم يقول كن
فيكون قوله الحق وله الملك يوم ينفخ في الصور
عالم الغيب والشهادة وهو الحكيم الخبير ۞

وهو الذي يتوفاكم
يبعثكم فيه ليقضى
بما كنتم تعملون ۞
حفظة حتى إذا جا
لا يفرطون ۞ ث
وهو أسرع الحاسبين
والتحتدعونه تضر
من الشاكرين ۞ ق
تشركون ۞ قل هو
فوقكم أو من تحت أر
بأس بعض انظر كيف
وكذب به قومك وه
مستقر وسوف تعلمو
فأعرض عنهم حتى
الشيطان فلا تقع

الذين آمنوا ولم يلبسوا إيمانهم بظلم أولئك لهم الأمن
وهم مهتدون ۞ وتلك حجتنا آتيناها إبرهيم
على قومه نرفع درجات من نشاء إن ربك حكيم عليم ۞
ووهبنا له إسحق ويعقوب كلا هدينا ونوحا هدينا
من قبل ومن ذريته داود وسليمن وأيوب ويوسف
وموسى وهرون وكذلك نجزي المحسنين ۞ وزكريا
ويحيى وعيسى وإلياس كل من الصالحين ۞ وإسمعيل
واليسع ويونس ولوطا وكلا فضلنا على العالمين ۞ ومن
ابائهم وذرياتهم وإخوانهم واجتبينهم وهدينهم
إلى صراط مستقيم ۞ ذلك هدى الله يهدي به من يشاء
من عباده ولو أشركوا لحبط عنهم ما كانوا يعملون ۞
أولئك الذين آتيناهم الكتاب والحكم والنبوة
فإن يكفر بها هؤلاء فقد وكلنا بها قوما ليسوا بها بكافرين
۞ أولئك الذين هدى الله فبهدىهم اقتده قل
لا أسئلكم عليه أجرا إن هو إلا ذكرى للعالمين ۞

وَإِذْ قَالَ إِبْرٰهِيمُ لِأَبِيهِ آزَرَ أَتَتَّخِذُ أَصْنَامًا آلِهَةً
أَرٰيكَ وَقَوْمَكَ فِي ضَلَٰلٍ مُّبِينٍ ۞ وَكَذَٰلِكَ نُرِي إِبْرٰهِيمَ
مَلَكُوتَ السَّمٰوٰتِ وَالْأَرْضِ وَلِيَكُونَ مِنَ الْمُوقِنِينَ
۞ فَلَمَّا جَنَّ عَلَيْهِ اللَّيْلُ رَأَىٰ كَوْكَبًا قَالَ هٰذَا رَبِّي فَلَمَّا
قَالَ لَآ أُحِبُّ الْآفِلِينَ ۞ فَلَمَّا رَأَى الْقَمَرَ بَازِغًا قَالَ هٰذَا رَبِّي
فَلَمَّا أَفَلَ قَالَ لَئِن لَّمْ يَهْدِنِي رَبِّي لَأَكُونَنَّ مِنَ
الضَّالِّينَ ۞ فَلَمَّا رَأَى الشَّمْسَ بَازِغَةً قَالَ هٰذَا
هٰذَا أَكْبَرُ فَلَمَّا أَفَلَتْ قَالَ يَا قَوْمِ إِنِّي بَرِيٓءٌ مِّمَّا تُشْرِكُونَ
۞ إِنِّي وَجَّهْتُ وَجْهِيَ لِلَّذِي فَطَرَ السَّمٰوٰتِ وَالْأَرْضَ
حَنِيفًا وَمَا أَنَا مِنَ الْمُشْرِكِينَ ۞ وَحَآجَّهُ قَوْمُهُ
أَتُحَآجُّونِّي فِي اللَّهِ وَقَدْ هَدٰىنِ وَلَآ أَخَافُ مَا تُشْرِكُونَ
بِهِ إِلَّآ أَن يَشَآءَ رَبِّي شَيْـًٔا وَسِعَ رَبِّي كُلَّ شَيْءٍ عِلْمًا أَفَلَا
تَتَذَكَّرُونَ ۞ وَكَيْفَ أَخَافُ مَآ أَشْرَكْتُمْ وَلَا تَخَافُونَ
أَنَّكُمْ أَشْرَكْتُم بِاللَّهِ مَا لَمْ يُنَزِّلْ بِهِ عَلَيْكُمْ سُلْطٰنًا
فَأَيُّ الْفَرِيقَيْنِ أَحَقُّ بِالْأَمْنِ إِن كُنتُمْ تَعْلَمُونَ

إِنَّ اللَّهَ فَالِقُ الْحَبِّ وَالنَّوَى يُخْرِجُ الْحَيَّ مِنَ الْمَيِّتِ وَمُخْرِجُ
الْمَيِّتِ مِنَ الْحَيِّ ذَٰلِكُمُ اللَّهُ فَأَنَّىٰ تُؤْفَكُونَ ۞ فَالِقُ الْإِصْبَاحِ
وَجَعَلَ اللَّيْلَ سَكَنًا وَالشَّمْسَ وَالْقَمَرَ حُسْبَانًا ذَٰلِكَ تَقْدِيرُ
الْعَزِيزِ الْعَلِيمِ ۞ وَهُوَ الَّذِي جَعَلَ لَكُمُ النُّجُومَ لِتَهْتَدُوا بِهَا
فِي ظُلُمَاتِ الْبَرِّ وَالْبَحْرِ قَدْ فَصَّلْنَا الْآيَاتِ لِقَوْمٍ يَعْلَمُونَ ۞
وَهُوَ الَّذِي أَنْشَأَكُمْ مِنْ نَفْسٍ وَاحِدَةٍ فَمُسْتَقَرٌّ وَمُسْتَوْدَعٌ
قَدْ فَصَّلْنَا الْآيَاتِ لِقَوْمٍ يَفْقَهُونَ ۞ وَهُوَ الَّذِي أَنْزَلَ
مِنَ السَّمَاءِ مَاءً فَأَخْرَجْنَا بِهِ نَبَاتَ كُلِّ شَيْءٍ فَأَخْرَجْنَا مِنْهُ
خَضِرًا نُخْرِجُ مِنْهُ حَبًّا مُتَرَاكِبًا وَمِنَ النَّخْلِ مِنْ طَلْعِهَا قِنْوَانٌ
دَانِيَةٌ وَجَنَّاتٍ مِنْ أَعْنَابٍ وَالزَّيْتُونَ وَالرُّمَّانَ مُشْتَبِهًا
وَغَيْرَ مُتَشَابِهٍ انْظُرُوا إِلَىٰ ثَمَرِهِ إِذَا أَثْمَرَ وَيَنْعِهِ إِنَّ فِي ذَٰلِكُمْ
لَآيَاتٍ لِقَوْمٍ يُؤْمِنُونَ ۞ وَجَعَلُوا لِلَّهِ شُرَكَاءَ الْجِنَّ وَخَلَقَهُمْ
وَخَرَقُوا لَهُ بَنِينَ وَبَنَاتٍ بِغَيْرِ عِلْمٍ سُبْحَانَهُ وَتَعَالَىٰ عَمَّا
يَصِفُونَ ۞ بَدِيعُ السَّمَاوَاتِ وَالْأَرْضِ أَنَّىٰ يَكُونُ لَهُ وَلَدٌ
وَلَمْ تَكُنْ لَهُ صَاحِبَةٌ وَخَلَقَ كُلَّ شَيْءٍ وَهُوَ بِكُلِّ شَيْءٍ عَلِيمٌ ۞

وما قدروا الله حق قدره إذ قالوا ما أنزل الله على بشر من
قل من أنزل الكتاب الذي جاء به موسى نورا وهدى للنا
تجعلونه قراطيس تبدونها وتخفون كثيرا وعلمتم ما لم تعل
أنتم ولا آباؤكم قل الله ثم ذرهم في خوضهم يلعبون
وهذا كتاب أنزلناه مبارك مصدق الذي بين يديه ولتن
أم القرى ومن حولها والذين يؤمنون بالآخرة يؤمنو
به وهم على صلاتهم يحافظون ۞ ومن أظلم ممن افت
على الله كذبا أو قال أوحي إلي ولم يوح إليه شيء ومن قا
سأنزل مثل ما أنزل الله ولو ترى إذ الظالمون في غمر
الموت والملائكة باسطوا أيديهم أخرجوا أنفسكم اليو
تجزون عذاب الهون بما كنتم تقولون على الله غير الح
وكنتم عن آياته تستكبرون ۞ ولقد جئتمونا فرادى
خلقناكم أول مرة وتركتم ما خولناكم وراء ظهو
وما نرى معكم شفعاءكم الذين زعمتم أنهم فيكم شركا
لقد تقطع بينكم وضل عنكم ما كنتم تزعمون ۞

إِنَّ اللَّهَ فَالِقُ الْحَبِّ وَالنَّوَى يُخْرِجُ الْحَيَّ مِنَ الْمَيِّتِ وَمُخْرِجُ
الْمَيِّتِ مِنَ الْحَيِّ ذَٰلِكُمُ اللَّهُ فَأَنَّىٰ تُؤْفَكُونَ ۞ فَالِقُ الْإِصْبَاحِ
وَجَعَلَ اللَّيْلَ سَكَنًا وَالشَّمْسَ وَالْقَمَرَ حُسْبَانًا ذَٰلِكَ تَقْدِيرُ
الْعَزِيزِ الْعَلِيمِ ۞ وَهُوَ الَّذِي جَعَلَ لَكُمُ النُّجُومَ لِتَهْتَدُوا بِهَا
فِي ظُلُمَاتِ الْبَرِّ وَالْبَحْرِ قَدْ فَصَّلْنَا الْآيَاتِ لِقَوْمٍ يَعْلَمُونَ ۞
وَهُوَ الَّذِي أَنْشَأَكُمْ مِنْ نَفْسٍ وَاحِدَةٍ فَمُسْتَقَرٌّ وَمُسْتَوْدَعٌ
قَدْ فَصَّلْنَا الْآيَاتِ لِقَوْمٍ يَفْقَهُونَ ۞ وَهُوَ الَّذِي أَنْزَلَ
مِنَ السَّمَاءِ مَاءً فَأَخْرَجْنَا بِهِ نَبَاتَ كُلِّ شَيْءٍ فَأَخْرَجْنَا مِنْهُ
خَضِرًا نُخْرِجُ مِنْهُ حَبًّا مُتَرَاكِبًا وَمِنَ النَّخْلِ مِنْ طَلْعِهَا قِنْوَانٌ
دَانِيَةٌ وَجَنَّاتٍ مِنْ أَعْنَابٍ وَالزَّيْتُونَ وَالرُّمَّانَ مُشْتَبِهًا
وَغَيْرَ مُتَشَابِهٍ انْظُرُوا إِلَىٰ ثَمَرِهِ إِذَا أَثْمَرَ وَيَنْعِهِ إِنَّ فِي ذَٰلِكُمْ
لَآيَاتٍ لِقَوْمٍ يُؤْمِنُونَ ۞ وَجَعَلُوا لِلَّهِ شُرَكَاءَ الْجِنَّ وَخَلَقَهُمْ
وَخَرَقُوا لَهُ بَنِينَ وَبَنَاتٍ بِغَيْرِ عِلْمٍ سُبْحَانَهُ وَتَعَالَىٰ عَمَّا
يَصِفُونَ ۞ بَدِيعُ السَّمَاوَاتِ وَالْأَرْضِ أَنَّىٰ يَكُونُ لَهُ وَلَدٌ
وَلَمْ تَكُنْ لَهُ صَاحِبَةٌ وَخَلَقَ كُلَّ شَيْءٍ وَهُوَ بِكُلِّ شَيْءٍ عَلِيمٌ ۞

وَمَا قَدَرُوا اللّٰهَ حَقَّ قَدْرِهٖٓ إِذْ قَالُوا مَآ أَنزَلَ اللّٰهُ عَلَىٰ بَشَرٍ
قُلْ مَنْ أَنزَلَ الْكِتَابَ الَّذِي جَآءَ بِهٖ مُوسَىٰ نُورًا وَهُدًى
تَجْعَلُونَهٗ قَرَاطِيسَ تُبْدُونَهَا وَتُخْفُونَ كَثِيرًا وَعُلِّمْتُم مَّا
أَنتُمْ وَلَآ ءَابَآؤُكُمْ قُلِ اللّٰهُ ثُمَّ ذَرْهُمْ فِي خَوْضِهِمْ يَلْعَبُونَ
وَهَٰذَا كِتَابٌ أَنزَلْنَاهُ مُبَارَكٌ مُّصَدِّقُ الَّذِي بَيْنَ يَدَيْهِ
أُمَّ الْقُرَىٰ وَمَنْ حَوْلَهَا ۗ وَالَّذِينَ يُؤْمِنُونَ بِالْآخِرَةِ يُ
بِهٖ وَهُمْ عَلَىٰ صَلَاتِهِمْ يُحَافِظُونَ ۞ وَمَنْ أَظْلَمُ مِ
عَلَى اللّٰهِ كَذِبًا أَوْ قَالَ أُوحِيَ إِلَيَّ وَلَمْ يُوحَ إِلَيْهِ شَيْءٌ وَ
سَأُنزِلُ مِثْلَ مَآ أَنزَلَ اللّٰهُ ۗ وَلَوْ تَرَىٰٓ إِذِ الظَّالِمُونَ فِي
الْمَوْتِ وَالْمَلَٰٓئِكَةُ بَاسِطُوٓا أَيْدِيهِمْ أَخْرِجُوٓا أَنفُسَ
تُجْزَوْنَ عَذَابَ الْهُونِ بِمَا كُنتُمْ تَقُولُونَ عَلَى اللّٰهِ غَ
وَكُنتُمْ عَنْ ءَايَٰتِهٖ تَسْتَكْبِرُونَ ۞ وَلَقَدْ جِئْتُمُونَا فُرَ
خَلَقْنَٰكُمْ أَوَّلَ مَرَّةٍ وَتَرَكْتُم مَّا خَوَّلْنَٰكُمْ وَرَآءَ ظُ
وَمَا نَرَىٰ مَعَكُمْ شُفَعَآءَكُمُ الَّذِينَ زَعَمْتُمْ أَنَّهُمْ فِيكُ
لَقَد تَّقَطَّعَ بَيْنَكُمْ وَضَلَّ عَنكُم مَّا كُنتُمْ تَزْعُمُو

وَلَوْ اَنَّنَا نَزَّلْنَا اِلَيْهِمُ الْمَلٰٓئِكَةَ وَكَلَّمَهُمُ الْمَوْتٰى وَحَشَرْنَا
عَلَيْهِمْ كُلَّ شَيْءٍ قُبُلًا مَّا كَانُوْا لِيُؤْمِنُوْٓا اِلَّآ اَنْ يَّشَآءَ اللّٰهُ
وَلٰكِنَّ اَكْثَرَهُمْ يَجْهَلُوْنَ ۞ وَكَذٰلِكَ جَعَلْنَا لِكُلِّ نَبِيٍّ عَدُوًّا
شَيٰطِيْنَ الْاِنْسِ وَالْجِنِّ يُوْحِيْ بَعْضُهُمْ اِلٰى بَعْضٍ زُخْرُفَ
الْقَوْلِ غُرُوْرًا وَلَوْ شَآءَ رَبُّكَ مَا فَعَلُوْهُ فَذَرْهُمْ
وَمَا يَفْتَرُوْنَ ۞ وَلِتَصْغٰٓى اِلَيْهِ اَفْـِٕدَةُ الَّذِيْنَ لَا يُؤْمِنُوْنَ
بِالْاٰخِرَةِ وَلِيَرْضَوْهُ وَلِيَقْتَرِفُوْا مَا هُمْ مُّقْتَرِفُوْنَ ۞ اَفَغَيْرَ اللّٰهِ
اَبْتَغِيْ حَكَمًا وَّهُوَ الَّذِيْٓ اَنْزَلَ اِلَيْكُمُ الْكِتٰبَ مُفَصَّلًا ۭ وَالَّذِيْنَ
اٰتَيْنٰهُمُ الْكِتٰبَ يَعْلَمُوْنَ اَنَّهٗ مُنَزَّلٌ مِّنْ رَّبِّكَ بِالْحَقِّ فَلَا
تَكُوْنَنَّ مِنَ الْمُمْتَرِيْنَ ۞ وَتَمَّتْ كَلِمَتُ رَبِّكَ صِدْقًا وَّعَدْلًا ۭ
لَا مُبَدِّلَ لِكَلِمٰتِهٖ ۚ وَهُوَ السَّمِيْعُ الْعَلِيْمُ ۞ وَاِنْ تُطِعْ اَكْثَرَ
مَنْ فِي الْاَرْضِ يُضِلُّوْكَ عَنْ سَبِيْلِ اللّٰهِ ۭ اِنْ يَّتَّبِعُوْنَ
اِلَّا الظَّنَّ وَاِنْ هُمْ اِلَّا يَخْرُصُوْنَ ۞ اِنَّ رَبَّكَ هُوَ اَعْلَمُ
مَنْ يَّضِلُّ عَنْ سَبِيْلِهٖ ۚ وَهُوَ اَعْلَمُ بِالْمُهْتَدِيْنَ ۞ فَكُلُوْا
مِمَّا ذُكِرَ اسْمُ اللّٰهِ عَلَيْهِ اِنْ كُنْتُمْ بِاٰيٰتِهٖ مُؤْمِنِيْنَ ۞

ذٰلِكُمُ اللّٰهُ رَبُّكُمْ لَآ اِلٰهَ اِلَّا هُوَ خَالِقُ كُلِّ شَيْءٍ
وَهُوَ عَلٰى كُلِّ شَيْءٍ وَكِيلٌ ۞ لَا تُدْرِكُهُ الْاَبْصَارُ وَ
الْاَبْصَارَ وَهُوَ اللَّطِيفُ الْخَبِيرُ ۞ قَدْ جَآ
مِنْ رَبِّكُمْ فَمَنْ اَبْصَرَ فَلِنَفْسِهٖ وَمَنْ عَمِيَ فَعَلَيْهَا وَ
بِحَفِيظٍ ۞ وَكَذٰلِكَ نُصَرِّفُ الْاٰيٰتِ وَلِيَقُ
وَلِنُبَيِّنَهٗ لِقَوْمٍ يَعْلَمُونَ ۞ اِتَّبِعْ مَآ اُوحِيَ
لَآ اِلٰهَ اِلَّا هُوَ وَاَعْرِضْ عَنِ الْمُشْرِكِينَ ۞
مَآ اَشْرَكُوا وَمَا جَعَلْنٰكَ عَلَيْهِمْ حَفِيظًا وَمَآ
بِوَكِيلٍ ۞ وَلَا تَسُبُّوا الَّذِينَ يَدْعُونَ مِنْ دُونِ اللّٰهِ
عَدْوًا بِغَيْرِ عِلْمٍ كَذٰلِكَ زَيَّنَّا لِكُلِّ اُمَّةٍ
رَبِّهِمْ مَرْجِعُهُمْ فَيُنَبِّئُهُمْ بِمَا كَانُوا يَعْمَلُونَ
بِاللّٰهِ جَهْدَ اَيْمَانِهِمْ لَئِنْ جَآءَتْهُمْ اٰيَةٌ لَيُؤْمِنُنَّ
الْاٰيٰتُ عِنْدَ اللّٰهِ وَمَا يُشْعِرُكُمْ اَنَّهَآ اِذَا جَآءَتْ
۞ وَنُقَلِّبُ اَفْـِٔدَتَهُمْ وَاَبْصَارَهُمْ كَ
اَوَّلَ مَرَّةٍ وَنَذَرُهُمْ فِي طُغْيَانِهِمْ

وَلَوْ اَنَّنَا نَزَّلْنَا اِلَيْهِمُ الْمَلٰٓئِكَةَ وَكَلَّمَهُمُ الْمَوْتٰى وَحَشَرْنَا
عَلَيْهِمْ كُلَّ شَيْءٍ قُبُلًا مَّا كَانُوْا لِيُؤْمِنُوْٓا اِلَّآ اَنْ يَّشَآءَ اللّٰهُ
وَلٰكِنَّ اَكْثَرَهُمْ يَجْهَلُوْنَ ۞ وَكَذٰلِكَ جَعَلْنَا لِكُلِّ نَبِيٍّ عَدُوًّا
شَيٰطِيْنَ الْاِنْسِ وَالْجِنِّ يُوْحِيْ بَعْضُهُمْ اِلٰى بَعْضٍ زُخْرُفَ
الْقَوْلِ غُرُوْرًا ۭ وَلَوْ شَآءَ رَبُّكَ مَا فَعَلُوْهُ فَذَرْهُمْ
وَمَا يَفْتَرُوْنَ ۞ وَلِتَصْغٰٓى اِلَيْهِ اَفْـِٕدَةُ الَّذِيْنَ لَا يُؤْمِنُوْنَ
بِالْاٰخِرَةِ وَلِيَرْضَوْهُ وَلِيَقْتَرِفُوْا مَا هُمْ مُّقْتَرِفُوْنَ ۞ اَفَغَيْرَ اللّٰهِ
اَبْتَغِيْ حَكَمًا وَّهُوَ الَّذِيْٓ اَنْزَلَ اِلَيْكُمُ الْكِتٰبَ مُفَصَّلًا ۭ وَالَّذِيْنَ
اٰتَيْنٰهُمُ الْكِتٰبَ يَعْلَمُوْنَ اَنَّهٗ مُنَزَّلٌ مِّنْ رَّبِّكَ بِالْحَقِّ فَلَا
تَكُوْنَنَّ مِنَ الْمُمْتَرِيْنَ ۞ وَتَمَّتْ كَلِمَتُ رَبِّكَ صِدْقًا وَّعَدْلًا
لَا مُبَدِّلَ لِكَلِمٰتِهٖ ۚ وَهُوَ السَّمِيْعُ الْعَلِيْمُ ۞ وَاِنْ تُطِعْ اَكْثَرَ
مَنْ فِي الْاَرْضِ يُضِلُّوْكَ عَنْ سَبِيْلِ اللّٰهِ ۭ اِنْ يَّتَّبِعُوْنَ
اِلَّا الظَّنَّ وَاِنْ هُمْ اِلَّا يَخْرُصُوْنَ ۞ اِنَّ رَبَّكَ هُوَ اَعْلَمُ
مَنْ يَّضِلُّ عَنْ سَبِيْلِهٖ ۚ وَهُوَ اَعْلَمُ بِالْمُهْتَدِيْنَ ۞ فَكُلُوْا
مِمَّا ذُكِرَ اسْمُ اللّٰهِ عَلَيْهِ اِنْ كُنْتُمْ بِاٰيٰتِهٖ مُؤْمِنِيْنَ ۞

ذلكم الله ربكم لا إله إلا هو خالق كل شيء
وهو على كل شيء وكيل ۞ لا تدركه الأبصار وهو
الأبصار وهو اللطيف الخبير ۞ قد جاءكم
من ربكم فمن أبصر فلنفسه ومن عمي فعليها وما أنا
بحفيظ ۞ وكذلك نصرف الآيات وليقولوا
ولنبينه لقوم يعلمون ۞ اتبع ما أوحي إليك
لا إله إلا هو وأعرض عن المشركين ۞ ولو
ما أشركوا وما جعلناك عليهم حفيظا وما أنت
بوكيل ۞ ولا تسبوا الذين يدعون من دون الله فيسبوا
عدوا بغير علم كذلك زينا لكل أمة عملهم
ربهم مرجعهم فينبئهم بما كانوا يعملون ۞
بالله جهد أيمانهم لئن جاءتهم آية ليؤمنن بها
الآيات عند الله وما يشعركم أنها إذا جاءت لا
۞ ونقلب أفئدتهم وأبصارهم كما لم
أول مرة ونذرهم في طغيانهم يعمهون

فمن يرد الله أن يهديه يشرح صدره للإسلام ومن
يرد أن يضله يجعل صدره ضيقا حرجا كأنما يصعد
في السماء كذلك يجعل الله الرجس على الذين لا يؤمنون
۞ وهذا صراط ربك مستقيما قد فصلنا الآيات لقوم
يذكرون ۞ لهم دار السلام عند ربهم وهو وليهم بما كانوا
يعملون ۞ ويوم يحشرهم جميعا يا معشر الجن قد استكثرتم
من الإنس وقال أولياؤهم من الإنس ربنا استمتع بعضنا
ببعض وبلغنا أجلنا الذي أجلت لنا قال النار مثواكم
خالدين فيها إلا ما شاء الله إن ربك حكيم عليم ۞
وكذلك نولي بعض الظالمين بعضا بما كانوا يكسبون
۞ يا معشر الجن والإنس ألم يأتكم رسل منكم يقصون
عليكم آياتي وينذرونكم لقاء يومكم هذا قالوا
شهدنا على أنفسنا وغرتهم الحياة الدنيا وشهدوا
على أنفسهم أنهم كانوا كافرين ۞ ذلك أن لم يكن
ربك مهلك القرى بظلم وأهلها غافلون ۞

وَمَا لَكُمْ أَلَّا تَأْكُلُوا مِمَّا ذُكِرَ اسْمُ اللَّهِ عَلَيْهِ
مَا حَرَّمَ عَلَيْكُمْ إِلَّا مَا اضْطُرِرْتُمْ إِلَيْهِ وَ
بِأَهْوَائِهِمْ بِغَيْرِ عِلْمٍ إِنَّ رَبَّكَ هُوَ أَعْلَمُ
وَذَرُوا ظَاهِرَ الْإِثْمِ وَبَاطِنَهُ إِنَّ الَّذِينَ يَ
سَيُجْزَوْنَ بِمَا كَانُوا يَقْتَرِفُونَ ۞ وَلَا تَأْ
اسْمُ اللَّهِ عَلَيْهِ وَإِنَّهُ لَفِسْقٌ وَإِنَّ الشَّيَا
إِلَىٰ أَوْلِيَائِهِمْ لِيُجَادِلُوكُمْ وَإِنْ أَطَعْتُمُوهُمْ
۞ أَوَمَنْ كَانَ مَيْتًا فَأَحْيَيْنَاهُ وَجَعَلْنَا لَهُ
فِي النَّاسِ كَمَنْ مَثَلُهُ فِي الظُّلُمَاتِ لَيْ
كَذَٰلِكَ زُيِّنَ لِلْكَافِرِينَ مَا كَانُوا يَعْمَلُو
جَعَلْنَا فِي كُلِّ قَرْيَةٍ أَكَابِرَ مُجْرِمِيهَا لِيَ
يَمْكُرُونَ إِلَّا بِأَنْفُسِهِمْ وَمَا يَشْعُرُونَ ۞
آيَةٌ قَالُوا لَنْ نُؤْمِنَ حَتَّىٰ نُؤْتَىٰ مِثْلَ مَا أُو
أَعْلَمُ حَيْثُ يَجْعَلُ رِسَالَتَهُ سَيُصِيبُ الَّذِي
عِنْدَ اللَّهِ وَعَذَابٌ شَدِيدٌ بِمَا كَانُوا يَ

فمن يرد الله ان يهديه يشرح صدره للاسلام ومن
يرد ان يضله يجعل صدره ضيقا حرجا كانما يصعد
في السماء كذلك يجعل الله الرجس على الذين لا يؤمنون
۞ وهذا صراط ربك مستقيما قد فصلنا الآيات لقوم
يذكرون ۞ لهم دار السلام عند ربهم وهو وليهم بما كانوا
يعملون ۞ ويوم يحشرهم جميعا يا معشر الجن قد استكثرتم
من الانس وقال اوليآؤهم من الانس ربنا استمتع بعضنا
ببعض وبلغنا اجلنا الذي اجلت لنا قال النار مثويكم
خالدين فيها الا ما شآء الله ان ربك حكيم عليم ۞
وكذلك نولي بعض الظالمين بعضا بما كانوا يكسبون
۞ يا معشر الجن والانس الم يأتكم رسل منكم يقصون
عليكم آياتي وينذرونكم لقآء يومكم هذا قالوا
شهدنا على انفسنا وغرتهم الحيوة الدنيا وشهدوا
على انفسهم انهم كانوا كافرين ۞ ذلك ان لم يكن
ربك مهلك القرى بظلم واهلها غافلون ۞

وَمَا لَكُمْ أَلَّا تَأْكُلُوا مِمَّا ذُكِرَ اسْمُ اللَّهِ عَلَيْهِ وَقَدْ فَصَّلَ لَكُمْ
مَا حَرَّمَ عَلَيْكُمْ إِلَّا مَا اضْطُرِرْتُمْ إِلَيْهِ ۗ وَإِنَّ كَثِيرًا لَيُضِلُّونَ
بِأَهْوَائِهِمْ بِغَيْرِ عِلْمٍ ۗ إِنَّ رَبَّكَ هُوَ أَعْلَمُ بِالْمُعْتَدِينَ ۞
وَذَرُوا ظَاهِرَ الْإِثْمِ وَبَاطِنَهُ ۚ إِنَّ الَّذِينَ يَكْسِبُونَ الْإِثْمَ
سَيُجْزَوْنَ بِمَا كَانُوا يَقْتَرِفُونَ ۞ وَلَا تَأْكُلُوا مِمَّا لَمْ يُذْكَرِ
اسْمُ اللَّهِ عَلَيْهِ وَإِنَّهُ لَفِسْقٌ ۗ وَإِنَّ الشَّيَاطِينَ لَيُوحُونَ
إِلَىٰ أَوْلِيَائِهِمْ لِيُجَادِلُوكُمْ ۖ وَإِنْ أَطَعْتُمُوهُمْ إِنَّكُمْ لَمُشْرِكُونَ
۞ أَوَمَنْ كَانَ مَيْتًا فَأَحْيَيْنَاهُ وَجَعَلْنَا لَهُ نُورًا يَمْشِي بِهِ
فِي النَّاسِ كَمَنْ مَثَلُهُ فِي الظُّلُمَاتِ لَيْسَ بِخَارِجٍ مِنْهَا ۚ
كَذَٰلِكَ زُيِّنَ لِلْكَافِرِينَ مَا كَانُوا يَعْمَلُونَ ۞ وَكَذَٰلِكَ
جَعَلْنَا فِي كُلِّ قَرْيَةٍ أَكَابِرَ مُجْرِمِيهَا لِيَمْكُرُوا فِيهَا ۚ وَمَا
يَمْكُرُونَ إِلَّا بِأَنْفُسِهِمْ وَمَا يَشْعُرُونَ ۞ وَإِذَا جَاءَتْهُمْ
آيَةٌ قَالُوا لَنْ نُؤْمِنَ حَتَّىٰ نُؤْتَىٰ مِثْلَ مَا أُوتِيَ رُسُلُ اللَّهِ ۘ
اللَّهُ أَعْلَمُ حَيْثُ يَجْعَلُ رِسَالَتَهُ ۗ سَيُصِيبُ الَّذِينَ أَجْرَمُوا صَغَارٌ
عِنْدَ اللَّهِ وَعَذَابٌ شَدِيدٌ بِمَا كَانُوا يَمْكُرُونَ ۞

وقالوا هذه انعام وحرث حجر لا يطعمها
الا من نشاء بزعمهم وانعام حرمت ظهورها وانعام
لا يذكرون اسم الله عليها افتراء عليه سيجزيهم
بما كانوا يفترون ۞ وقالوا ما في بطون هذه الانعام
خالصة لذكورنا ومحرم على ازواجنا وان يكن
ميتة فهم فيه شركاء سيجزيهم وصفهم
انه حكيم عليم ۞ قد خسر الذين قتلوا اولادهم
سفها بغير علم وحرموا ما رزقهم الله افتراء
على الله قد ضلوا وما كانوا مهتدين ۞ وهو الذي انشا
جنات معروشات وغير معروشات والنخل
والزرع مختلفا اكله والزيتون والرمان متشابها وغير
متشابه كلوا من ثمره اذا اثمر واتوا حقه يوم
حصاده ولا تسرفوا انه لا يحب المسرفين ۞ ومن الانعام
حمولة وفرشا كلوا مما رزقكم الله ولا تتبعوا
خطوات الشيطان انه لكم عدو مبين ۞

وَلِكُلٍّ دَرَجَاتٌ مِمَّا عَمِلُوا وَمَا رَبُّكَ بِغَـ
عَمَّا يَعْمَلُونَ ۞ وَرَبُّكَ الْغَنِيُّ ذُو الرَّ
إِنْ يَشَأْ يُذْهِبْكُمْ وَيَسْتَخْلِفْ مِنْ بَعْدِكُمْ مَا يَ
كَمَا أَنْشَأَكُمْ مِنْ ذُرِّيَّةِ قَوْمٍ آخَرِينَ ۞ إِنَّ مَا تُوعَ
لَآتٍ وَمَا أَنْتُمْ بِمُعْجِزِينَ ۞ قُلْ يَا قَوْمِ اعْـ
عَلَى مَكَانَتِكُمْ إِنِّي عَامِلٌ فَسَوْفَ تَعْلَـ
مَنْ تَكُونُ لَهُ عَاقِبَةُ الدَّارِ إِنَّهُ لَا يُفْلِحُ الظَّالِـ
۞ وَجَعَلُوا لِلَّهِ مِمَّا ذَرَأَ مِنَ الْحَرْثِ وَالْأَنْعَـ
نَصِيبًا فَقَالُوا هَذَا لِلَّهِ بِزَعْمِهِمْ وَهَذَا لِشُرَكَا
فَمَا كَانَ لِشُرَكَائِهِمْ فَلَا يَصِلُ إِلَى
وَمَا كَانَ لِلَّهِ فَهُوَ يَصِلُ إِلَى شُرَكَائِهِمْ سَـ
مَا يَحْكُمُونَ ۞ وَكَذَلِكَ زَيَّنَ لِكَثِيـ
مِنَ الْمُشْرِكِينَ قَتْلَ أَوْلَادِهِمْ شُرَكَاؤُهُـ
لِيُرْدُوهُمْ وَلِيَلْبِسُوا عَلَيْهِمْ دِينَهُمْ وَلَوْ شَا
اللَّهُ مَا فَعَلُوهُ فَذَرْهُمْ وَمَا يَفْتَرُونَ ۞

فَإِنْ كَذَّبُوكَ فَقُلْ رَبُّكُمْ ذُو رَحْمَةٍ وَاسِعَةٍ وَلَا يُرَدُّ
بَأْسُهُ عَنِ الْقَوْمِ الْمُجْرِمِينَ ۞ سَيَقُولُ الَّذِينَ أَشْرَكُوا
لَوْ شَاءَ اللَّهُ مَا أَشْرَكْنَا وَلَا آبَاؤُنَا وَلَا حَرَّمْنَا مِنْ شَيْءٍ
كَذَٰلِكَ كَذَّبَ الَّذِينَ مِنْ قَبْلِهِمْ حَتَّىٰ ذَاقُوا بَأْسَنَا
قُلْ هَلْ عِنْدَكُمْ مِنْ عِلْمٍ فَتُخْرِجُوهُ لَنَا إِنْ تَتَّبِعُونَ إِلَّا الظَّنَّ
وَإِنْ أَنْتُمْ إِلَّا تَخْرُصُونَ ۞ قُلْ فَلِلَّهِ الْحُجَّةُ الْبَالِغَةُ
فَلَوْ شَاءَ لَهَدَاكُمْ أَجْمَعِينَ ۞ قُلْ هَلُمَّ شُهَدَاءَكُمُ الَّذِينَ
يَشْهَدُونَ أَنَّ اللَّهَ حَرَّمَ هَٰذَا فَإِنْ شَهِدُوا فَلَا تَشْهَدْ
مَعَهُمْ وَلَا تَتَّبِعْ أَهْوَاءَ الَّذِينَ كَذَّبُوا بِآيَاتِنَا وَالَّذِينَ
لَا يُؤْمِنُونَ بِالْآخِرَةِ وَهُمْ بِرَبِّهِمْ يَعْدِلُونَ ۞ قُلْ
تَعَالَوْا أَتْلُ مَا حَرَّمَ رَبُّكُمْ عَلَيْكُمْ أَلَّا تُشْرِكُوا
بِهِ شَيْئًا وَبِالْوَالِدَيْنِ إِحْسَانًا وَلَا تَقْتُلُوا أَوْلَادَكُمْ
مِنْ إِمْلَاقٍ نَحْنُ نَرْزُقُكُمْ وَإِيَّاهُمْ وَلَا تَقْرَبُوا الْفَوَاحِشَ
مَا ظَهَرَ مِنْهَا وَمَا بَطَنَ وَلَا تَقْتُلُوا النَّفْسَ الَّتِي حَرَّمَ اللَّهُ
إِلَّا بِالْحَقِّ ذَٰلِكُمْ وَصَّاكُمْ بِهِ لَعَلَّكُمْ تَعْقِلُونَ ۞

ثمانية أزواج من الضأن اثنين ومن المعز اثنـ
قل الذكرين حرم أم الأنثيين أما اشتملت
أرحام الأنثيين نبئوني بعلم إن كنتم صادقين
ومن الإبل اثنين ومن البقر اثنين قل الذكرين حـ
أم الأنثيين أما اشتملت عليه أرحام الأنثـ
أم كنتم شهداء إذ وصاكم الله بهذا فمن أظلم
افترى على الله كذبا ليضل الناس بغير علم إن ا
لا يهدي القوم الظالمين ۞ قل لا أجد في ما أوحي
محرما على طاعم يطعمه إلا أن يكون ميتة أو دما مسـ
أو لحم خنزير فإنه رجس أو فسقا أهل لغير الله
فمن اضطر غير باغ ولا عاد فإن ربك غفور رحـ
۞ وعلى الذين هادوا حرمنا كل ذي ظـ
ومن البقر والغنم حرمنا عليهم شحومهما إ
ما حملت ظهورهما أو الحوايا أو ما اختلط بعظـ
ذلك جزيناهم ببغيهم وإنا لصادقون

هَلْ يَنْظُرُونَ إِلَّا أَنْ تَأْتِيَهُمُ الْمَلَائِكَةُ أَوْ يَأْتِيَ رَبُّكَ أَوْ يَأْتِيَ بَعْضُ
آيَاتِ رَبِّكَ يَوْمَ يَأْتِي بَعْضُ آيَاتِ رَبِّكَ لَا يَنْفَعُ نَفْسًا إِيمَانُهَا
لَمْ تَكُنْ آمَنَتْ مِنْ قَبْلُ أَوْ كَسَبَتْ فِي إِيمَانِهَا خَيْرًا قُلِ انْتَظِرُوا إِنَّا
مُنْتَظِرُونَ ۞ إِنَّ الَّذِينَ فَرَّقُوا دِينَهُمْ وَكَانُوا شِيَعًا لَسْتَ مِنْهُمْ
فِي شَيْءٍ إِنَّمَا أَمْرُهُمْ إِلَى اللَّهِ ثُمَّ يُنَبِّئُهُمْ بِمَا كَانُوا يَفْعَلُونَ ۞
مَنْ جَاءَ بِالْحَسَنَةِ فَلَهُ عَشْرُ أَمْثَالِهَا وَمَنْ جَاءَ بِالسَّيِّئَةِ فَلَا يُجْزَى
إِلَّا مِثْلَهَا وَهُمْ لَا يُظْلَمُونَ ۞ قُلْ إِنَّنِي هَدَانِي رَبِّي إِلَى صِرَاطٍ
مُسْتَقِيمٍ دِينًا قِيَمًا مِلَّةَ إِبْرَاهِيمَ حَنِيفًا وَمَا كَانَ مِنَ الْمُشْرِكِينَ
۞ قُلْ إِنَّ صَلَاتِي وَنُسُكِي وَمَحْيَايَ وَمَمَاتِي لِلَّهِ رَبِّ الْعَالَمِينَ
۞ لَا شَرِيكَ لَهُ وَبِذَلِكَ أُمِرْتُ وَأَنَا أَوَّلُ الْمُسْلِمِينَ ۞ قُلْ أَغَيْرَ
اللَّهِ أَبْغِي رَبًّا وَهُوَ رَبُّ كُلِّ شَيْءٍ وَلَا تَكْسِبُ كُلُّ نَفْسٍ إِلَّا عَلَيْهَا
وَلَا تَزِرُ وَازِرَةٌ وِزْرَ أُخْرَى ثُمَّ إِلَى رَبِّكُمْ مَرْجِعُكُمْ فَيُنَبِّئُكُمْ
بِمَا كُنْتُمْ فِيهِ تَخْتَلِفُونَ ۞ وَهُوَ الَّذِي جَعَلَكُمْ خَلَائِفَ
الْأَرْضِ وَرَفَعَ بَعْضَكُمْ فَوْقَ بَعْضٍ دَرَجَاتٍ لِيَبْلُوَكُمْ فِي مَا
آتَاكُمْ إِنَّ رَبَّكَ سَرِيعُ الْعِقَابِ وَإِنَّهُ لَغَفُورٌ رَحِيمٌ ۞

وَلَا تَقْرَبُوا مَالَ الْيَتِيمِ إِلَّا بِالَّتِي هِيَ أَحْسَنُ حَتَّىٰ يَبْ
أَشُدَّهُ ۖ وَأَوْفُوا الْكَيْلَ وَالْمِيزَانَ بِالْقِسْطِ ۖ لَا نُكَ
نَفْسًا إِلَّا وُسْعَهَا ۖ وَإِذَا قُلْتُمْ فَاعْدِلُوا وَلَوْ كَانَ ذَا
وَبِعَهْدِ اللَّهِ أَوْفُوا ۚ ذَٰلِكُمْ وَصَّاكُم بِهِ لَعَلَّكُمْ تَذَكَّرُونَ
وَأَنَّ هَٰذَا صِرَاطِي مُسْتَقِيمًا فَاتَّبِعُوهُ ۖ وَلَا تَتَّبِعُوا السُّ
فَتَفَرَّقَ بِكُمْ عَن سَبِيلِهِ ۚ ذَٰلِكُمْ وَصَّاكُم بِهِ لَعَلَّكُمْ تَتَّ
۞ ثُمَّ آتَيْنَا مُوسَى الْكِتَابَ تَمَامًا عَلَى الَّذِي أَحْ
وَتَفْصِيلًا لِّكُلِّ شَيْءٍ وَهُدًى وَرَحْمَةً لَّعَلَّهُم بِ
رَبِّهِمْ يُؤْمِنُونَ ۞ وَهَٰذَا كِتَابٌ أَنزَلْنَاهُ مُبَارَكٌ فَاتَّ
وَاتَّقُوا لَعَلَّكُمْ تُرْحَمُونَ ۞ أَن تَقُولُوا إِنَّمَا أُنزِلَ الْكِ
عَلَىٰ طَائِفَتَيْنِ مِن قَبْلِنَا وَإِن كُنَّا عَن دِرَاسَتِهِمْ لَغَا
۞ أَوْ تَقُولُوا لَوْ أَنَّا أُنزِلَ عَلَيْنَا الْكِتَابُ لَكُنَّا أَهْ
مِنْهُمْ ۖ فَقَدْ جَاءَكُم بَيِّنَةٌ مِّن رَّبِّكُمْ وَهُدًى وَرَحْ
أَظْلَمُ مِمَّن كَذَّبَ بِآيَاتِ اللَّهِ وَصَدَفَ عَنْهَا ۗ سَنَجْزِي
يَصْدِفُونَ عَنْ آيَاتِنَا سُوءَ الْعَذَابِ بِمَا كَانُوا يَصْدِفُو

قال ما منعك ألا تسجد إذ أمرتك قال أنا خير منه خلقتني من نار
وخلقته من طين ۞ قال فاهبط منها فما يكون لك أن تتكبر
فيها فاخرج إنك من الصاغرين ۞ قال أنظرني إلى يوم يبعثون ۞
قال إنك من المنظرين ۞ قال فبما أغويتني لأقعدن لهم صراطك
المستقيم ۞ ثم لآتينهم من بين أيديهم ومن خلفهم وعن
أيمانهم وعن شمائلهم ولا تجد أكثرهم شاكرين ۞ قال اخرج
منها مذءوما مدحورا لمن تبعك منهم لأملأن جهنم منكم
أجمعين ۞ ويا آدم اسكن أنت وزوجك الجنة فكلا من حيث
شئتما ولا تقربا هذه الشجرة فتكونا من الظالمين ۞ فوسوس
لهما الشيطان ليبدي لهما ما ووري عنهما من سوآتهما وقال
ما نهاكما ربكما عن هذه الشجرة إلا أن تكونا ملكين أو تكونا
من الخالدين ۞ وقاسمهما إني لكما لمن الناصحين ۞ فدلاهما
بغرور فلما ذاقا الشجرة بدت لهما سوآتهما وطفقا يخصفان
عليهما من ورق الجنة ونادیهما ربهما ألم أنهكما عن تلكما
الشجرة وأقل لكما إن الشيطان لكما عدو مبين ۞

ذَلِكُ
وَهُوَ
الْأَ
مِنْ
بِحَ
وَلَا
لَا

قال ما منعك ألا تسجد إذ أمرتك قال أنا خير منه خلقتني من نار
وخلقته من طين ۞ قال فاهبط منها فما يكون لك أن تتكبر
فيها فاخرج إنك من الصاغرين ۞ قال أنظرني إلى يوم يبعثون ۞
قال إنك من المنظرين ۞ قال فبما أغويتني لأقعدن لهم صراطك
المستقيم ۞ ثم لآتينهم من بين أيديهم ومن خلفهم وعن
أيمانهم وعن شمائلهم ولا تجد أكثرهم شاكرين ۞ قال اخرج
منها مذءوما مدحورا لمن تبعك منهم لأملأن جهنم منكم
أجمعين ۞ ويا آدم اسكن أنت وزوجك الجنة فكلا من حيث
شئتما ولا تقربا هذه الشجرة فتكونا من الظالمين ۞ فوسوس
لهما الشيطان ليبدي لهما ما ووري عنهما من سوآتهما وقال
ما نهاكما ربكما عن هذه الشجرة إلا أن تكونا ملكين أو تكونا
من الخالدين ۞ وقاسمهما إني لكما لمن الناصحين ۞ فدلاهما
بغرور فلما ذاقا الشجرة بدت لهما سوآتهما وطفقا يخصفان
عليهما من ورق الجنة ونادیهما ربهما ألم أنهكما عن تلكما
الشجرة وأقل لكما إن الشيطان لكما عدو مبين ۞

بِسْـ

المص ۞ كِتَابٌ أُنْزِ
لِتُنْذِرَ بِهِ وَذِكْرَى لِلْمُ
وَلَا تَتَّبِعُوا مِنْ دُو
قَرْيَةٍ أَهْلَكْنَاهَا فَجَ
دَعْوَيهُمْ إِذْ جَاءَ
فَلَنَسْئَلَنَّ الَّذِينَ أُرْسِ
عَلَيْهِمْ بِعِلْمٍ وَمَا كُ
مَوَازِينُهُ فَأُولَئِكَ هُ
الَّذِينَ خَسِرُوا أَنْفُسَ
فِي الْأَرْضِ وَجَعَ
وَلَقَدْ خَلَقْنَاكُمْ ثُ
لِآدَمَ فَسَجَدُو

يابني آدم خذوا زينتكم عند كل مسجد وكلوا واشربوا
ولا تسرفوا انه لا يحب المسرفين ۞ قل من حرم زينة الله
التي اخرج لعباده والطيبات من الرزق قل هي للذين امنوا
في الحيوة الدنيا خالصة يوم القيمة كذلك نفصل الايات
لقوم يعلمون ۞ قل انما حرم ربي الفواحش ما ظهر منها
وما بطن والاثم والبغي بغير الحق وان تشركوا بالله ما لم ينزل
به سلطانا وان تقولوا على الله ما لا تعلمون ۞ ولكل امة اجل
فاذا جاء اجلهم لا يستاخرون ساعة ولا يستقدمون
۞ يابني آدم اما ياتينكم رسل منكم يقصون عليكم اياتي
فمن اتقى واصلح فلا خوف عليهم ولا هم يحزنون ۞ والذين
كذبوا بايتنا واستكبروا عنها اولئك اصحاب النار هم فيها
خالدون ۞ فمن اظلم ممن افترى على الله كذبا او كذب بايته
اولئك ينالهم نصيبهم من الكتب حتى اذا جاءتهم رسلنا
يتوفونهم قالوا اين ما كنتم تدعون من دون الله قالوا ضلوا
عنا وشهدوا على انفسهم انهم كانوا كفرين ۞

قَالَا رَبَّنَا ظَلَمْنَا أَنْفُسَنَا وَإِنْ لَمْ تَغْفِرْ لَنَا وَتَرْحَمْنَا
مِنَ الْخَاسِرِينَ ۞ قَالَ اهْبِطُوا بَعْضُكُمْ لِبَعْضٍ عَدُوٌّ
فِي الْأَرْضِ مُسْتَقَرٌّ وَمَتَاعٌ إِلَىٰ حِينٍ ۞ قَالَ فِيهَا تَحْيَوْنَ
تَمُوتُونَ وَمِنْهَا تُخْرَجُونَ ۞ يَا بَنِي آدَمَ قَدْ أَنْزَلْنَا عَلَيْكُمْ
يُوَارِي سَوْآتِكُمْ وَرِيشًا وَلِبَاسُ التَّقْوَىٰ ذَٰلِكَ خَيْرٌ
مِنْ آيَاتِ اللَّهِ لَعَلَّهُمْ يَذَّكَّرُونَ ۞ يَا بَنِي آدَمَ لَا
الشَّيْطَانُ كَمَا أَخْرَجَ أَبَوَيْكُمْ مِنَ الْجَنَّةِ يَنْزِعُ عَنْهُمَا لِبَاسَهُمَا
لِيُرِيَهُمَا سَوْآتِهِمَا إِنَّهُ يَرَاكُمْ هُوَ وَقَبِيلُهُ مِنْ حَيْثُ لَا
إِنَّا جَعَلْنَا الشَّيَاطِينَ أَوْلِيَاءَ لِلَّذِينَ لَا يُؤْمِنُونَ
فَعَلُوا فَاحِشَةً قَالُوا وَجَدْنَا عَلَيْهَا آبَاءَنَا وَاللَّهُ أَمَرَنَا
قُلْ إِنَّ اللَّهَ لَا يَأْمُرُ بِالْفَحْشَاءِ أَتَقُولُونَ عَلَى اللَّهِ مَا لَا تَعْلَمُونَ
قُلْ أَمَرَ رَبِّي بِالْقِسْطِ وَأَقِيمُوا وُجُوهَكُمْ عِنْدَ كُلِّ
وَادْعُوهُ مُخْلِصِينَ لَهُ الدِّينَ كَمَا بَدَأَكُمْ تَعُودُونَ ۞ فَرِيقًا
وَفَرِيقًا حَقَّ عَلَيْهِمُ الضَّلَالَةُ إِنَّهُمُ اتَّخَذُوا الشَّيَاطِينَ
أَوْلِيَاءَ مِنْ دُونِ اللَّهِ وَيَحْسَبُونَ أَنَّهُمْ مُهْتَدُونَ

ونادى أصحاب الجنة أصحاب النار أن قد وجدنا ما وعدنا
ربنا حقا فهل وجدتم ما وعد ربكم حقا قالوا نعم فأذن
مؤذن بينهم أن لعنة الله على الظالمين ۞ الذين يصدون
عن سبيل الله ويبغونها عوجا وهم بالآخرة كافرون ۞
وبينهما حجاب وعلى الأعراف رجال يعرفون كلا بسيماهم
ونادوا أصحاب الجنة أن سلام عليكم لم يدخلوها وهم
يطمعون ۞ وإذا صرفت أبصارهم تلقاء أصحاب النار قالوا
ربنا لا تجعلنا مع القوم الظالمين ۞ ونادى أصحاب الأعراف
رجالا يعرفونهم بسيماهم قالوا ما أغنى عنكم جمعكم وما كنتم
تستكبرون ۞ أهؤلاء الذين أقسمتم لا ينالهم الله برحمة
ادخلوا الجنة لا خوف عليكم ولا أنتم تحزنون ۞ ونادى
أصحاب النار أصحاب الجنة أن أفيضوا علينا من الماء أو مما
رزقكم الله قالوا إن الله حرمهما على الكافرين ۞ الذين اتخذوا
دينهم لهوا ولعبا وغرتهم الحياة الدنيا فاليوم ننساهم
كما نسوا لقاء يومهم هذا وما كانوا بآياتنا يجحدون ۞

قَالَ ادْخُلُوا فِي أُمَمٍ قَدْ خَلَتْ مِنْ قَبْلِكُمْ مِنَ
فِي النَّارِ كُلَّمَا دَخَلَتْ أُمَّةٌ لَعَنَتْ أُخْتَهَا حَتَّى إِذَا ادَّ
جَمِيعًا قَالَتْ أُخْرَاهُمْ لِأُولَاهُمْ رَبَّنَا هَؤُلَاءِ أَضَلُّونَا
عَذَابًا ضِعْفًا مِنَ النَّارِ قَالَ لِكُلٍّ ضِعْفٌ وَلَكِنْ
وَقَالَتْ أُولَاهُمْ لِأُخْرَاهُمْ فَمَا كَانَ لَكُمْ عَلَيْنَا
فَذُوقُوا الْعَذَابَ بِمَا كُنْتُمْ تَكْسِبُونَ ۞ إِنَّ
بِآيَاتِنَا وَاسْتَكْبَرُوا عَنْهَا لَا تُفَتَّحُ لَهُمْ أَبْوَ
وَلَا يَدْخُلُونَ الْجَنَّةَ حَتَّى يَلِجَ الْجَمَلُ فِي سَمِّ الْخِيَ
نَجْزِي الْمُجْرِمِينَ ۞ لَهُمْ مِنْ جَهَنَّمَ مِهَادٌ وَمِنْ فَوْ
وَكَذَلِكَ نَجْزِي الظَّالِمِينَ ۞ وَالَّذِينَ آمَنُوا وَعَمِلُوا
لَا نُكَلِّفُ نَفْسًا إِلَّا وُسْعَهَا أُولَئِكَ أَصْحَابُ الْجَ
خَالِدُونَ ۞ وَنَزَعْنَا مَا فِي صُدُورِهِمْ مِنْ غِلٍّ تَجْ
الْأَنْهَارُ وَقَالُوا الْحَمْدُ لِلَّهِ الَّذِي هَدَانَا لِهَذَا وَمَا
لَوْلَا أَنْ هَدَانَا اللَّهُ لَقَدْ جَاءَتْ رُسُلُ
وَنُودُوا أَنْ تِلْكُمُ الْجَنَّةُ أُورِثْتُمُوهَا بِمَا كُنْتُمْ

وَالْبَلَدُ الطَّيِّبُ يَخْرُجُ نَبَاتُهُ بِإِذْنِ رَبِّهِ وَالَّذِي خَبُثَ لَا يَخْرُجُ
إِلَّا نَكِدًا كَذَٰلِكَ نُصَرِّفُ الْآيَاتِ لِقَوْمٍ يَشْكُرُونَ ۞
لَقَدْ أَرْسَلْنَا نُوحًا إِلَىٰ قَوْمِهِ فَقَالَ يَا قَوْمِ اعْبُدُوا اللَّهَ
مَا لَكُمْ مِنْ إِلَٰهٍ غَيْرُهُ إِنِّي أَخَافُ عَلَيْكُمْ عَذَابَ يَوْمٍ عَظِيمٍ
۞ قَالَ الْمَلَأُ مِنْ قَوْمِهِ إِنَّا لَنَرَاكَ فِي ضَلَالٍ مُبِينٍ ۞ قَالَ
يَا قَوْمِ لَيْسَ بِي ضَلَالَةٌ وَلَٰكِنِّي رَسُولٌ مِنْ رَبِّ الْعَالَمِينَ
۞ أُبَلِّغُكُمْ رِسَالَاتِ رَبِّي وَأَنْصَحُ لَكُمْ وَأَعْلَمُ مِنَ اللَّهِ مَا
لَا تَعْلَمُونَ ۞ أَوَعَجِبْتُمْ أَنْ جَاءَكُمْ ذِكْرٌ مِنْ رَبِّكُمْ عَلَىٰ رَجُلٍ
مِنْكُمْ لِيُنْذِرَكُمْ وَلِتَتَّقُوا وَلَعَلَّكُمْ تُرْحَمُونَ ۞ فَكَذَّبُوهُ
فَأَنْجَيْنَاهُ وَالَّذِينَ مَعَهُ فِي الْفُلْكِ وَأَغْرَقْنَا الَّذِينَ كَذَّبُوا
بِآيَاتِنَا إِنَّهُمْ كَانُوا قَوْمًا عَمِينَ ۞ وَإِلَىٰ عَادٍ أَخَاهُمْ هُودًا
قَالَ يَا قَوْمِ اعْبُدُوا اللَّهَ مَا لَكُمْ مِنْ إِلَٰهٍ غَيْرُهُ أَفَلَا تَتَّقُونَ
۞ قَالَ الْمَلَأُ الَّذِينَ كَفَرُوا مِنْ قَوْمِهِ إِنَّا لَنَرَاكَ
فِي سَفَاهَةٍ وَإِنَّا لَنَظُنُّكَ مِنَ الْكَاذِبِينَ ۞ قَالَ يَا قَوْمِ
لَيْسَ بِي سَفَاهَةٌ وَلَٰكِنِّي رَسُولٌ مِنْ رَبِّ الْعَالَمِينَ ۞

وَلَقَدْ جِئْنَاهُمْ بِكِ
يُؤْمِنُونَ ۞ هَ
يَقُولُ الَّذِينَ نَسُوهُ
لَنَا مِنْ شُفَعَاءَ فَيَ
نَعْمَلُ قَدْ خَسِرُوا أَنْفُ
إِنَّ رَبَّكُمُ اللَّهُ الَّذِي
ثُمَّ اسْتَوَى عَلَى
وَالشَّمْسَ وَالْقَمَ
وَالْأَمْرُ تَبَارَكَ
تَضَرُّعًا وَخُفْيَةً
فِي الْأَرْضِ بَعْدَ
إِنَّ رَحْمَتَ اللَّهِ قَ
الرِّيَاحَ بُشْرًا بَيْنَ
سُقْنَاهُ لِبَلَدٍ
كُلِّ الثَّمَرَاتِ

وَاذْكُرُوا إِذْ جَعَلَكُمْ خُلَفَاءَ مِنْ بَعْدِ عَادٍ وَبَوَّأَكُمْ
فِي الْأَرْضِ تَتَّخِذُونَ مِنْ سُهُولِهَا قُصُورًا وَتَنْحِتُونَ
الْجِبَالَ بُيُوتًا فَاذْكُرُوا آلَاءَ اللَّهِ وَلَا تَعْثَوْا فِي الْأَرْضِ
مُفْسِدِينَ ۞ قَالَ الْمَلَأُ الَّذِينَ اسْتَكْبَرُوا مِنْ قَوْمِهِ
لِلَّذِينَ اسْتُضْعِفُوا لِمَنْ آمَنَ مِنْهُمْ أَتَعْلَمُونَ أَنَّ صَالِحًا
مُرْسَلٌ مِنْ رَبِّهِ قَالُوا إِنَّا بِمَا أُرْسِلَ بِهِ مُؤْمِنُونَ ۞
قَالَ الَّذِينَ اسْتَكْبَرُوا إِنَّا بِالَّذِي آمَنْتُمْ بِهِ كَافِرُونَ ۞
فَعَقَرُوا النَّاقَةَ وَعَتَوْا عَنْ أَمْرِ رَبِّهِمْ وَقَالُوا يَا صَالِحُ
ائْتِنَا بِمَا تَعِدُنَا إِنْ كُنْتَ مِنَ الْمُرْسَلِينَ ۞ فَأَخَذَتْهُمُ
الرَّجْفَةُ فَأَصْبَحُوا فِي دَارِهِمْ جَاثِمِينَ ۞ فَتَوَلَّى عَنْهُمْ
وَقَالَ يَا قَوْمِ لَقَدْ أَبْلَغْتُكُمْ رِسَالَةَ رَبِّي وَنَصَحْتُ
لَكُمْ وَلَكِنْ لَا تُحِبُّونَ النَّاصِحِينَ ۞ وَلُوطًا إِذْ قَالَ
لِقَوْمِهِ أَتَأْتُونَ الْفَاحِشَةَ مَا سَبَقَكُمْ بِهَا مِنْ أَحَدٍ
مِنَ الْعَالَمِينَ ۞ إِنَّكُمْ لَتَأْتُونَ الرِّجَالَ شَهْوَةً
مِنْ دُونِ النِّسَاءِ بَلْ أَنْتُمْ قَوْمٌ مُسْرِفُونَ ۞

أبلغكم رسالات ربي وأنا لكم ناصح أمين
أن جاءكم ذكر من ربكم على رجل منـ
واذكروا إذ جعلكم خلفاء من
وزادكم في الخلق بصطة فاذكروا آلاء
تفلحون ۞ قالوا أجئتنا لنعبد الله وحـ
يعبد آباؤنا فأتنا بما تعدنا إن كنت
۞ قال قد وقع عليكم من ربكم
أتجادلونني في أسماء سميتموها
ما نزل الله بها من سلطان فانتظـ
من المنتظرين ۞ فأنجيناه والذيـ
منا وقطعنا دابر الذين كذبوا بآياتنا
مؤمنين ۞ وإلى ثمود أخاهم صـ
اعبدوا الله ما لكم من إله غيره قد
من ربكم هذه ناقة الله لكم آية فذروهـ
أرض الله ولا تمسوها بسوء فيأخذكم

قال الملأ الذين استكبروا من قومه لنخرجنك يا شعيب
والذين آمنوا معك من قريتنا أو لتعودن في ملتنا
قال أولو كنا كارهين ۞ قد افترينا على الله كذبا إن عدنا
في ملتكم بعد إذ نجانا الله منها وما يكون لنا أن نعود
فيها إلا أن يشاء الله ربنا وسع ربنا كل شيء علما على الله
توكلنا ربنا افتح بيننا وبين قومنا بالحق وأنت خير الفاتحين
۞ وقال الملأ الذين كفروا من قومه لئن اتبعتم شعيبا
إنكم إذا لخاسرون ۞ فأخذتهم الرجفة فأصبحوا في دارهم
جاثمين ۞ الذين كذبوا شعيبا كأن لم يغنوا فيها الذين كذبوا
شعيبا كانوا هم الخاسرين ۞ فتولى عنهم وقال
يا قوم لقد أبلغتكم رسالات ربي ونصحت لكم فكيف آسى
على قوم كافرين ۞ وما أرسلنا في قرية من نبي إلا أخذنا أهلها
بالبأساء والضراء لعلهم يضرعون ۞ ثم بدلنا مكان
السيئة الحسنة حتى عفوا وقالوا قد مس آباءنا الضراء
والسراء فأخذناهم بغتة وهم لا يشعرون ۞

وَمَا كَانَ جَوَابَ قَوْمِهِ إِلَّا أَنْ قَالُوا
مِنْ قَرْيَتِكُمْ إِنَّهُمْ أُنَاسٌ يَتَطَهَّرُونَ ۞ فَأ
إِلَّا امْرَأَتَهُ كَانَتْ مِنَ الْغَابِرِينَ ۞ وَأَ
مَطَرًا فَانْظُرْ كَيْفَ كَانَ عَاقِبَةُ الْمُجْ
مَدْيَنَ أَخَاهُمْ شُعَيْبًا قَالَ يَا قَوْمِ اعْبُ
مِنْ إِلَهٍ غَيْرُهُ قَدْ جَاءَتْكُمْ بَيِّنَةٌ
فَأَوْفُوا الْكَيْلَ وَالْمِيزَانَ وَلَا تَبْخَ
أَشْيَاءَهُمْ وَلَا تُفْسِدُوا فِي الْأَرْضِ
ذَلِكُمْ خَيْرٌ لَكُمْ إِنْ كُنْتُمْ مُؤْ
وَلَا تَقْعُدُوا بِكُلِّ صِرَاطٍ تُوعِدُونَ
عَنْ سَبِيلِ اللَّهِ مَنْ آمَنَ بِهِ وَتَبْغُونَهَا عِوَ
إِذْ كُنْتُمْ قَلِيلًا فَكَثَّرَكُمْ وَانْظُرُ
عَاقِبَةُ الْمُفْسِدِينَ ۞ وَإِنْ كَانَ طَائِفَةٌ
بِالَّذِي أُرْسِلْتُ بِهِ وَطَائِفَةٌ لَمْ يُؤْمِ
حَتَّى يَحْكُمَ اللَّهُ بَيْنَنَا وَهُوَ خَيْرُ الْحَ

قال الملأ الذين استكبروا من قومه لنخرجنك يا شعيب
والذين آمنوا معك من قريتنا أو لتعودن في ملتنا
قال أولو كنا كارهين ۞ قد افترينا على الله كذبا إن عدنا
في ملتكم بعد إذ نجانا الله منها وما يكون لنا أن نعود
فيها إلا أن يشاء الله ربنا وسع ربنا كل شيء علما على الله
توكلنا ربنا افتح بيننا وبين قومنا بالحق وأنت خير الفاتحين
۞ وقال الملأ الذين كفروا من قومه لئن اتبعتم شعيبا
إنكم إذا لخاسرون ۞ فأخذتهم الرجفة فأصبحوا في دارهم
جاثمين ۞ الذين كذبوا شعيبا كأن لم يغنوا فيها الذين كذبوا
شعيبا كانوا هم الخاسرين ۞ فتولى عنهم وقال
يا قوم لقد أبلغتكم رسالات ربي ونصحت لكم فكيف آسى
على قوم كافرين ۞ وما أرسلنا في قرية من نبي إلا أخذنا أهلها
بالبأساء والضراء لعلهم يضرعون ۞ ثم بدلنا مكان
السيئة الحسنة حتى عفوا وقالوا قد مس آباءنا الضراء
والسراء فأخذناهم بغتة وهم لا يشعرون ۞

وما كان جواب قومه إلا أن قالوا أخرج
من قريتكم إنهم أناس يتطهرون ۞ فأنجيناه
إلا امرأته كانت من الغابرين ۞ وأمطرنا ع
مطرا فانظر كيف كان عاقبة المجرمين ۞
مدين أخاهم شعيبا قال يا قوم اعبدوا الله
من إله غيره قد جاءتكم بينة من ر
فأوفوا الكيل والميزان ولا تبخسوا الن
أشياءهم ولا تفسدوا في الأرض بعد إصلا
ذلكم خير لكم إن كنتم مؤمنين
ولا تقعدوا بكل صراط توعدون وتصد
عن سبيل الله من آمن به وتبغونها عوجا واذ
إذ كنتم قليلا فكثركم وانظروا كيف
عاقبة المفسدين ۞ وإن كان طائفة منكم
بالذي أرسلت به وطائفة لم يؤمنوا فاص
حتى يحكم الله بيننا وهو خير الحاكمين

حَقِيقٌ عَلَىٰٓ أَن لَّآ أَقُولَ عَلَى ٱللَّهِ إِلَّا ٱلْحَقَّ ۖ قَدْ جِئْتُكُم بِبَيِّنَةٍ
مِّن رَّبِّكُمْ فَأَرْسِلْ مَعِيَ بَنِىٓ إِسْرَٰٓءِيلَ ۞ قَالَ إِن كُنتَ جِئْتَ بِـَٔايَةٍ
فَأْتِ بِهَآ إِن كُنتَ مِنَ ٱلصَّٰدِقِينَ ۞ فَأَلْقَىٰ عَصَاهُ فَإِذَا هِىَ
ثُعْبَانٌ مُّبِينٌ ۞ وَنَزَعَ يَدَهُۥ فَإِذَا هِىَ بَيْضَآءُ لِلنَّٰظِرِينَ
۞ قَالَ ٱلْمَلَأُ مِن قَوْمِ فِرْعَوْنَ إِنَّ هَٰذَا لَسَٰحِرٌ عَلِيمٌ
۞ يُرِيدُ أَن يُخْرِجَكُم مِّنْ أَرْضِكُمْ فَمَاذَا تَأْمُرُونَ
۞ قَالُوٓا۟ أَرْجِهْ وَأَخَاهُ وَأَرْسِلْ فِى ٱلْمَدَآئِنِ حَٰشِرِينَ
۞ يَأْتُوكَ بِكُلِّ سَحَّارٍ عَلِيمٍ ۞ وَجَآءَ ٱلسَّحَرَةُ فِرْعَوْنَ
قَالُوٓا۟ إِنَّ لَنَا لَأَجْرًا إِن كُنَّا نَحْنُ ٱلْغَٰلِبِينَ ۞ قَالَ
نَعَمْ وَإِنَّكُمْ لَمِنَ ٱلْمُقَرَّبِينَ ۞ قَالُوا۟ يَٰمُوسَىٰٓ إِمَّآ أَن تُلْقِىَ
وَإِمَّآ أَن نَّكُونَ نَحْنُ ٱلْمُلْقِينَ ۞ قَالَ ٱلْقُوا۟ ۖ فَلَمَّآ أَلْقَوْا۟ سَحَرُوٓا۟
أَعْيُنَ ٱلنَّاسِ وَٱسْتَرْهَبُوهُمْ وَجَآءُو بِسِحْرٍ عَظِيمٍ ۞
وَأَوْحَيْنَآ إِلَىٰ مُوسَىٰٓ أَنْ أَلْقِ عَصَاكَ ۖ فَإِذَا هِىَ تَلْقَفُ
مَا يَأْفِكُونَ ۞ فَوَقَعَ ٱلْحَقُّ وَبَطَلَ مَا كَانُوا۟ يَعْمَلُونَ ۞ فَغُلِبُوا۟
هُنَالِكَ وَٱنقَلَبُوا۟ صَٰغِرِينَ ۞ وَأُلْقِىَ ٱلسَّحَرَةُ سَٰجِدِينَ ۞

وَلَوْ اَنَّ اَهْلَ الْقُرٰٓى اٰمَنُوْا وَ
مِنَ السَّمَآءِ وَالْاَرْضِ وَلٰكِنْ
يَكْسِبُوْنَ ۞ اَفَاَمِنَ اَهْلُ الْقُ
وَهُمْ نَآئِمُوْنَ ۞ اَوَاَمِنَ اَهْ
ضُحًى وَّهُمْ يَلْعَبُوْنَ ۞ اَفَ
مَكْرَ اللّٰهِ اِلَّا الْقَوْمُ الْخٰسِرُ
يَرِثُوْنَ الْاَرْضَ مِنْ بَعْدِ اَهْلِ
بِذُنُوْبِهِمْ وَنَطْبَعُ عَلٰى قُلُوْبِهِ
الْقُرٰى نَقُصُّ عَلَيْكَ مِنْ اَنْۢبَآئِهَا
بِالْبَيِّنٰتِ فَمَا كَانُوْا لِيُؤْمِ
كَذٰلِكَ يَطْبَعُ اللّٰهُ عَلٰى قُلُ
لِاَكْثَرِهِمْ مِّنْ عَهْدٍ وَاِنْ وَّ
۞ ثُمَّ بَعَثْنَا مِنْۢ بَعْدِهِمْ مُّوْ
فَظَلَمُوْا بِهَا فَانْظُرْ كَيْفَ كَ
وَقَالَ مُوْسٰى يٰفِرْعَوْنُ اِنِّيْ رَ

فَإِذَا جَاءَتْهُمُ الْحَسَنَةُ قَالُوا لَنَا هَٰذِهِ وَإِنْ تُصِبْهُمْ سَيِّئَةٌ
يَطَّيَّرُوا بِمُوسَىٰ وَمَنْ مَعَهُ ۗ أَلَا إِنَّمَا طَائِرُهُمْ عِنْدَ اللَّهِ وَلَٰكِنَّ
أَكْثَرَهُمْ لَا يَعْلَمُونَ ۞ وَقَالُوا مَهْمَا تَأْتِنَا بِهِ مِنْ آيَةٍ لِتَسْحَرَنَا
بِهَا فَمَا نَحْنُ لَكَ بِمُؤْمِنِينَ ۞ فَأَرْسَلْنَا عَلَيْهِمُ الطُّوفَانَ
وَالْجَرَادَ وَالْقُمَّلَ وَالضَّفَادِعَ وَالدَّمَ آيَاتٍ مُفَصَّلَاتٍ
فَاسْتَكْبَرُوا وَكَانُوا قَوْمًا مُجْرِمِينَ ۞ وَلَمَّا وَقَعَ عَلَيْهِمُ
الرِّجْزُ قَالُوا يَا مُوسَى ادْعُ لَنَا رَبَّكَ بِمَا عَهِدَ عِنْدَكَ
لَئِنْ كَشَفْتَ عَنَّا الرِّجْزَ لَنُؤْمِنَنَّ لَكَ وَلَنُرْسِلَنَّ مَعَكَ
بَنِي إِسْرَائِيلَ ۞ فَلَمَّا كَشَفْنَا عَنْهُمُ الرِّجْزَ إِلَىٰ أَجَلٍ هُمْ بَالِغُوهُ
إِذَا هُمْ يَنْكُثُونَ ۞ فَانْتَقَمْنَا مِنْهُمْ فَأَغْرَقْنَاهُمْ فِي
الْيَمِّ بِأَنَّهُمْ كَذَّبُوا بِآيَاتِنَا وَكَانُوا عَنْهَا غَافِلِينَ ۞
وَأَوْرَثْنَا الْقَوْمَ الَّذِينَ كَانُوا يُسْتَضْعَفُونَ مَشَارِقَ
الْأَرْضِ وَمَغَارِبَهَا الَّتِي بَارَكْنَا فِيهَا ۖ وَتَمَّتْ كَلِمَتُ رَبِّكَ
الْحُسْنَىٰ عَلَىٰ بَنِي إِسْرَائِيلَ بِمَا صَبَرُوا ۖ وَدَمَّرْنَا مَا كَانَ
يَصْنَعُ فِرْعَوْنُ وَقَوْمُهُ وَمَا كَانُوا يَعْرِشُونَ ۞

قالوا آمنا برب العالمين ۞ رب موسى
قال فرعون آمنتم به قبل ان اذن لكم ان هذا
في المدينة لتخرجوا منها اهلها فسوف تعلمون
ايديكم وارجلكم من خلاف ثم لاصلبنكم
قالوا انا الى ربنا منقلبون ۞ وما تنقم منا
بايات ربنا لما جاءتنا ربنا افرغ علينا صبرا وتو
۞ وقال الملا من قوم فرعون اتذر موسى
ليفسدوا في الارض ويذرك والهتك
ابناءهم ونستحيي نساءهم وانا فوقهم قا
قال موسى لقومه استعينوا بالله واصبروا
لله يورثها من يشاء من عباده والعاقبة
قالوا اوذينا من قبل ان تاتينا ومن بعد ما
عسى ربكم ان يهلك عدوكم ويستخلف
فينظر كيف تعملون ۞ ولقد اخذنا
بالسنين ونقص من الثمرات لعلهم

قال يا موسى اني اصطفيتك على الناس برسالاتي وبكلامي
فخذ ما اتيتك وكن من الشاكرين ۞ وكتبنا له
في الالواح من كل شيء موعظة وتفصيلا لكل شيء
فخذها بقوة وامر قومك يأخذوا بأحسنها سأريكم
دار الفاسقين ۞ سأصرف عن اياتي الذين يتكبرون
في الارض بغير الحق وان يروا كل اية لا يؤمنوا بها
وان يروا سبيل الرشد لا يتخذوه سبيلا وان يروا
سبيل الغي يتخذوه سبيلا ذلك بانهم كذبوا
بايتنا وكانوا عنها غافلين ۞ والذين كذبوا بايتنا
ولقاء الاخرة حبطت اعمالهم هل يجزون الا ما كانوا
يعملون ۞ واتخذ قوم موسى من بعده من حليهم عجلا
جسدا له خوار الم يروا انه لا يكلمهم ولا يهديهم
سبيلا اتخذوه وكانوا ظالمين ۞ ولما سقط
في ايديهم ورأوا انهم قد ضلوا قالوا لئن لم يرحمنا
ربنا ويغفر لنا لنكونن من الخاسرين ۞

وَجَاوَزْنَا بِبَنِي إِسْرَائِيلَ الْبَحْرَ فَأَتَوْا
عَلَىٰ أَصْنَامٍ لَهُمْ قَالُوا يَا مُوسَى اجْعَلْ لَنَا
إِلَٰهًا كَمَا لَهُمْ آلِهَةٌ قَالَ إِنَّكُمْ قَوْمٌ تَجْهَلُونَ ۞ إِنَّ
فِيهِ وَبَاطِلٌ مَا كَانُوا يَعْمَلُونَ ۞ قَالَ
إِلَٰهًا وَهُوَ فَضَّلَكُمْ عَلَى الْعَالَمِينَ ۞
مِنْ آلِ فِرْعَوْنَ يَسُومُونَكُمْ سُوءَ الْعَذَابِ
أَبْنَاءَكُمْ وَيَسْتَحْيُونَ نِسَاءَكُمْ
مِنْ رَبِّكُمْ عَظِيمٌ ۞ وَوَاعَدْنَا
وَأَتْمَمْنَاهَا بِعَشْرٍ فَتَمَّ مِيقَاتُ رَبِّهِ
مُوسَىٰ لِأَخِيهِ هَارُونَ اخْلُفْنِي فِي قَوْمِي
سَبِيلَ الْمُفْسِدِينَ ۞ وَلَمَّا جَاءَ مُوسَىٰ
قَالَ رَبِّ أَرِنِي أَنْظُرْ إِلَيْكَ قَالَ لَنْ
إِلَى الْجَبَلِ فَإِنِ اسْتَقَرَّ مَكَانَهُ فَسَوْفَ
لِلْجَبَلِ جَعَلَهُ دَكًّا وَخَرَّ مُوسَىٰ
قَالَ سُبْحَانَكَ تُبْتُ إِلَيْكَ وَأَنَا

وَاكْتُبْ لَنَا فِي هٰذِهِ الدُّنْيَا حَسَنَةً وَفِي الْآخِرَةِ إِنَّا
هُدْنَا إِلَيْكَ قَالَ عَذَابِي أُصِيبُ بِهِ مَنْ أَشَاءُ وَرَحْمَتِي وَسِعَتْ
كُلَّ شَيْءٍ فَسَأَكْتُبُهَا لِلَّذِينَ يَتَّقُونَ وَيُؤْتُونَ
الزَّكٰوةَ وَالَّذِينَ هُمْ بِآيَاتِنَا يُؤْمِنُونَ ۞ الَّذِينَ يَتَّبِعُونَ
الرَّسُولَ النَّبِيَّ الْأُمِّيَّ الَّذِي يَجِدُونَهُ مَكْتُوبًا عِنْدَهُمْ
فِي التَّوْرٰيةِ وَالْإِنْجِيلِ يَأْمُرُهُمْ بِالْمَعْرُوفِ وَيَنْهٰهُمْ
عَنِ الْمُنْكَرِ وَيُحِلُّ لَهُمُ الطَّيِّبَاتِ وَيُحَرِّمُ عَلَيْهِمُ
الْخَبَائِثَ وَيَضَعُ عَنْهُمْ إِصْرَهُمْ وَالْأَغْلٰلَ الَّتِي
كَانَتْ عَلَيْهِمْ فَالَّذِينَ آمَنُوا بِهِ وَعَزَّرُوهُ وَنَصَرُوهُ
وَاتَّبَعُوا النُّورَ الَّذِي أُنْزِلَ مَعَهُ أُولٰئِكَ هُمُ الْمُفْلِحُونَ ۞
قُلْ يَا أَيُّهَا النَّاسُ إِنِّي رَسُولُ اللّٰهِ إِلَيْكُمْ جَمِيعًا الَّذِي
لَهُ مُلْكُ السَّمٰوٰتِ وَالْأَرْضِ لَا إِلٰهَ إِلَّا هُوَ يُحْيِي وَيُمِيتُ
فَآمِنُوا بِاللّٰهِ وَرَسُولِهِ النَّبِيِّ الْأُمِّيِّ الَّذِي يُؤْمِنُ بِاللّٰهِ
وَكَلِمَاتِهِ وَاتَّبِعُوهُ لَعَلَّكُمْ تَهْتَدُونَ ۞ وَمِنْ
قَوْمِ مُوسٰى أُمَّةٌ يَهْدُونَ بِالْحَقِّ وَبِهِ يَعْدِلُونَ ۞

وَلَمَّا رَجَعَ مُوسَىٰ إِلَىٰ قَوْمِهِ غَضْبَانَ أَسِفًا قَالَ بِئْ
مِنْ بَعْدِيٓ أَعَجِلْتُمْ أَمْرَ رَبِّكُمْ وَأَلْقَى ٱلْأَلْوَاحَ
أَخِيهِ يَجُرُّهُۥٓ إِلَيْهِ قَالَ ٱبْنَ أُمَّ إِنَّ ٱلْقَوْمَ ٱسْ
وَكَادُوا۟ يَقْتُلُونَنِى فَلَا تُشْمِتْ بِىَ ٱلْأَعْدَآءَ
مَعَ ٱلْقَوْمِ ٱلظَّٰلِمِينَ ۞ قَالَ رَبِّ ٱغْفِرْ لِى وَلِ
فِى رَحْمَتِكَ وَأَنتَ أَرْحَمُ ٱلرَّٰحِمِينَ ۞ إِنَّ ٱلَّذِينَ ٱ
سَيَنَالُهُمْ غَضَبٌ مِّن رَّبِّهِمْ وَذِلَّةٌ فِى ٱلْحَيَ
وَكَذَٰلِكَ نَجْزِى ٱلْمُفْتَرِينَ ۞ وَٱلَّذِينَ عَمِلُوا۟ ٱلسَّ
مِنۢ بَعْدِهَا وَءَامَنُوٓا۟ إِنَّ رَبَّكَ مِنۢ بَعْدِهَا لَغَفُورٌ
وَلَمَّا سَكَتَ عَن مُّوسَى ٱلْغَضَبُ أَخَذَ ٱلْأَلْوَاحَ وَ
هُدًى وَرَحْمَةٌ لِّلَّذِينَ هُمْ لِرَبِّهِمْ يَرْهَبُونَ ۞ وَٱخْتَ
سَبْعِينَ رَجُلًا لِّمِيقَٰتِنَا فَلَمَّآ أَخَذَتْهُمُ ٱلرَّجْفَةُ قَالَ
أَهْلَكْتَهُم مِّن قَبْلُ وَإِيَّىَّ أَتُهْلِكُنَا بِمَا فَعَلَ ٱلسُّ
إِنْ هِىَ إِلَّا فِتْنَتُكَ تُضِلُّ بِهَا مَن تَشَآءُ وَتَهْدِى مَ
وَلِيُّنَا فَٱغْفِرْ لَنَا وَٱرْحَمْنَا وَأَنتَ خَيْرُ

وإذ قالت أمة منهم لم تعظون قوما الله مهلكهم أو معذبهم
عذابا شديدا قالوا معذرة إلى ربكم ولعلهم يتقون ۞
فلما نسوا ما ذكروا به أنجينا الذين ينهون عن السوء
وأخذنا الذين ظلموا بعذاب بئيس بما كانوا يفسقون ۞
فلما عتوا عن ما نهوا عنه قلنا لهم كونوا قردة خاسئين ۞
وإذ تأذن ربك ليبعثن عليهم إلى يوم القيمة من يسومهم
سوء العذاب إن ربك لسريع العقاب وإنه لغفور رحيم ۞
وقطعناهم في الأرض أمما منهم الصالحون ومنهم
دون ذلك وبلوناهم بالحسنات والسيئات لعلهم
يرجعون ۞ فخلف من بعدهم خلف ورثوا الكتاب يأخذون
عرض هذا الأدنى ويقولون سيغفر لنا وإن يأتهم
عرض مثله يأخذوه ألم يؤخذ عليهم ميثاق الكتاب أن
لا يقولوا على الله إلا الحق ودرسوا ما فيه والدار الآخرة
خير للذين يتقون أفلا تعقلون ۞ والذين يمسكون
بالكتاب وأقاموا الصلوة إنا لا نضيع أجر المصلحين ۞

وَقَطَّعْنَاهُمُ اثْنَتَيْ عَشْرَةَ اَسْبَاطًا اُمَمًا وَاَوْحَ
اِلٰى مُوْسٰٓى اِذِ اسْتَسْقٰىهُ قَوْمُهٗٓ اَنِ اضْرِبْ بِّعَصَاكَ الْ
فَانْۢبَجَسَتْ مِنْهُ اثْنَتَا عَشْرَةَ عَيْنًا قَدْ عَلِمَ كُلُّ اُنَا
مَّشْرَبَهُمْ وَظَلَّلْنَا عَلَيْهِمُ الْغَمَامَ وَاَنْزَلْنَا عَلَيْهِمُ
وَالسَّلْوٰى كُلُوْا مِنْ طَيِّبٰتِ مَا رَزَقْنٰكُمْ وَمَا
وَلٰكِنْ كَانُوْٓا اَنْفُسَهُمْ يَظْلِمُوْنَ ۞ وَاِذْ قِ
لَهُمُ اسْكُنُوْا هٰذِهِ الْقَرْيَةَ وَكُلُوْا مِنْهَا حَيْ
شِئْتُمْ وَقُوْلُوْا حِطَّةٌ وَّادْخُلُوا الْبَابَ سُجَّ
نَّغْفِرْ لَكُمْ خَطِيٰٓـئٰتِكُمْ سَنَزِيْدُ الْمُحْسِنِيْنَ
فَبَدَّلَ الَّذِيْنَ ظَلَمُوْا مِنْهُمْ قَوْلًا غَيْرَ الَّذِيْ قِيْلَ لَهُ
فَاَرْسَلْنَا عَلَيْهِمْ رِجْزًا مِّنَ السَّمَآءِ بِمَا كَا
يَظْلِمُوْنَ ۞ وَسْـَٔلْهُمْ عَنِ الْقَرْيَةِ الَّتِيْ كَانَ
حَاضِرَةَ الْبَحْرِ اِذْ يَعْدُوْنَ فِي السَّبْتِ اِذْ تَاْتِيْهِ
حِيْتَانُهُمْ يَوْمَ سَبْتِهِمْ شُرَّعًا وَّيَوْمَ لَا يَسْبِتُوْنَ
لَا تَاْتِيْهِمْ كَذٰلِكَ نَبْلُوْهُمْ بِمَا كَانُوْا يَفْسُقُوْنَ

ولقد ذرأنا لجهنم كثيرا من الجن والإنس لهم قلوب لا يفقهون
بها ولهم أعين لا يبصرون بها ولهم آذان لا يسمعون بها
أولئك كالأنعام بل هم أضل أولئك هم الغافلون ۞ ولله
الأسماء الحسنى فادعوه بها وذروا الذين يلحدون في أسمائه
سيجزون ما كانوا يعملون ۞ وممن خلقنا أمة يهدون
بالحق وبه يعدلون ۞ والذين كذبوا بآياتنا سنستدرجهم
من حيث لا يعلمون ۞ وأملي لهم إن كيدي متين ۞ أولم
يتفكروا ما بصاحبهم من جنة إن هو إلا نذير مبين ۞
أولم ينظروا في ملكوت السموات والأرض وما خلق الله
من شيء وأن عسى أن يكون قد اقترب أجلهم فبأي حديث بعده
يؤمنون ۞ من يضلل الله فلا هادي له ويذرهم في طغيانهم
يعمهون ۞ يسئلونك عن الساعة أيان مرساها قل إنما علمها
عند ربي لا يجليها لوقتها إلا هو ثقلت في السموات
والأرض لا تأتيكم إلا بغتة يسئلونك كأنك حفي عنها
قل إنما علمها عند الله ولكن أكثر الناس لا يعلمون ۞

وَاِذْ نَتَقْنَا الْجَبَلَ فَوْقَهُمْ كَاَنَّهُ ظُلَّةٌ وَظَنُّوٓا
خُذُوا مَآ اٰتَيْنٰكُمْ بِقُوَّةٍ وَاذْكُرُوا مَا فِيهِ لَعَلَّ
وَاِذْ اَخَذَ رَبُّكَ مِنْ بَنِيٓ اٰدَمَ مِنْ ظُهُورِهِمْ ذُرِّيَّتَهُمْ
عَلٰٓى اَنْفُسِهِمْ اَلَسْتُ بِرَبِّكُمْ قَالُوا بَلٰى شَهِدْنَآ اَ
الْقِيٰمَةِ اِنَّا كُنَّا عَنْ هٰذَا غٰفِلِينَ ۞ اَوْ تَقُو
اٰبَآؤُنَا مِنْ قَبْلُ وَكُنَّا ذُرِّيَّةً مِنْ بَعْدِهِمْ اَفَ
الْمُبْطِلُونَ ۞ وَكَذٰلِكَ نُفَصِّلُ الْاٰيٰتِ وَلَعَ
۞ وَاتْلُ عَلَيْهِمْ نَبَاَ الَّذِيٓ اٰتَيْنٰهُ اٰيٰتِنَا
فَاَتْبَعَهُ الشَّيْطٰنُ فَكَانَ مِنَ الْغٰوِينَ
لَرَفَعْنٰهُ بِهَا وَلٰكِنَّهُٓ اَخْلَدَ اِلَى الْاَرْضِ
فَمَثَلُهُ كَمَثَلِ الْكَلْبِ اِنْ تَحْمِلْ عَلَيْهِ يَلْ
يَلْهَثْ ذّٰلِكَ مَثَلُ الْقَوْمِ الَّذِينَ كَذَّبُوا بِ
الْقَصَصَ لَعَلَّهُمْ يَتَفَكَّرُونَ ۞ سَآءَ مَثَ
كَذَّبُوا بِاٰيٰتِنَا وَاَنْفُسَهُمْ كَانُوا يَظْلِمُونَ
فَهُوَ الْمُهْتَدِ وَمَنْ يُضْلِلْ فَاُولٰٓئِكَ هُمُ

إِنَّ وَلِيِّيَ اللَّهُ الَّذِي نَزَّلَ الْكِتَابَ وَهُوَ يَتَوَلَّى الصَّالِحِينَ ۞
وَالَّذِينَ تَدْعُونَ مِنْ دُونِهِ لَا يَسْتَطِيعُونَ نَصْرَكُمْ
وَلَا أَنْفُسَهُمْ يَنْصُرُونَ ۞ وَإِنْ تَدْعُوهُمْ إِلَى الْهُدَى
لَا يَسْمَعُوا وَتَرَاهُمْ يَنْظُرُونَ إِلَيْكَ وَهُمْ لَا يُبْصِرُونَ ۞
خُذِ الْعَفْوَ وَأْمُرْ بِالْعُرْفِ وَأَعْرِضْ عَنِ الْجَاهِلِينَ ۞ وَإِمَّا
يَنْزَغَنَّكَ مِنَ الشَّيْطَانِ نَزْغٌ فَاسْتَعِذْ بِاللَّهِ إِنَّهُ سَمِيعٌ عَلِيمٌ
۞ إِنَّ الَّذِينَ اتَّقَوْا إِذَا مَسَّهُمْ طَائِفٌ مِنَ الشَّيْطَانِ تَذَكَّرُوا
فَإِذَا هُمْ مُبْصِرُونَ ۞ وَإِخْوَانُهُمْ يَمُدُّونَهُمْ فِي الْغَيِّ
ثُمَّ لَا يُقْصِرُونَ ۞ وَإِذَا لَمْ تَأْتِهِمْ بِآيَةٍ قَالُوا لَوْلَا اجْتَبَيْتَهَا
قُلْ إِنَّمَا أَتَّبِعُ مَا يُوحَى إِلَيَّ مِنْ رَبِّي هَذَا بَصَائِرُ مِنْ رَبِّكُمْ وَهُدًى
وَرَحْمَةٌ لِقَوْمٍ يُؤْمِنُونَ ۞ وَإِذَا قُرِئَ الْقُرْآنُ فَاسْتَمِعُوا لَهُ
وَأَنْصِتُوا لَعَلَّكُمْ تُرْحَمُونَ ۞ وَاذْكُرْ رَبَّكَ فِي نَفْسِكَ
تَضَرُّعًا وَخِيفَةً وَدُونَ الْجَهْرِ مِنَ الْقَوْلِ بِالْغُدُوِّ وَالْآصَالِ
وَلَا تَكُنْ مِنَ الْغَافِلِينَ ۞ إِنَّ الَّذِينَ عِنْدَ رَبِّكَ
لَا يَسْتَكْبِرُونَ عَنْ عِبَادَتِهِ وَيُسَبِّحُونَهُ وَلَهُ يَسْجُدُونَ ۞

قُلْ لَّآ أَمْلِكُ لِنَفْسِي نَفْعًا وَّلَا ضَرًّا إِلَّا مَا شَ
أَعْلَمُ الْغَيْبَ لَاسْتَكْثَرْتُ مِنَ الْخَيْرِ وَ
إِنْ أَنَا إِلَّا نَذِيرٌ وَّبَشِيرٌ لِّقَوْمٍ يُؤْمِنُونَ ۞ هُ
مِّن نَّفْسٍ وَاحِدَةٍ وَجَعَلَ مِنْهَا زَوْجَهَا لِيَسْ
تَغَشَّاهَا حَمَلَتْ حَمْلًا خَفِيفًا فَمَرَّتْ بِهِ فَلَمَّا أَثْ
رَبَّهُمَا لَئِنْ آتَيْتَنَا صَالِحًا لَّنَكُونَنَّ مِنَ الشَّ
فَلَمَّا آتَاهُمَا صَالِحًا جَعَلَا لَهُ شُرَكَاءَ فِيمَا آتَاهُمَا
عَمَّا يُشْرِكُونَ ۞ أَيُشْرِكُونَ مَا لَا يَخْلُقُ شَيْئًا وَهُمْ
وَلَا يَسْتَطِيعُونَ لَهُمْ نَصْرًا وَلَا أَنفُسَهُمْ
وَإِن تَدْعُوهُمْ إِلَى الْهُدَىٰ لَا يَتَّبِعُوكُمْ سَوَاءٌ عَلَيْ
أَمْ أَنتُمْ صَامِتُونَ ۞ إِنَّ الَّذِينَ تَدْعُونَ
عِبَادٌ أَمْثَالُكُمْ فَادْعُوهُمْ فَلْيَسْتَجِيبُوا
صَادِقِينَ ۞ أَلَهُمْ أَرْجُلٌ يَمْشُونَ بِهَا أَمْ لَهُمْ
بِهَا أَمْ لَهُمْ أَعْيُنٌ يُبْصِرُونَ بِهَا أَمْ لَهُمْ آذَانٌ
قُلِ ادْعُوا شُرَكَاءَكُمْ ثُمَّ كِيدُونِ فَلَا

إذ تستغيثون ربكم فاستجاب لكم أني ممدكم بألف
من الملئكة مردفين ۞ وما جعله الله إلا بشرى
ولتطمئن به قلوبكم وما النصر إلا من عند الله إن الله
عزيز حكيم ۞ إذ يغشيكم النعاس أمنة منه وينزل
عليكم من السماء ماء ليطهركم به ويذهب عنكم رجز
الشيطان وليربط على قلوبكم ويثبت به الأقدام ۞
إذ يوحي ربك إلى الملئكة أني معكم فثبتوا الذين امنوا
سألقي في قلوب الذين كفروا الرعب فاضربوا فوق
الأعناق واضربوا منهم كل بنان ۞ ذلك بأنهم
شاقوا الله ورسوله ومن يشاقق الله ورسوله فإن الله
شديد العقاب ۞ ذلكم فذوقوه وأن للكافرين
عذاب النار ۞ يا أيها الذين امنوا إذا لقيتم الذين
كفروا زحفا فلا تولوهم الأدبار ۞ ومن يولهم يومئذ
دبره إلا متحرفا لقتال أو متحيزا إلى فئة فقد باء
بغضب من الله ومأوه جهنم وبئس المصير ۞

سورة الأنفال مدنية وهي خمس وسبعون آية

بسم الله الرحمن الرحيم

يسئلونك عن الأنفال قل الأنفال لله والرسول فاتقوا الله
وأصلحوا ذات بينكم وأطيعوا الله ورسوله إن كنتم مؤمنين
۞ إنما المؤمنون الذين إذا ذكر الله وجلت قلوبهم وإذا
تليت عليهم آياته زادتهم إيمانا وعلى ربهم يتوكلون ۞
الذين يقيمون الصلوة ومما رزقناهم ينفقون ۞ أولئك
هم المؤمنون حقا لهم درجات عند ربهم ومغفرة ورزق
كريم ۞ كما أخرجك ربك من بيتك بالحق وإن فريقا من المؤمنين
لكارهون ۞ يجادلونك في الحق بعد ما تبين كأنما يساقون
إلى الموت وهم ينظرون ۞ وإذ يعدكم الله إحدى الطائفتين
أنها لكم وتودون أن غير ذات الشوكة تكون لكم ويريد
الله أن يحق الحق بكلماته ويقطع دابر الكافرين ۞
ليحق الحق ويبطل الباطل ولو كره المجرمون ۞

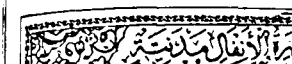

إذ تستغيثون ربكم فاستجاب لكم أني ممدكم بألف
من الملئكة مردفين ۞ وما جعله الله إلا بشرى
ولتطمئن به قلوبكم وما النصر إلا من عند الله إن الله
عزيز حكيم ۞ إذ يغشيكم النعاس أمنة منه وينزل
عليكم من السماء ماء ليطهركم به ويذهب عنكم رجز
الشيطان وليربط على قلوبكم ويثبت به الأقدام ۞
إذ يوحي ربك إلى الملئكة أني معكم فثبتوا الذين آمنوا
سألقي في قلوب الذين كفروا الرعب فاضربوا فوق
الأعناق واضربوا منهم كل بنان ۞ ذلك بأنهم
شاقوا الله ورسوله ومن يشاقق الله ورسوله فإن الله
شديد العقاب ۞ ذلكم فذوقوه وأن للكافرين
عذاب النار ۞ يا أيها الذين آمنوا إذا لقيتم الذين
كفروا زحفا فلا تولوهم الأدبار ۞ ومن يولهم يومئذ
دبره إلا متحرفا لقتال أو متحيزا إلى فئة فقد باء
بغضب من الله ومأواه جهنم وبئس المصير ۞

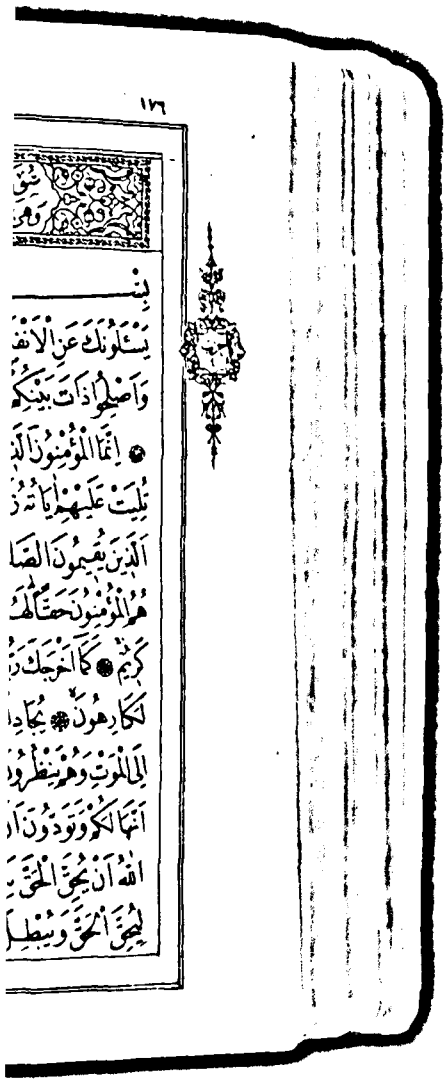

بِسْـ

يَسْئَلُونَكَ عَنِ الْاَنْفَ

وَاَصْلِحُوا ذَاتَ بَيْنِكُمْ

۞ اِنَّمَا الْمُؤْمِنُونَ الَّذِ

تُلِيَتْ عَلَيْهِمْ اٰيَاتُهُ زَ

اَلَّذِينَ يُقِيمُونَ الصَّلَ

هُمُ الْمُؤْمِنُونَ حَقًّا لَهُ

كَرِيمٌ ۞ كَمَا اَخْرَجَكَ رَبُّ

لَكَارِهُونَ ۞ يُجَادِلُ

اِلَى الْمَوْتِ وَهُمْ يَنْظُرُونَ

اَنَّهَا لَكُمْ وَتَوَدُّونَ اَنَّ

اللّٰهُ اَنْ يُحِقَّ الْحَقَّ بِ

لِيُحِقَّ الْحَقَّ وَيُبْطِلَ

وَاذْكُرُوٓا إِذْ أَنتُمْ قَلِيلٌ مُّسْتَضْعَفُونَ فِى الْأَرْضِ تَخَافُونَ
أَن يَتَخَطَّفَكُمُ النَّاسُ فَـَٔاوَىٰكُمْ وَأَيَّدَكُم بِنَصْرِهِۦ وَرَزَقَكُم
مِّنَ الطَّيِّبَٰتِ لَعَلَّكُمْ تَشْكُرُونَ ۞ يَٰٓأَيُّهَا الَّذِينَ ءَامَنُوا
لَا تَخُونُوا اللَّهَ وَالرَّسُولَ وَتَخُونُوٓا أَمَٰنَٰتِكُمْ وَأَنتُمْ
تَعْلَمُونَ ۞ وَاعْلَمُوٓا أَنَّمَآ أَمْوَٰلُكُمْ وَأَوْلَٰدُكُمْ فِتْنَةٌ وَأَنَّ اللَّهَ
عِندَهُۥٓ أَجْرٌ عَظِيمٌ ۞ يَٰٓأَيُّهَا الَّذِينَ ءَامَنُوٓا إِن تَتَّقُوا اللَّهَ
يَجْعَل لَّكُمْ فُرْقَانًا وَيُكَفِّرْ عَنكُمْ سَيِّـَٔاتِكُمْ وَيَغْفِرْ لَكُمْ
وَاللَّهُ ذُو الْفَضْلِ الْعَظِيمِ ۞ وَإِذْ يَمْكُرُ بِكَ الَّذِينَ
كَفَرُوا لِيُثْبِتُوكَ أَوْ يَقْتُلُوكَ أَوْ يُخْرِجُوكَ وَيَمْكُرُونَ
وَيَمْكُرُ اللَّهُ وَاللَّهُ خَيْرُ الْمَٰكِرِينَ ۞ وَإِذَا تُتْلَىٰ عَلَيْهِمْ
ءَايَٰتُنَا قَالُوا قَدْ سَمِعْنَا لَوْ نَشَآءُ لَقُلْنَا مِثْلَ هَٰذَآ إِنْ هَٰذَآ
إِلَّآ أَسَٰطِيرُ الْأَوَّلِينَ ۞ وَإِذْ قَالُوا اللَّهُمَّ إِن كَانَ هَٰذَا
هُوَ الْحَقَّ مِنْ عِندِكَ فَأَمْطِرْ عَلَيْنَا حِجَارَةً مِّنَ السَّمَآءِ
أَوِ ائْتِنَا بِعَذَابٍ أَلِيمٍ ۞ وَمَا كَانَ اللَّهُ لِيُعَذِّبَهُمْ
وَأَنتَ فِيهِمْ وَمَا كَانَ اللَّهُ مُعَذِّبَهُمْ وَهُمْ يَسْتَغْفِرُونَ ۞

فَلَمْ تَقْتُلُوهُمْ وَلَٰكِنَّ اللَّهَ قَتَلَهُمْ وَمَا رَمَيْتَ إِذْ رَمَيْتَ
وَلَٰكِنَّ اللَّهَ رَمَىٰ وَلِيُبْلِيَ الْمُؤْمِنِينَ مِنْهُ بَلَاءً حَسَنًا إِنَّ اللَّهَ
سَمِيعٌ عَلِيمٌ ۞ ذَٰلِكُمْ وَأَنَّ اللَّهَ مُوهِنُ كَيْدِ الْكَافِرِينَ
۞ إِنْ تَسْتَفْتِحُوا فَقَدْ جَاءَكُمُ الْفَتْحُ وَإِنْ تَنْتَهُوا فَهُوَ خَيْرًا
لَكُمْ وَإِنْ تَعُودُوا نَعُدْ وَلَنْ تُغْنِيَ عَنْكُمْ فِئَتُكُمْ شَيْئًا
وَلَوْ كَثُرَتْ وَأَنَّ اللَّهَ مَعَ الْمُؤْمِنِينَ ۞ يَا أَيُّهَا الَّذِينَ آمَنُوا
أَطِيعُوا اللَّهَ وَرَسُولَهُ وَلَا تَوَلَّوْا عَنْهُ وَأَنْتُمْ تَسْمَعُونَ ۞
وَلَا تَكُونُوا كَالَّذِينَ قَالُوا سَمِعْنَا وَهُمْ لَا يَسْمَعُونَ
۞ إِنَّ شَرَّ الدَّوَابِّ عِنْدَ اللَّهِ الصُّمُّ الْبُكْمُ الَّذِينَ
لَا يَعْقِلُونَ ۞ وَلَوْ عَلِمَ اللَّهُ فِيهِمْ خَيْرًا لَأَسْمَعَهُمْ
وَلَوْ أَسْمَعَهُمْ لَتَوَلَّوْا وَهُمْ مُعْرِضُونَ ۞ يَا أَيُّهَا الَّذِينَ
آمَنُوا اسْتَجِيبُوا لِلَّهِ وَلِلرَّسُولِ إِذَا دَعَاكُمْ لِمَا يُحْيِيكُمْ
وَاعْلَمُوا أَنَّ اللَّهَ يَحُولُ بَيْنَ الْمَرْءِ وَقَلْبِهِ وَأَنَّهُ إِلَيْهِ
تُحْشَرُونَ ۞ وَاتَّقُوا فِتْنَةً لَا تُصِيبَنَّ الَّذِينَ ظَلَمُوا
مِنْكُمْ خَاصَّةً وَاعْلَمُوا أَنَّ اللَّهَ شَدِيدُ الْعِقَابِ ۞

وَاعْلَمُوا أَنَّمَا غَنِمْتُمْ مِنْ شَيْءٍ فَأَنَّ لِلَّهِ خُمُسَهُ وَلِلرَّسُولِ
وَلِذِي الْقُرْبَىٰ وَالْيَتَامَىٰ وَالْمَسَاكِينِ وَابْنِ السَّبِيلِ
إِنْ كُنْتُمْ آمَنْتُمْ بِاللَّهِ وَمَا أَنْزَلْنَا عَلَىٰ عَبْدِنَا يَوْمَ الْفُرْقَانِ
يَوْمَ الْتَقَى الْجَمْعَانِ وَاللَّهُ عَلَىٰ كُلِّ شَيْءٍ قَدِيرٌ ۞ إِذْ أَنْتُمْ
بِالْعُدْوَةِ الدُّنْيَا وَهُمْ بِالْعُدْوَةِ الْقُصْوَىٰ وَالرَّكْبُ
أَسْفَلَ مِنْكُمْ وَلَوْ تَوَاعَدْتُمْ لَاخْتَلَفْتُمْ فِي الْمِيعَادِ
وَلَٰكِنْ لِيَقْضِيَ اللَّهُ أَمْرًا كَانَ مَفْعُولًا لِيَهْلِكَ مَنْ هَلَكَ
عَنْ بَيِّنَةٍ وَيَحْيَىٰ مَنْ حَيَّ عَنْ بَيِّنَةٍ وَإِنَّ اللَّهَ لَسَمِيعٌ
عَلِيمٌ ۞ إِذْ يُرِيكَهُمُ اللَّهُ فِي مَنَامِكَ قَلِيلًا
وَلَوْ أَرَاكَهُمْ كَثِيرًا لَفَشِلْتُمْ وَلَتَنَازَعْتُمْ فِي الْأَمْرِ
وَلَٰكِنَّ اللَّهَ سَلَّمَ إِنَّهُ عَلِيمٌ بِذَاتِ الصُّدُورِ ۞ وَإِذْ يُرِيكُمُوهُمْ
إِذِ الْتَقَيْتُمْ فِي أَعْيُنِكُمْ قَلِيلًا وَيُقَلِّلُكُمْ فِي أَعْيُنِهِمْ
لِيَقْضِيَ اللَّهُ أَمْرًا كَانَ مَفْعُولًا وَإِلَى اللَّهِ تُرْجَعُ
الْأُمُورُ ۞ يَا أَيُّهَا الَّذِينَ آمَنُوا إِذَا لَقِيتُمْ فِئَةً فَاثْبُتُوا
وَاذْكُرُوا اللَّهَ كَثِيرًا لَعَلَّكُمْ تُفْلِحُونَ ۞

وما لهم الا يعذبهم الله وهم يصدون عن المسجد
الحرام وما كانوا اولياءه ان اولياؤه الا المتقون
ولكن اكثرهم لا يعلمون ۞ وما كان صلاتهم
عند البيت الا مكاء وتصدية فذوقوا العذاب
بما كنتم تكفرون ۞ ان الذين كفروا ينفقون
اموالهم ليصدوا عن سبيل الله فسينفقونها ثم
تكون عليهم حسرة ثم يغلبون والذين كفروا
الى جهنم يحشرون ۞ ليميز الله الخبيث من الطيب
ويجعل الخبيث بعضه على بعض فيركمه جميعا
فيجعله في جهنم اولئك هم الخاسرون ۞
قل للذين كفروا ان ينتهوا يغفر لهم ما قد سلف
وان يعودوا فقد مضت سنت الاولين ۞ وقاتلوهم
حتى لا تكون فتنة ويكون الدين كله لله فان انتهوا
فان الله بما يعملون بصير ۞ وان تولوا فاعلموا
ان الله مولاكم نعم المولى ونعم النصير ۞

ولا

مغيرا نعمة أنعمها على قوم حتى يغيروا
سميع عليم ۞ كدأب آل فرعون
كذبوا بآيات ربهم فأهلكناهم
آل فرعون وكل كانوا ظالمين ۞
الله الذين كفروا فهم لا يؤمنون
نهم ثم ينقضون عهدهم في كل
۞ فإما تثقفنهم في الحرب فشرد
يذكرون ۞ وإما تخافن من قوم
سواء إن الله لا يحب الخائنين ۞
روا سبقوا إنهم لا يعجزون ۞
طعنه من قوة ومن رباط الخيل
وعدوكم وآخرين من دونهم
نهم وما تنفقوا من شيء في سبيل
لا تظلمون ۞ وإن جنحوا للسلم
على الله إنه هو السميع العليم ۞

وَأَطِيعُوا اللَّهَ وَرَسُولَهُ وَلَا تَنَازَعُوا فَتَفْشَلُوا وَتَذْهَبَ
رِيحُكُمْ وَاصْبِرُوا إِنَّ اللَّهَ مَعَ الصَّابِرِينَ ۝ وَلَا تَكُونُوا
كَالَّذِينَ خَرَجُوا مِنْ دِيَارِهِمْ بَطَرًا وَرِئَاءَ النَّاسِ وَيَصُدُّونَ
عَنْ سَبِيلِ اللَّهِ وَاللَّهُ بِمَا يَعْمَلُونَ مُحِيطٌ ۝ وَإِذْ زَيَّنَ لَهُمُ
الشَّيْطَانُ أَعْمَالَهُمْ وَقَالَ لَا غَالِبَ لَكُمُ الْيَوْمَ
مِنَ النَّاسِ وَإِنِّي جَارٌ لَكُمْ فَلَمَّا تَرَاءَتِ الْفِئَتَانِ نَكَصَ
عَلَىٰ عَقِبَيْهِ وَقَالَ إِنِّي بَرِيءٌ مِنْكُمْ إِنِّي أَرَىٰ مَا لَا تَرَوْنَ
إِنِّي أَخَافُ اللَّهَ وَاللَّهُ شَدِيدُ الْعِقَابِ ۝ إِذْ يَقُولُ
الْمُنَافِقُونَ وَالَّذِينَ فِي قُلُوبِهِمْ مَرَضٌ غَرَّ هَٰؤُلَاءِ دِينُهُمْ
وَمَنْ يَتَوَكَّلْ عَلَى اللَّهِ فَإِنَّ اللَّهَ عَزِيزٌ حَكِيمٌ ۝ وَلَوْ تَرَىٰ
إِذْ يَتَوَفَّى الَّذِينَ كَفَرُوا الْمَلَائِكَةُ يَضْرِبُونَ وُجُوهَهُمْ
وَأَدْبَارَهُمْ وَذُوقُوا عَذَابَ الْحَرِيقِ ۝ ذَٰلِكَ بِمَا قَدَّمَتْ
أَيْدِيكُمْ وَأَنَّ اللَّهَ لَيْسَ بِظَلَّامٍ لِلْعَبِيدِ ۝ كَدَأْبِ آلِ
فِرْعَوْنَ وَالَّذِينَ مِنْ قَبْلِهِمْ كَفَرُوا بِآيَاتِ اللَّهِ فَأَخَذَهُمُ
اللَّهُ بِذُنُوبِهِمْ إِنَّ اللَّهَ قَوِيٌّ شَدِيدُ الْعِقَابِ ۝

ذلك بأن الله لم يك مغيرا نعمة أنعمها على قوم حتى يغيروا
ما بأنفسهم وأن الله سميع عليم ۞ كدأب آل فرعون
والذين من قبلهم كذبوا بآيات ربهم فأهلكناهم
بذنوبهم وأغرقنا آل فرعون وكل كانوا ظالمين ۞
إن شر الدواب عند الله الذين كفروا فهم لا يؤمنون
۞ الذين عاهدت منهم ثم ينقضون عهدهم في كل
مرة وهم لا يتقون ۞ فإما تثقفنهم في الحرب فشرد
بهم من خلفهم لعلهم يذكرون ۞ وإما تخافن من قوم
خيانة فانبذ إليهم على سواء إن الله لا يحب الخائنين ۞
ولا تحسبن الذين كفروا سبقوا إنهم لا يعجزون ۞
وأعدوا لهم ما استطعتم من قوة ومن رباط الخيل
ترهبون به عدو الله وعدوكم وآخرين من دونهم
لا تعلمونهم الله يعلمهم وما تنفقوا من شيء في سبيل
الله يوف إليكم وأنتم لا تظلمون ۞ وإن جنحوا للسلم
فاجنح لها وتوكل على الله إنه هو السميع العليم ۞

وَاَطِيعُوا اللّٰهَ وَرَسُولَهُ وَلَا تَنَازَعُوا فَتَفْشَلُوا وَتَذْهَبَ
رِيحُكُمْ وَاصْبِرُوا اِنَّ اللّٰهَ مَعَ الصَّابِرِينَ ۞ وَلَا تَكُونُوا
كَالَّذِينَ خَرَجُوا مِنْ دِيَارِهِمْ بَطَرًا وَرِئَاءَ النَّاسِ وَيَصُدُّونَ
عَنْ سَبِيلِ اللّٰهِ وَاللّٰهُ بِمَا يَعْمَلُونَ مُحِيطٌ ۞ وَاِذْ زَيَّنَ لَهُمُ
الشَّيْطَانُ اَعْمَالَهُمْ وَقَالَ لَا غَالِبَ لَكُمُ الْيَوْمَ
مِنَ النَّاسِ وَاِنِّي جَارٌ لَكُمْ فَلَمَّا تَرَاۤءَتِ الْفِئَتَانِ نَكَصَ
عَلٰى عَقِبَيْهِ وَقَالَ اِنِّي بَرِيٓءٌ مِنْكُمْ اِنِّيٓ اَرٰى مَا لَا تَرَوْنَ
اِنِّيٓ اَخَافُ اللّٰهَ وَاللّٰهُ شَدِيدُ الْعِقَابِ ۞ اِذْ يَقُولُ
الْمُنٰفِقُونَ وَالَّذِينَ فِي قُلُوبِهِمْ مَرَضٌ غَرَّ هٰٓؤُلَآءِ دِينُهُمْ
وَمَنْ يَتَوَكَّلْ عَلَى اللّٰهِ فَاِنَّ اللّٰهَ عَزِيزٌ حَكِيمٌ ۞ وَلَوْ تَرٰٓى
اِذْ يَتَوَفَّى الَّذِينَ كَفَرُوا الْمَلٰٓئِكَةُ يَضْرِبُونَ وُجُوهَهُمْ
وَاَدْبَارَهُمْ وَذُوقُوا عَذَابَ الْحَرِيقِ ۞ ذٰلِكَ بِمَا قَدَّمَتْ
اَيْدِيكُمْ وَاَنَّ اللّٰهَ لَيْسَ بِظَلَّامٍ لِلْعَبِيدِ ۞ كَدَاْبِ اٰلِ
فِرْعَوْنَ وَالَّذِينَ مِنْ قَبْلِهِمْ كَفَرُوا بِاٰيٰتِ اللّٰهِ فَاَخَذَهُمُ
اللّٰهُ بِذُنُوبِهِمْ اِنَّ اللّٰهَ قَوِيٌّ شَدِيدُ الْعِقَابِ ۞

يا أيها النبي قل لمن في أيديكم من الأسرى إن يعلم الله في
قلوبكم خيرا يؤتكم خيرا مما أخذ منكم ويغفر لكم
والله غفور رحيم ۞ وإن يريدوا خيانتك فقد خانوا الله
من قبل فأمكن منهم والله عليم حكيم ۞ إن الذين آمنوا
وهاجروا وجاهدوا بأموالهم وأنفسهم في سبيل الله
والذين آووا ونصروا أولئك بعضهم أولياء بعض والذين
آمنوا ولم يهاجروا ما لكم من ولايتهم من شيء حتى يهاجروا
وإن استنصروكم في الدين فعليكم النصر إلا على قوم
بينكم وبينهم ميثاق والله بما تعملون بصير ۞ والذين
كفروا بعضهم أولياء بعض إلا تفعلوه تكن فتنة
في الأرض وفساد كبير ۞ والذين آمنوا وهاجروا وجاهدوا
في سبيل الله والذين آووا ونصروا أولئك هم المؤمنون حقا
لهم مغفرة ورزق كريم ۞ والذين آمنوا من بعد وهاجروا
وجاهدوا معكم فأولئك منكم وأولوا الأرحام بعضهم
أولى ببعض في كتاب الله إن الله بكل شيء عليم ۞

وَإِنْ يُرِيدُوا أَنْ يَخْدَعُوكَ فَ
أَيَّدَكَ بِنَصْرِهِ وَبِالْمُؤْمِنِينَ ۞ وَأَ
مَا فِي الْأَرْضِ جَمِيعًا مَا أَلَّ
أَلَّفَ بَيْنَهُمْ إِنَّهُ عَزِيزٌ حَكِيمٌ
اللَّهُ وَمَنِ اتَّبَعَكَ مِنَ الْمُؤْمِنِينَ
الْمُؤْمِنِينَ عَلَى الْقِتَالِ إِنْ يَكُنْ
يَغْلِبُوا مِائَتَيْنِ وَإِنْ يَكُنْ مِنْكُمْ
كَفَرُوا بِأَنَّهُمْ قَوْمٌ لَا يَفْقَهُونَ
وَعَلِمَ أَنَّ فِيكُمْ ضَعْفًا فَإِنْ يَ
يَغْلِبُوا مِائَتَيْنِ وَإِنْ يَكُنْ مِنْ
بِإِذْنِ اللَّهِ وَاللَّهُ مَعَ الصَّابِرِينَ
أَسْرَى حَتَّى يُثْخِنَ فِي الْأَرْضِ تُرِي
يُرِيدُ الْآخِرَةَ وَاللَّهُ عَزِيزٌ حَكِي
سَبَقَ لَمَسَّكُمْ فِيمَا أَخَذْتُ
مِمَّا غَنِمْتُمْ حَلَالًا طَيِّبًا وَاتَّقُوا اللَّ

عِنْدَ اللّٰهِ وَعِنْدَ رَسُولِهٖٓ
الْمَسْجِدِ الْحَرَامِ فَمَا اسْتَقَامُوْا
يُحِبُّ الْمُتَّقِيْنَ ۞ كَيْفَ
فِيْكُمْ اِلًّا وَّلَا ذِمَّةً يُرْضُوْنَكُمْ
وَاَكْثَرُهُمْ فٰسِقُوْنَ
قَلِيْلًا فَصَدُّوْا عَنْ سَبِيْلِهٖ
۞ لَا يَرْقُبُوْنَ فِيْ مُؤْمِنٍ
الْمُعْتَدُوْنَ ۞ فَاِنْ تَابُوْا
الزَّكٰوةَ فَاِخْوَانُكُمْ فِي الدِّيْنِ
۞ وَاِنْ نَّكَثُوْٓا اَيْمَانَهُمْ
فِيْ دِيْنِكُمْ فَقَاتِلُوْٓا اَئِمَّةَ
لَعَلَّهُمْ يَنْتَهُوْنَ ۞
اَيْمَانَهُمْ وَهَمُّوْا بِاِخْرَاجِ
مَرَّةٍ اَتَخْشَوْنَهُمْ فَاللّٰهُ
كُنْتُمْ مُّؤْمِنِيْنَ ۞

سورة التوبة مدنية وهي مائة وتسع وعشرون آية

بَرَآءَةٌ مِّنَ اللَّهِ وَرَسُولِهِۦٓ إِلَى الَّذِينَ عَٰهَدتُّم مِّنَ الْمُشْرِكِينَ ۞
فَسِيحُوا۟ فِى الْأَرْضِ أَرْبَعَةَ أَشْهُرٍ وَٱعْلَمُوٓا۟ أَنَّكُمْ غَيْرُ مُعْجِزِى ٱللَّهِ وَأَنَّ
ٱللَّهَ مُخْزِى ٱلْكَٰفِرِينَ ۞ وَأَذَٰنٌ مِّنَ ٱللَّهِ وَرَسُولِهِۦٓ إِلَى ٱلنَّاسِ
يَوْمَ ٱلْحَجِّ ٱلْأَكْبَرِ أَنَّ ٱللَّهَ بَرِىٓءٌ مِّنَ الْمُشْرِكِينَ وَرَسُولُهُۥ فَإِن تُبْتُمْ
فَهُوَ خَيْرٌ لَّكُمْ وَإِن تَوَلَّيْتُمْ فَٱعْلَمُوٓا۟ أَنَّكُمْ غَيْرُ مُعْجِزِى ٱللَّهِ وَبَشِّرِ ٱلَّذِينَ
كَفَرُوا۟ بِعَذَابٍ أَلِيمٍ ۞ إِلَّا ٱلَّذِينَ عَٰهَدتُّم مِّنَ الْمُشْرِكِينَ ثُمَّ
لَمْ يَنقُصُوكُمْ شَيْـًٔا وَلَمْ يُظَٰهِرُوا۟ عَلَيْكُمْ أَحَدًا فَأَتِمُّوٓا۟ إِلَيْهِمْ
عَهْدَهُمْ إِلَىٰ مُدَّتِهِمْ إِنَّ ٱللَّهَ يُحِبُّ ٱلْمُتَّقِينَ ۞ فَإِذَا ٱنسَلَخَ
ٱلْأَشْهُرُ ٱلْحُرُمُ فَٱقْتُلُوا۟ الْمُشْرِكِينَ حَيْثُ وَجَدتُّمُوهُمْ وَخُذُوهُمْ
وَٱحْصُرُوهُمْ وَٱقْعُدُوا۟ لَهُمْ كُلَّ مَرْصَدٍ فَإِن تَابُوا۟ وَأَقَامُوا۟
ٱلصَّلَوٰةَ وَءَاتَوُا۟ ٱلزَّكَوٰةَ فَخَلُّوا۟ سَبِيلَهُمْ إِنَّ ٱللَّهَ غَفُورٌ رَّحِيمٌ
۞ وَإِنْ أَحَدٌ مِّنَ الْمُشْرِكِينَ ٱسْتَجَارَكَ فَأَجِرْهُ حَتَّىٰ يَسْمَعَ
كَلَٰمَ ٱللَّهِ ثُمَّ أَبْلِغْهُ مَأْمَنَهُۥ ذَٰلِكَ بِأَنَّهُمْ قَوْمٌ لَّا يَعْلَمُونَ ۞

يبشرهم ربهم برحمة منه ورضوان وجنات لهم
فيها نعيم مقيم ۞ خالدين فيها ابدا ان الله عنده اجر
عظيم ۞ يا ايها الذين امنوا لا تتخذوا اباءكم
واخوانكم اولياء ان استحبوا الكفر على الايمان
ومن يتولهم منكم فاولئك هم الظالمون ۞ قل ان كان
اباؤكم وابناؤكم واخوانكم وازواجكم وعشيرتكم
واموال اقترفتموها وتجارة تخشون كسادها
ومساكن ترضونها احب اليكم من الله ورسوله
وجهاد في سبيله فتربصوا حتى يأتي الله بامره
والله لا يهدي القوم الفاسقين ۞ لقد نصركم الله
في مواطن كثيرة ويوم حنين اذ اعجبتكم كثرتكم
فلم تغن عنكم شيئا وضاقت عليكم الارض بما رحبت
ثم وليتم مدبرين ۞ ثم انزل الله سكينته على
رسوله وعلى المؤمنين وانزل جنودا لم تروها
وعذب الذين كفروا وذلك جزاء الكافرين ۞

قاتلوهم يعذبهم الله بأيديكم ويخزهم وين
عليهم ويشف صدور قوم مؤمنين ۞ ويذهب
قلوبهم ويتوب الله على من يشاء والله عليم حك
أم حسبتم أن تتركوا ولما يعلم الله الذين جاهد
ولم يتخذوا من دون الله ولا رسوله ولا المؤمنين
والله خبير بما تعملون ۞ ما كان للمشركين أن
مساجد الله شاهدين على أنفسهم بالكفر
حبطت أعمالهم وفي النار هم خالدون ۞ إنما يعم
الله من آمن بالله واليوم الآخر وأقام الص
الزكوة ولم يخش إلا الله فعسى أولئك أن ي
المهتدين ۞ أجعلتم سقاية الحاج وعمارة المسج
كمن آمن بالله واليوم الآخر وجاهد في سبيل الله
عند الله والله لا يهدي القوم الظالمين ۞ الذين
وهاجروا وجاهدوا في سبيل الله بأموالهم وأ
أعظم درجة عند الله وأولئك هم الفا

الله بأفواههم ويأبى الله
ه الكافرون ۞ هو الذي
دين الحق ليظهره على الدين
ركون ۞ يا أيها الذين
بار والرهبان ليأكلون
ويصدون عن سبيل الله
ب والفضة ولا ينفقونها
ذاب أليم ۞ يوم يحمى
يها جباههم وجنوبهم
لأنفسكم فذوقوا ما كنتم
هور عند الله اثنا عشر شهرا
سموات والأرض منها
القيم فلا تظلموا فيهن
ين كافة كما يقاتلونكم
ا أن الله مع المتقين ۞

ثم يتوب الله من بعد ذلك على من يشاء والله
غفور رحيم ۞ يا أيها الذين آمنوا إنما المشركون
نجس فلا يقربوا المسجد الحرام بعد عامهم هذا
وإن خفتم عيلة فسوف يغنيكم الله من فضله
إن شاء إن الله عليم حكيم ۞ قاتلوا الذين
لا يؤمنون بالله ولا باليوم الآخر ولا يحرمون
ما حرم الله ورسوله ولا يدينون دين الحق من
الذين أوتوا الكتاب حتى يعطوا الجزية عن يد
وهم صاغرون ۞ وقالت اليهود عزير ابن الله
وقالت النصارى المسيح ابن الله ذلك قولهم
بأفواههم يضاهئون قول الذين كفروا من قبل
قاتلهم الله أنى يؤفكون ۞ اتخذوا أحبارهم
ورهبانهم أربابا من دون الله والمسيح ابن
مريم وما أمروا إلا ليعبدوا إلها واحدا
لا إله إلا هو سبحانه عما يشركون ۞

يريدون أن يطفؤا نور
إلا أن يتم نوره ولو كر
أرسل رسوله بالهدى و
كله ولو كره المشر
آمنوا إن كثيرا من الأح
أموال الناس بالباطل
والذين يكنزون الذهب
في سبيل الله فبشرهم بع
عليها في نار جهنم فتكوى
وظهورهم هذا ما كنزتم
تكنزون ۞ إن عدة الشهو
في كتاب الله يوم خلق ال
أربعة حرم ذلك الدين
أنفسكم وقاتلوا المشركين
كافة واعلموا

لا وجاهدوا بأموالكم وأنفسكم
خير لكم إن كنتم تعلمون ۞ لو كان
عرضا قاصدا لاتبعوك ولكن بعدت
يحلفون بالله لو استطعنا لخرجنا
معهم والله يعلم إنهم لكاذبون
عفا الله عنك لم أذنت لهم حتى يتبين لك الذين
صدقوا وتعلم الكاذبين ۞ لا يستأذنك الذين
يؤمنون بالله واليوم الآخر أن يجاهدوا بأموالهم
وأنفسهم والله عليم بالمتقين ۞ إنما يستأذنك الذين
لا يؤمنون بالله واليوم الآخر وارتابت قلوبهم
فهم في ريبهم يترددون ۞ ولو أرادوا الخروج
لأعدوا له عدة ولكن كره الله انبعاثهم فثبطهم
وقيل اقعدوا مع القاعدين ۞ لو خرجوا فيكم ما زادوكم
إلا خبالا ولأوضعوا خلالكم يبغونكم الفتنة
وفيكم سماعون لهم والله عليم بالظالمين ۞

إِنَّمَا النَّسِيٓءُ زِيَادَةٌ فِي الْكُفْرِ يُضَلُّ بِهِ الَّذِينَ كَفَرُوا
يُحِلُّونَهُ عَامًا وَيُحَرِّمُونَهُ عَامًا لِّيُوَاطِـُٔوا عِدَّةَ مَا حَرَّمَ اللَّهُ
فَيُحِلُّوا مَا حَرَّمَ اللَّهُ زُيِّنَ لَهُمْ سُوٓءُ أَعْمَالِهِمْ وَاللَّهُ
لَا يَهْدِي الْقَوْمَ الْكَافِرِينَ ۞ يَا أَيُّهَا الَّذِينَ آمَنُوا مَا لَكُمْ
إِذَا قِيلَ لَكُمُ انفِرُوا فِي سَبِيلِ اللَّهِ اثَّاقَلْتُمْ
إِلَى الْأَرْضِ أَرَضِيتُم بِالْحَيَوٰةِ الدُّنْيَا مِنَ الْآخِرَةِ
فَمَا مَتَاعُ الْحَيَوٰةِ الدُّنْيَا فِي الْآخِرَةِ إِلَّا قَلِيلٌ
۞ إِلَّا تَنفِرُوا يُعَذِّبْكُمْ عَذَابًا أَلِيمًا وَيَسْتَبْدِلْ
قَوْمًا غَيْرَكُمْ وَلَا تَضُرُّوهُ شَيْـًٔا وَاللَّهُ عَلَىٰ
كُلِّ شَيْءٍ قَدِيرٌ ۞ إِلَّا تَنصُرُوهُ فَقَدْ نَصَرَهُ اللَّهُ
إِذْ أَخْرَجَهُ الَّذِينَ كَفَرُوا ثَانِيَ اثْنَيْنِ إِذْ هُمَا
فِي الْغَارِ إِذْ يَقُولُ لِصَاحِبِهِ لَا تَحْزَنْ إِنَّ اللَّهَ مَعَنَا
فَأَنزَلَ اللَّهُ سَكِينَتَهُ عَلَيْهِ وَأَيَّدَهُ بِجُنُودٍ
لَّمْ تَرَوْهَا وَجَعَلَ كَلِمَةَ الَّذِينَ كَفَرُوا السُّفْلَىٰ
وَكَلِمَةُ اللَّهِ هِيَ الْعُلْيَا وَاللَّهُ عَزِيزٌ حَكِيمٌ ۞

دهم إنما يريد الله ليعذبهم
أنفسهم وهم كافرون ۞
وما هم منكم ولكنهم قوم
ملجأ أو مغارات أو مدخلا
ن ۞ ومنهم من يلمزك
وا منها رضوا وإن لم يعطوا
۞ ولو أنهم رضوا ما آتاهم
سبنا الله سيؤتينا الله
راغبون ۞ إنما الصدقات
ين عليها والمؤلفة قلوبهم
في سبيل الله وابن السبيل
م حكيم ۞ ومنهم الذين
وا أذن قل أذن خير لكم
ين ورحمة للذين آمنوا منكم
م عذاب أليم ۞

لَقَدِ ابْتَغَوُا الْفِتْنَةَ مِنْ قَبْلُ وَقَلَّبُوا لَكَ الْأُمُورَ
حَتَّىٰ جَاءَ الْحَقُّ وَظَهَرَ أَمْرُ اللَّهِ وَهُمْ كَارِهُونَ ۞
وَمِنْهُمْ مَنْ يَقُولُ ائْذَنْ لِي وَلَا تَفْتِنِّي أَلَا فِي الْفِتْنَةِ
سَقَطُوا وَإِنَّ جَهَنَّمَ لَمُحِيطَةٌ بِالْكَافِرِينَ ۞
إِنْ تُصِبْكَ حَسَنَةٌ تَسُؤْهُمْ وَإِنْ تُصِبْكَ مُصِيبَةٌ
يَقُولُوا قَدْ أَخَذْنَا أَمْرَنَا مِنْ قَبْلُ وَيَتَوَلَّوا وَهُمْ فَرِحُونَ
۞ قُلْ لَنْ يُصِيبَنَا إِلَّا مَا كَتَبَ اللَّهُ لَنَا هُوَ مَوْلَانَا وَعَلَى
اللَّهِ فَلْيَتَوَكَّلِ الْمُؤْمِنُونَ ۞ قُلْ هَلْ تَرَبَّصُونَ بِنَا
إِلَّا إِحْدَى الْحُسْنَيَيْنِ وَنَحْنُ نَتَرَبَّصُ بِكُمْ أَنْ يُصِيبَكُمُ
اللَّهُ بِعَذَابٍ مِنْ عِنْدِهِ أَوْ بِأَيْدِينَا فَتَرَبَّصُوا إِنَّا
مَعَكُمْ مُتَرَبِّصُونَ ۞ قُلْ أَنْفِقُوا طَوْعًا أَوْ كَرْهًا
لَنْ يُتَقَبَّلَ مِنْكُمْ إِنَّكُمْ كُنْتُمْ قَوْمًا فَاسِقِينَ ۞
وَمَا مَنَعَهُمْ أَنْ تُقْبَلَ مِنْهُمْ نَفَقَاتُهُمْ إِلَّا أَنَّهُمْ
كَفَرُوا بِاللَّهِ وَبِرَسُولِهِ وَلَا يَأْتُونَ الصَّلَاةَ إِلَّا وَهُمْ
كُسَالَىٰ وَلَا يُنْفِقُونَ إِلَّا وَهُمْ كَارِهُونَ ۞

هُمْ إِنَّمَا يُرِيدُ اللَّهُ لِيُعَذِّبَهُمْ
أَنفُسُهُمْ وَهُمْ كَافِرُونَ ۝
مِنكُمْ وَلَٰكِنَّهُمْ قَوْمٌ
مَلْجَأً أَوْ مَغَارَاتٍ أَوْ مُدَّخَلًا
۝ وَمِنْهُم مَّن يَلْمِزُكَ
مِنْهَا رَضُوا وَإِن لَّمْ يُعْطَوْا
۝ وَلَوْ أَنَّهُمْ رَضُوا مَا آتَاهُمُ
حَسْبُنَا اللَّهُ سَيُؤْتِينَا اللَّهُ
رَاغِبُونَ ۝ إِنَّمَا الصَّدَقَاتُ
عَلَيْهَا وَالْمُؤَلَّفَةِ قُلُوبُهُمْ
فِي سَبِيلِ اللَّهِ وَابْنِ السَّبِيلِ
حَكِيمٌ ۝ وَمِنْهُمُ الَّذِينَ
وَأُذُنُ قُلْ أُذُنُ خَيْرٍ لَّكُمْ
وَرَحْمَةٌ لِّلَّذِينَ آمَنُوا مِنكُمْ
لَهُمْ عَذَابٌ أَلِيمٌ ۝

لَقَدِ ابْتَغَوُا الْفِتْنَةَ مِنْ قَبْلُ وَقَلَّبُوا لَكَ الْأُمُورَ
حَتَّىٰ جَاءَ الْحَقُّ وَظَهَرَ أَمْرُ اللَّهِ وَهُمْ كَارِهُونَ ۞
وَمِنْهُمْ مَنْ يَقُولُ ائْذَنْ لِي وَلَا تَفْتِنِّي أَلَا فِي الْفِتْنَةِ
سَقَطُوا وَإِنَّ جَهَنَّمَ لَمُحِيطَةٌ بِالْكَافِرِينَ ۞
إِنْ تُصِبْكَ حَسَنَةٌ تَسُؤْهُمْ وَإِنْ تُصِبْكَ مُصِيبَةٌ
يَقُولُوا قَدْ أَخَذْنَا أَمْرَنَا مِنْ قَبْلُ وَيَتَوَلَّوْا وَهُمْ فَرِحُونَ
۞ قُلْ لَنْ يُصِيبَنَا إِلَّا مَا كَتَبَ اللَّهُ لَنَا هُوَ مَوْلَانَا وَعَلَى
اللَّهِ فَلْيَتَوَكَّلِ الْمُؤْمِنُونَ ۞ قُلْ هَلْ تَرَبَّصُونَ بِنَا
إِلَّا إِحْدَى الْحُسْنَيَيْنِ وَنَحْنُ نَتَرَبَّصُ بِكُمْ أَنْ يُصِيبَكُمُ
اللَّهُ بِعَذَابٍ مِنْ عِنْدِهِ أَوْ بِأَيْدِينَا فَتَرَبَّصُوا إِنَّا
مَعَكُمْ مُتَرَبِّصُونَ ۞ قُلْ أَنْفِقُوا طَوْعًا أَوْ كَرْهًا
لَنْ يُتَقَبَّلَ مِنْكُمْ إِنَّكُمْ كُنْتُمْ قَوْمًا فَاسِقِينَ ۞
وَمَا مَنَعَهُمْ أَنْ تُقْبَلَ مِنْهُمْ نَفَقَاتُهُمْ إِلَّا أَنَّهُمْ
كَفَرُوا بِاللَّهِ وَبِرَسُولِهِ وَلَا يَأْتُونَ الصَّلَاةَ إِلَّا وَهُمْ
كُسَالَىٰ وَلَا يُنْفِقُونَ إِلَّا وَهُمْ كَارِهُونَ ۞

فَلَا تُعْجِبْكَ أَمْوَالُهُمْ وَلَا أَوْلَادُ
بِهَا فِي الْحَيَاةِ الدُّنْيَا وَتَزْهَقَ
وَيَحْلِفُونَ بِاللَّهِ إِنَّهُمْ لَمِنْكُمْ
يَفْرَقُونَ ۞ لَوْ يَجِدُونَ
لَوَلَّوْا إِلَيْهِ وَهُمْ يَجْمَحُونَ
فِي الصَّدَقَاتِ فَإِنْ أُعْطُوا
مِنْهَا إِذَا هُمْ يَسْخَطُونَ
اللَّهُ وَرَسُولُهُ وَقَالُوا حَسْ
مِنْ فَضْلِهِ وَرَسُولُهُ إِنَّا إِلَى اللَّهِ
لِلْفُقَرَاءِ وَالْمَسَاكِينِ وَالْعَامِلِينَ
وَفِي الرِّقَابِ وَالْغَارِمِينَ وَ
فَرِيضَةً مِنَ اللَّهِ وَاللَّهُ عَلِيمٌ
يُؤْذُونَ النَّبِيَّ وَيَقُولُونَ هُ
أُذُنُ خَيْرٍ لَكُمْ يُؤْمِنُ بِاللَّهِ وَيُؤْمِنُ لِلْمُؤْمِنِينَ
وَالَّذِينَ يُؤْذُونَ رَسُولَ اللَّهِ

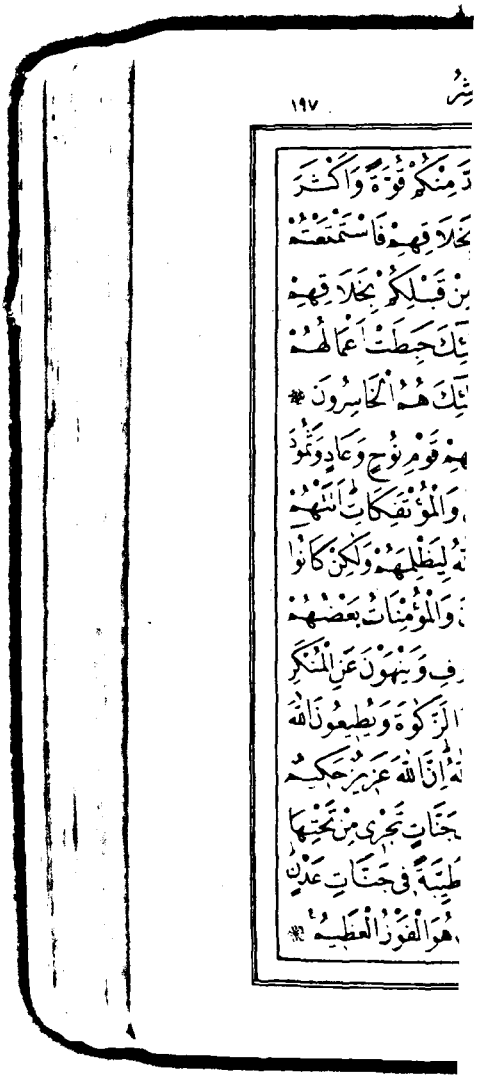

يحلفون بالله لكم ليرضوكم والله ورسوله أحق
أن يرضوه إن كانوا مؤمنين ۞ ألم يعلموا
من يحادد الله ورسوله فأن له نار جهنم خالدا فيها
ذلك الخزي العظيم ۞ يحذر المنافقون أن تنزل
عليهم سورة تنبئهم بما في قلوبهم قل استهزءوا
إن الله مخرج ما تحذرون ۞ ولئن سألتهم ليقولن
إنما كنا نخوض ونلعب قل أبالله وآياته ورسوله
كنتم تستهزءون ۞ لا تعتذروا قد كفرتم بعد
إيمانكم إن نعف عن طائفة منكم نعذب طائفة
بأنهم كانوا مجرمين ۞ المنافقون والمنافقات
بعضهم من بعض يأمرون بالمنكر وينهون عن
المعروف ويقبضون أيديهم نسوا الله فنسيهم
إن المنافقين هم الفاسقون ۞ وعد الله المنافقين
والمنافقات والكفار نار جهنم خالدين فيها
هي حسبهم ولعنهم الله ولهم عذاب مقيم ۞

كالذين من قبلكم كانوا أشد
أموالا وأولادا فاستمتعوا
بخلاقهم كما استمتع الذين
وخضتم كالذي خاضوا أولئ
في الدنيا والآخرة وأولئ
ألم يأتهم نبأ الذين من قبلهم
وقوم إبرهيم وأصحاب مدين
رسلهم بالبينات فما كان الله
أنفسهم يظلمون ۞ والمؤمنون
أولياء بعض يأمرون بالمعروف
ويقيمون الصلوة ويؤتون
ورسوله أولئك سيرحمهم الله
۞ وعد الله المؤمنين والمؤمنات
الأنهار خالدين فيها ومساكن
ورضوان من الله أكبر ذلك

كالذين من قبلكم كانوا اشد منكم قوة واكثر
اموالا واولادا فاستمتعوا بخلاقهم فاستمتعتم
بخلاقكم كما استمتع الذين من قبلكم بخلاقهم
وخضتم كالذى خاضوا اولئك حبطت اعمالهم
فى الدنيا والاخرة واولئك هم الخاسرون ۞
الم يأتهم نبأ الذين من قبلهم قوم نوح وعاد وثمود
وقوم ابرهيم واصحاب مدين والمؤتفكات اتتهم
رسلهم بالبينات فما كان الله ليظلمهم ولكن كانوا
انفسهم يظلمون ۞ والمؤمنون والمؤمنات بعضهم
اولياء بعض يأمرون بالمعروف وينهون عن المنكر
ويقيمون الصلوة ويؤتون الزكوة ويطيعون الله
ورسوله اولئك سيرحمهم الله ان الله عزيز حكيم
۞ وعد الله المؤمنين والمؤمنات جنات تجرى من تحتها
الانهار خالدين فيها ومساكن طيبة فى جنات عدن
ورضوان من الله اكبر ذلك هو الفوز العظيم ۞

يحلفون بالله لكم ليرضوكم والله ورسو
ان يرضوه ان كانوا مؤمنين ۞ الم يعلموا
من يحادد الله ورسوله فان له نار جهنم خ
ذلك الخزي العظيم ۞ يحذر المنافقون
عليهم سورة تنبئهم بما في قلوبهم قل است
ان الله مخرج ما تحذرون ۞ ولئن سألتهم
انما كنا نخوض ونلعب قل ابالله وآياته ورس
كنتم تستهزئون ۞ لا تعتذروا قد كفرتم
ان نعف عن طائفة منكم نعذب
بانهم كانوا مجرمين ۞ المنافقون والمنا
بعضهم من بعض يامرون بالمنكر وينهو
المعروف ويقبضون ايديهم نسوا الله فنسي
ان المنافقين هم الفاسقون ۞ وعد الله الم
والمنافقات والكفار نار جهنم خالدين
هي حسبهم ولعنهم الله ولهم عذاب مقي

إستغفر لهم أو لا تستغفر لهم إن تستغفر لهم سبعين
مرة فلن يغفر الله لهم ذلك بأنهم كفروا بالله ورسوله والله
لا يهدي القوم الفاسقين ۞ فرح المخلفون بمقعدهم
خلاف رسول الله وكرهوا أن يجاهدوا بأموالهم وأنفسهم
في سبيل الله وقالوا لا تنفروا في الحر قل نار جهنم أشد
حرا لو كانوا يفقهون ۞ فليضحكوا قليلا وليبكوا كثيرا جزاء
بما كانوا يكسبون ۞ فإن رجعك الله إلى طائفة منهم
فاستأذنوك للخروج فقل لن تخرجوا معي أبدا ولن تقاتلوا
معي عدوا إنكم رضيتم بالقعود أول مرة فاقعدوا
مع الخالفين ۞ ولا تصل على أحد منهم مات أبدا ولا تقم
على قبره إنهم كفروا بالله ورسوله وماتوا وهم فاسقون ۞
ولا تعجبك أموالهم وأولادهم إنما يريد الله أن يعذبهم بها
في الدنيا وتزهق أنفسهم وهم كافرون ۞ وإذا أنزلت
سورة أن آمنوا بالله وجاهدوا مع رسوله استأذنك
أولوا الطول منهم وقالوا ذرنا نكن مع القاعدين ۞

يَا أَيُّهَا النَّبِيُّ جَاهِدِ الْكُفَّارَ وَالْمُنَافِقِينَ وَاغْلُظْ عَلَيْهِمْ
وَمَأْوَاهُمْ جَهَنَّمُ وَبِئْسَ الْمَصِيرُ ۞ يَحْلِفُونَ بِاللَّهِ مَا قَالُوا
وَلَقَدْ قَالُوا كَلِمَةَ الْكُفْرِ وَكَفَرُوا بَعْدَ إِسْلَامِهِمْ وَهَمُّوا
بِمَا لَمْ يَنَالُوا وَمَا نَقَمُوا إِلَّا أَنْ أَغْنَاهُمُ اللَّهُ وَرَسُولُهُ
مِنْ فَضْلِهِ فَإِنْ يَتُوبُوا يَكُ خَيْرًا لَهُمْ وَإِنْ يَتَوَلَّوْا يُعَذِّبْهُمُ
اللَّهُ عَذَابًا أَلِيمًا فِي الدُّنْيَا وَالْآخِرَةِ وَمَا لَهُمْ فِي الْأَرْضِ
مِنْ وَلِيٍّ وَلَا نَصِيرٍ ۞ وَمِنْهُمْ مَنْ عَاهَدَ اللَّهَ لَئِنْ آتَانَا
مِنْ فَضْلِهِ لَنَصَّدَّقَنَّ وَلَنَكُونَنَّ مِنَ الصَّالِحِينَ ۞ فَلَمَّا
آتَاهُمْ مِنْ فَضْلِهِ بَخِلُوا بِهِ وَتَوَلَّوْا وَهُمْ مُعْرِضُونَ ۞
فَأَعْقَبَهُمْ نِفَاقًا فِي قُلُوبِهِمْ إِلَى يَوْمِ يَلْقَوْنَهُ بِمَا
أَخْلَفُوا اللَّهَ مَا وَعَدُوهُ وَبِمَا كَانُوا يَكْذِبُونَ ۞ أَلَمْ
يَعْلَمُوا أَنَّ اللَّهَ يَعْلَمُ سِرَّهُمْ وَنَجْوَاهُمْ وَأَنَّ اللَّهَ عَلَّامُ
الْغُيُوبِ ۞ الَّذِينَ يَلْمِزُونَ الْمُطَّوِّعِينَ مِنَ الْمُؤْمِنِينَ
فِي الصَّدَقَاتِ وَالَّذِينَ لَا يَجِدُونَ إِلَّا جُهْدَهُمْ فَيَسْخَرُونَ
مِنْهُمْ سَخِرَ اللَّهُ مِنْهُمْ وَلَهُمْ عَذَابٌ أَلِيمٌ ۞

يَعْتَذِرُونَ إِلَيْكُمْ إِذَا رَجَعْتُمْ إِلَيْهِمْ قُلْ لَا تَعْتَذِرُوا
لَنْ نُؤْمِنَ لَكُمْ قَدْ نَبَّأَنَا اللَّهُ مِنْ أَخْبَارِكُمْ وَسَيَرَى اللَّهُ
عَمَلَكُمْ وَرَسُولُهُ ثُمَّ تُرَدُّونَ إِلَىٰ عَالِمِ الْغَيْبِ وَالشَّهَادَةِ
فَيُنَبِّئُكُمْ بِمَا كُنْتُمْ تَعْمَلُونَ ۞ سَيَحْلِفُونَ بِاللَّهِ
لَكُمْ إِذَا انْقَلَبْتُمْ إِلَيْهِمْ لِتُعْرِضُوا عَنْهُمْ فَأَعْرِضُوا
عَنْهُمْ إِنَّهُمْ رِجْسٌ وَمَأْوَاهُمْ جَهَنَّمُ جَزَاءً بِمَا كَانُوا يَكْسِبُونَ
۞ يَحْلِفُونَ لَكُمْ لِتَرْضَوْا عَنْهُمْ فَإِنْ تَرْضَوْا عَنْهُمْ
فَإِنَّ اللَّهَ لَا يَرْضَىٰ عَنِ الْقَوْمِ الْفَاسِقِينَ ۞ الْأَعْرَابُ
أَشَدُّ كُفْرًا وَنِفَاقًا وَأَجْدَرُ أَلَّا يَعْلَمُوا حُدُودَ مَا أَنْزَلَ
اللَّهُ عَلَىٰ رَسُولِهِ وَاللَّهُ عَلِيمٌ حَكِيمٌ ۞ وَمِنَ الْأَعْرَابِ
مَنْ يَتَّخِذُ مَا يُنْفِقُ مَغْرَمًا وَيَتَرَبَّصُ بِكُمُ الدَّوَائِرَ عَلَيْهِمْ
دَائِرَةُ السَّوْءِ وَاللَّهُ سَمِيعٌ عَلِيمٌ ۞ وَمِنَ الْأَعْرَابِ
مَنْ يُؤْمِنُ بِاللَّهِ وَالْيَوْمِ الْآخِرِ وَيَتَّخِذُ مَا يُنْفِقُ قُرُبَاتٍ
عِنْدَ اللَّهِ وَصَلَوَاتِ الرَّسُولِ أَلَا إِنَّهَا قُرْبَةٌ لَهُمْ
سَيُدْخِلُهُمُ اللَّهُ فِي رَحْمَتِهِ إِنَّ اللَّهَ غَفُورٌ رَحِيمٌ ۞

رضوا بان يكونوا مع الخوالف وطبع على قلوبهم فهم
لا يفقهون ۞ لكن الرسول والذين امنوا معه جاهدوا
باموالهم وانفسهم واولئك لهم الخيرات واولئك
هم المفلحون ۞ اعد الله لهم جنات تجري من تحتها
الانهار خالدين فيها ذلك الفوز العظيم ۞ وجاء
المعذرون من الاعراب ليؤذن لهم وقعد الذين كذبوا
الله ورسوله سيصيب الذين كفروا منهم عذاب
اليم ۞ ليس على الضعفاء ولا على المرضى ولا على الذين
لا يجدون ما ينفقون حرج اذا نصحوا لله ورسوله
ما على المحسنين من سبيل والله غفور رحيم ۞
ولا على الذين اذا ما اتوك لتحملهم قلت لا اجد
ما احملكم عليه تولوا واعينهم تفيض من الدمع حزنا
الا يجدوا ما ينفقون ۞ انما السبيل على الذين
يستاذنونك وهم اغنياء رضوا بان يكونوا مع
الخوالف وطبع الله على قلوبهم فهم لا يعلمون ۞

وَالَّذِينَ اتَّخَذُوا مَسْجِدًا ضِرَارًا وَكُفْرًا وَتَفْرِيقًا بَيْنَ
الْمُؤْمِنِينَ وَإِرْصَادًا لِمَنْ حَارَبَ اللَّهَ وَرَسُولَهُ مِنْ قَبْلُ
وَلَيَحْلِفُنَّ إِنْ أَرَدْنَا إِلَّا الْحُسْنَىٰ وَاللَّهُ يَشْهَدُ إِنَّهُمْ
لَكَاذِبُونَ ۞ لَا تَقُمْ فِيهِ أَبَدًا لَمَسْجِدٌ أُسِّسَ عَلَى التَّقْوَىٰ
مِنْ أَوَّلِ يَوْمٍ أَحَقُّ أَنْ تَقُومَ فِيهِ فِيهِ رِجَالٌ يُحِبُّونَ
أَنْ يَتَطَهَّرُوا وَاللَّهُ يُحِبُّ الْمُطَّهِّرِينَ ۞ أَفَمَنْ أَسَّسَ بُنْيَانَهُ
عَلَىٰ تَقْوَىٰ مِنَ اللَّهِ وَرِضْوَانٍ خَيْرٌ أَمْ مَنْ أَسَّسَ بُنْيَانَهُ
عَلَىٰ شَفَا جُرُفٍ هَارٍ فَانْهَارَ بِهِ فِي نَارِ جَهَنَّمَ وَاللَّهُ لَا يَهْدِي
الْقَوْمَ الظَّالِمِينَ ۞ لَا يَزَالُ بُنْيَانُهُمُ الَّذِي بَنَوْا رِيبَةً
فِي قُلُوبِهِمْ إِلَّا أَنْ تَقَطَّعَ قُلُوبُهُمْ وَاللَّهُ عَلِيمٌ حَكِيمٌ
۞ إِنَّ اللَّهَ اشْتَرَىٰ مِنَ الْمُؤْمِنِينَ أَنْفُسَهُمْ وَأَمْوَالَهُمْ
بِأَنَّ لَهُمُ الْجَنَّةَ يُقَاتِلُونَ فِي سَبِيلِ اللَّهِ فَيَقْتُلُونَ
وَيُقْتَلُونَ وَعْدًا عَلَيْهِ حَقًّا فِي التَّوْرَاةِ وَالْإِنْجِيلِ
وَالْقُرْآنِ وَمَنْ أَوْفَىٰ بِعَهْدِهِ مِنَ اللَّهِ فَاسْتَبْشِرُوا بِبَيْعِكُمُ
الَّذِي بَايَعْتُمْ بِهِ وَذَٰلِكَ هُوَ الْفَوْزُ الْعَظِيمُ ۞

وَالسَّابِقُونَ الْأَوَّلُونَ مِنَ الْمُهَاجِرِينَ وَالْأَنْصَارِ وَالَّذِينَ
اتَّبَعُوهُمْ بِإِحْسَانٍ رَضِيَ اللَّهُ عَنْهُمْ وَرَضُوا عَنْهُ وَأَعَدَّ
لَهُمْ جَنَّاتٍ تَجْرِي تَحْتَهَا الْأَنْهَارُ خَالِدِينَ فِيهَا أَبَدًا ذَٰلِكَ
الْفَوْزُ الْعَظِيمُ ۞ وَمِمَّنْ حَوْلَكُمْ مِنَ الْأَعْرَابِ مُنَافِقُونَ
وَمِنْ أَهْلِ الْمَدِينَةِ مَرَدُوا عَلَى النِّفَاقِ لَا تَعْلَمُهُمْ نَحْنُ نَعْلَمُهُمْ
سَنُعَذِّبُهُمْ مَرَّتَيْنِ ثُمَّ يُرَدُّونَ إِلَىٰ عَذَابٍ عَظِيمٍ ۞ وَآخَرُونَ
اعْتَرَفُوا بِذُنُوبِهِمْ خَلَطُوا عَمَلًا صَالِحًا وَآخَرَ سَيِّئًا عَسَى اللَّهُ
أَنْ يَتُوبَ عَلَيْهِمْ إِنَّ اللَّهَ غَفُورٌ رَحِيمٌ ۞ خُذْ مِنْ أَمْوَالِهِمْ
صَدَقَةً تُطَهِّرُهُمْ وَتُزَكِّيهِمْ بِهَا وَصَلِّ عَلَيْهِمْ إِنَّ صَلَاتَكَ
سَكَنٌ لَهُمْ وَاللَّهُ سَمِيعٌ عَلِيمٌ ۞ أَلَمْ يَعْلَمُوا أَنَّ اللَّهَ
هُوَ يَقْبَلُ التَّوْبَةَ عَنْ عِبَادِهِ وَيَأْخُذُ الصَّدَقَاتِ وَأَنَّ اللَّهَ
هُوَ التَّوَّابُ الرَّحِيمُ ۞ وَقُلِ اعْمَلُوا فَسَيَرَى اللَّهُ عَمَلَكُمْ
وَرَسُولُهُ وَالْمُؤْمِنُونَ وَسَتُرَدُّونَ إِلَىٰ عَالِمِ الْغَيْبِ وَالشَّهَادَةِ
فَيُنَبِّئُكُمْ بِمَا كُنْتُمْ تَعْمَلُونَ ۞ وَآخَرُونَ مُرْجَوْنَ لِأَمْرِ اللَّهِ
إِمَّا يُعَذِّبُهُمْ وَإِمَّا يَتُوبُ عَلَيْهِمْ وَاللَّهُ عَلِيمٌ حَكِيمٌ ۞

وَعَلَى الثَّلٰثَةِ الَّذِينَ خُلِّفُوا حَتّٰٓى إِذَا ضَاقَتْ عَلَيْهِمُ الْأَرْضُ
بِمَا رَحُبَتْ وَضَاقَتْ عَلَيْهِمْ أَنْفُسُهُمْ وَظَنُّوٓا أَنْ لَّا مَلْجَأَ
مِنَ اللّٰهِ إِلَّآ إِلَيْهِ ثُمَّ تَابَ عَلَيْهِمْ لِيَتُوبُوٓا إِنَّ اللّٰهَ هُوَ
التَّوَّابُ الرَّحِيمُ ۞ يٰٓأَيُّهَا الَّذِينَ ءَامَنُوا اتَّقُوا اللّٰهَ وَكُونُوا
مَعَ الصّٰدِقِينَ ۞ مَا كَانَ لِأَهْلِ الْمَدِينَةِ وَمَنْ حَوْلَهُمْ
مِّنَ الْأَعْرَابِ أَنْ يَتَخَلَّفُوا عَنْ رَّسُولِ اللّٰهِ وَلَا يَرْغَبُوا
بِأَنْفُسِهِمْ عَنْ نَّفْسِهِ ذٰلِكَ بِأَنَّهُمْ لَا يُصِيبُهُمْ ظَمَأٌ وَلَا
نَصَبٌ وَلَا مَخْمَصَةٌ فِى سَبِيلِ اللّٰهِ وَلَا يَطَـُٔونَ مَوْطِئًا
يَغِيظُ الْكُفَّارَ وَلَا يَنَالُونَ مِنْ عَدُوٍّ نَّيْلًا إِلَّا كُتِبَ لَهُمْ
بِهِۦ عَمَلٌ صَالِحٌ إِنَّ اللّٰهَ لَا يُضِيعُ أَجْرَ الْمُحْسِنِينَ ۞
وَلَا يُنفِقُونَ نَفَقَةً صَغِيرَةً وَلَا كَبِيرَةً وَلَا يَقْطَعُونَ
وَادِيًا إِلَّا كُتِبَ لَهُمْ لِيَجْزِيَهُمُ اللّٰهُ أَحْسَنَ مَا كَانُوا يَعْمَلُونَ
۞ وَمَا كَانَ الْمُؤْمِنُونَ لِيَنفِرُوا كَآفَّةً فَلَوْلَا نَفَرَ مِن كُلِّ
فِرْقَةٍ مِّنْهُمْ طَآئِفَةٌ لِّيَتَفَقَّهُوا فِى الدِّينِ وَلِيُنذِرُوا
قَوْمَهُمْ إِذَا رَجَعُوٓا إِلَيْهِمْ لَعَلَّهُمْ يَحْذَرُونَ ۞

التائبون العابدون الحامدون السائحون الراكعون
الساجدون الآمرون بالمعروف والناهون
عن المنكر والحافظون لحدود الله وبشر المؤمنين ۞
ما كان للنبي والذين آمنوا أن يستغفروا للمشركين
ولو كانوا أولي قربى من بعد ما تبين لهم أنهم أصحاب
الجحيم ۞ وما كان استغفار إبرهيم لأبيه
إلا عن موعدة وعدها إياه فلما تبين له أنه عدو لله تبرأ
منه إن إبرهيم لأواه حليم ۞ وما كان الله
ليضل قوما بعد إذ هدىهم حتى يبين لهم ما يتقون
إن الله بكل شيء عليم ۞ إن الله له ملك
السموات والأرض يحيي ويميت وما لكم من دون
الله من ولي ولا نصير ۞ لقد تاب الله على النبي
والمهاجرين والأنصار الذين اتبعوه في ساعة
العسرة من بعد ما كاد يزيغ قلوب فريق
منهم ثم تاب عليهم إنه بهم رؤف رحيم ۞

بسم الله الرحمن الرحيم
الر تلك آيات الكتاب الحكيم ۞ أكان للناس عجبا
أن أوحينا إلى رجل منهم أن أنذر الناس وبشر الذين آمنوا
أن لهم قدم صدق عند ربهم قال الكافرون إن هذا
لساحر مبين ۞ إن ربكم الله الذي خلق السموات والأرض
في ستة أيام ثم استوى على العرش يدبر الأمر
ما من شفيع إلا من بعد إذنه ذلكم الله ربكم فاعبدوه
أفلا تذكرون ۞ إليه مرجعكم جميعا وعد الله حقا إنه
يبدؤا الخلق ثم يعيده ليجزي الذين آمنوا وعملوا الصالحات
بالقسط والذين كفروا لهم شراب من حميم وعذاب أليم
بما كانوا يكفرون ۞ هو الذي جعل الشمس ضياء والقمر
نورا وقدره منازل لتعلموا عدد السنين والحساب
ما خلق الله ذلك إلا بالحق يفصل الآيات لقوم
يعلمون ۞ إن في اختلاف الليل والنهار وما خلق الله
في السموات والأرض لآيات لقوم يتقون ۞

يَا أَيُّهَا الَّذِينَ آمَنُوا قَاتِلُوا الَّذِينَ يَلُونَكُمْ مِنَ الْكُفَّارِ
وَلْيَجِدُوا فِيكُمْ غِلْظَةً وَاعْلَمُوا أَنَّ اللَّهَ مَعَ الْمُتَّقِينَ ۞
وَإِذَا مَا أُنْزِلَتْ سُورَةٌ فَمِنْهُمْ مَنْ يَقُولُ أَيُّكُمْ زَادَتْهُ
هَٰذِهِ إِيمَانًا فَأَمَّا الَّذِينَ آمَنُوا فَزَادَتْهُمْ إِيمَانًا وَهُمْ
يَسْتَبْشِرُونَ ۞ وَأَمَّا الَّذِينَ فِي قُلُوبِهِمْ مَرَضٌ فَزَادَتْهُمْ
رِجْسًا إِلَىٰ رِجْسِهِمْ وَمَاتُوا وَهُمْ كَافِرُونَ ۞ أَوَلَا يَرَوْنَ
أَنَّهُمْ يُفْتَنُونَ فِي كُلِّ عَامٍ مَرَّةً أَوْ مَرَّتَيْنِ ثُمَّ لَا يَتُوبُونَ
وَلَا هُمْ يَذَّكَّرُونَ ۞ وَإِذَا مَا أُنْزِلَتْ سُورَةٌ نَظَرَ بَعْضُهُمْ
إِلَىٰ بَعْضٍ هَلْ يَرَاكُمْ مِنْ أَحَدٍ ثُمَّ انْصَرَفُوا صَرَفَ اللَّهُ
قُلُوبَهُمْ بِأَنَّهُمْ قَوْمٌ لَا يَفْقَهُونَ ۞ لَقَدْ جَاءَكُمْ
رَسُولٌ مِنْ أَنْفُسِكُمْ عَزِيزٌ عَلَيْهِ مَا عَنِتُّمْ حَرِيصٌ عَلَيْكُمْ
بِالْمُؤْمِنِينَ رَءُوفٌ رَحِيمٌ ۞ فَإِنْ تَوَلَّوْا فَقُلْ حَسْبِيَ اللَّهُ
لَا إِلَٰهَ إِلَّا هُوَ عَلَيْهِ تَوَكَّلْتُ وَهُوَ رَبُّ الْعَرْشِ الْعَظِيمِ ۞

سورة يونس عليه السلام مكية وهي مائة وتسع آيات

وَإِذَا تُتْلَىٰ عَلَيْهِمْ آيَاتُنَا بَيِّنَاتٍ قَالَ الَّذِينَ لَا يَرْجُونَ
لِقَاءَنَا ائْتِ بِقُرْآنٍ غَيْرِ هَٰذَا أَوْ بَدِّلْهُ قُلْ مَا يَكُونُ لِي
أَنْ أُبَدِّلَهُ مِنْ تِلْقَاءِ نَفْسِي إِنْ أَتَّبِعُ إِلَّا مَا يُوحَىٰ إِلَيَّ
إِنِّي أَخَافُ إِنْ عَصَيْتُ رَبِّي عَذَابَ يَوْمٍ عَظِيمٍ ۞
قُلْ لَوْ شَاءَ اللَّهُ مَا تَلَوْتُهُ عَلَيْكُمْ وَلَا أَدْرَاكُمْ بِهِ فَقَدْ
لَبِثْتُ فِيكُمْ عُمُرًا مِنْ قَبْلِهِ أَفَلَا تَعْقِلُونَ ۞ فَمَنْ
أَظْلَمُ مِمَّنِ افْتَرَىٰ عَلَى اللَّهِ كَذِبًا أَوْ كَذَّبَ بِآيَاتِهِ
إِنَّهُ لَا يُفْلِحُ الْمُجْرِمُونَ ۞ وَيَعْبُدُونَ مِنْ دُونِ اللَّهِ
مَا لَا يَضُرُّهُمْ وَلَا يَنْفَعُهُمْ وَيَقُولُونَ هَٰؤُلَاءِ شُفَعَاؤُنَا
عِنْدَ اللَّهِ قُلْ أَتُنَبِّئُونَ اللَّهَ بِمَا لَا يَعْلَمُ فِي السَّمَاوَاتِ
وَلَا فِي الْأَرْضِ سُبْحَانَهُ وَتَعَالَىٰ عَمَّا يُشْرِكُونَ ۞ وَمَا
كَانَ النَّاسُ إِلَّا أُمَّةً وَاحِدَةً فَاخْتَلَفُوا وَلَوْلَا كَلِمَةٌ
سَبَقَتْ مِنْ رَبِّكَ لَقُضِيَ بَيْنَهُمْ فِيمَا فِيهِ يَخْتَلِفُونَ
۞ وَيَقُولُونَ لَوْلَا أُنْزِلَ عَلَيْهِ آيَةٌ مِنْ رَبِّهِ فَقُلْ إِنَّمَا
الْغَيْبُ لِلَّهِ فَانْتَظِرُوا إِنِّي مَعَكُمْ مِنَ الْمُنْتَظِرِينَ ۞

إِنَّ الَّذِينَ لَا يَرْجُونَ لِقَاءَنَا وَرَضُوا بِالْحَيَوٰةِ الدُّنْيَا
وَاطْمَأَنُّوا بِهَا وَالَّذِينَ هُمْ عَنْ آيَاتِنَا غَافِلُونَ ۞ أُولَٰئِكَ
مَأْوَاهُمُ النَّارُ بِمَا كَانُوا يَكْسِبُونَ ۞ إِنَّ الَّذِينَ آمَنُوا
وَعَمِلُوا الصَّالِحَاتِ يَهْدِيهِمْ رَبُّهُمْ بِإِيمَانِهِمْ تَجْرِي
مِنْ تَحْتِهِمُ الْأَنْهَارُ فِي جَنَّاتِ النَّعِيمِ ۞ دَعْوَاهُمْ فِيهَا
سُبْحَانَكَ اللَّهُمَّ وَتَحِيَّتُهُمْ فِيهَا سَلَامٌ وَآخِرُ دَعْوَاهُمْ
أَنِ الْحَمْدُ لِلَّهِ رَبِّ الْعَالَمِينَ ۞ وَلَوْ يُعَجِّلُ اللَّهُ لِلنَّاسِ الشَّرَّ
اسْتِعْجَالَهُمْ بِالْخَيْرِ لَقُضِيَ إِلَيْهِمْ أَجَلُهُمْ فَنَذَرُ الَّذِينَ
لَا يَرْجُونَ لِقَاءَنَا فِي طُغْيَانِهِمْ يَعْمَهُونَ ۞ وَإِذَا مَسَّ
الْإِنْسَانَ الضُّرُّ دَعَانَا لِجَنْبِهِ أَوْ قَاعِدًا أَوْ قَائِمًا فَلَمَّا كَشَفْنَا
عَنْهُ ضُرَّهُ مَرَّ كَأَنْ لَمْ يَدْعُنَا إِلَىٰ ضُرٍّ مَسَّهُ كَذَٰلِكَ
زُيِّنَ لِلْمُسْرِفِينَ مَا كَانُوا يَعْمَلُونَ ۞ وَلَقَدْ أَهْلَكْنَا الْقُرُونَ
مِنْ قَبْلِكُمْ لَمَّا ظَلَمُوا وَجَاءَتْهُمْ رُسُلُهُمْ بِالْبَيِّنَاتِ وَمَا كَانُوا
لِيُؤْمِنُوا كَذَٰلِكَ نَجْزِي الْقَوْمَ الْمُجْرِمِينَ ۞ ثُمَّ جَعَلْنَاكُمْ
خَلَائِفَ فِي الْأَرْضِ مِنْ بَعْدِهِمْ لِنَنْظُرَ كَيْفَ تَعْمَلُونَ ۞

لِلَّذِينَ أَحْسَنُوا الْحُسْنَىٰ وَزِيَادَةٌ ۖ وَلَا يَرْهَقُ وُجُوهَهُمْ قَتَرٌ
وَلَا ذِلَّةٌ ۚ أُولَٰئِكَ أَصْحَابُ الْجَنَّةِ ۖ هُمْ فِيهَا خَالِدُونَ ۞ وَالَّذِينَ
كَسَبُوا السَّيِّئَاتِ جَزَاءُ سَيِّئَةٍ بِمِثْلِهَا وَتَرْهَقُهُمْ ذِلَّةٌ ۖ مَا لَهُمْ
مِنَ اللَّهِ مِنْ عَاصِمٍ ۖ كَأَنَّمَا أُغْشِيَتْ وُجُوهُهُمْ قِطَعًا مِنَ اللَّيْلِ
مُظْلِمًا ۚ أُولَٰئِكَ أَصْحَابُ النَّارِ ۖ هُمْ فِيهَا خَالِدُونَ ۞ وَيَوْمَ
نَحْشُرُهُمْ جَمِيعًا ثُمَّ نَقُولُ لِلَّذِينَ أَشْرَكُوا مَكَانَكُمْ أَنْتُمْ
وَشُرَكَاؤُكُمْ ۚ فَزَيَّلْنَا بَيْنَهُمْ ۖ وَقَالَ شُرَكَاؤُهُمْ مَا كُنْتُمْ إِيَّانَا
تَعْبُدُونَ ۞ فَكَفَىٰ بِاللَّهِ شَهِيدًا بَيْنَنَا وَبَيْنَكُمْ إِنْ كُنَّا عَنْ عِبَادَتِكُمْ
لَغَافِلِينَ ۞ هُنَالِكَ تَبْلُو كُلُّ نَفْسٍ مَا أَسْلَفَتْ ۖ وَرُدُّوا إِلَى
اللَّهِ مَوْلَاهُمُ الْحَقِّ ۖ وَضَلَّ عَنْهُمْ مَا كَانُوا يَفْتَرُونَ ۞
قُلْ مَنْ يَرْزُقُكُمْ مِنَ السَّمَاءِ وَالْأَرْضِ أَمَّنْ يَمْلِكُ السَّمْعَ وَالْأَبْصَارَ
وَمَنْ يُخْرِجُ الْحَيَّ مِنَ الْمَيِّتِ وَيُخْرِجُ الْمَيِّتَ مِنَ الْحَيِّ وَمَنْ يُدَبِّرُ
الْأَمْرَ ۚ فَسَيَقُولُونَ اللَّهُ ۚ فَقُلْ أَفَلَا تَتَّقُونَ ۞ فَذَٰلِكُمُ اللَّهُ رَبُّكُمُ الْحَقُّ ۖ
فَمَاذَا بَعْدَ الْحَقِّ إِلَّا الضَّلَالُ ۖ فَأَنَّىٰ تُصْرَفُونَ ۞ كَذَٰلِكَ
حَقَّتْ كَلِمَتُ رَبِّكَ عَلَى الَّذِينَ فَسَقُوا أَنَّهُمْ لَا يُؤْمِنُونَ ۞

وَإِذَآ أَذَقْنَا ٱلنَّاسَ رَحْمَةً مِّنۢ بَعْدِ ضَرَّآءَ مَسَّتْهُمْ إِذَا لَهُم
مَّكْرٌ فِىٓ ءَايَاتِنَا ۚ قُلِ ٱللَّهُ أَسْرَعُ مَكْرًا ۚ إِنَّ رُسُلَنَا يَكْتُبُونَ
مَا تَمْكُرُونَ ۞ هُوَ ٱلَّذِى يُسَيِّرُكُمْ فِى ٱلْبَرِّ وَٱلْبَحْرِ ۖ حَتَّىٰٓ إِذَا كُنتُمْ
فِى ٱلْفُلْكِ ۖ وَجَرَيْنَ بِهِم بِرِيحٍ طَيِّبَةٍ وَفَرِحُوا۟ بِهَا جَآءَتْهَا رِيحٌ
عَاصِفٌ وَجَآءَهُمُ ٱلْمَوْجُ مِن كُلِّ مَكَانٍ وَظَنُّوٓا۟ أَنَّهُمْ أُحِيطَ بِهِمْ
دَعَوُا۟ ٱللَّهَ مُخْلِصِينَ لَهُ ٱلدِّينَ لَئِنْ أَنجَيْتَنَا مِنْ هَٰذِهِۦ لَنَكُونَنَّ
مِنَ ٱلشَّٰكِرِينَ ۞ فَلَمَّآ أَنجَىٰهُمْ إِذَا هُمْ يَبْغُونَ فِى ٱلْأَرْضِ بِغَيْرِ
ٱلْحَقِّ ۗ يَٰٓأَيُّهَا ٱلنَّاسُ إِنَّمَا بَغْيُكُمْ عَلَىٰٓ أَنفُسِكُم ۖ مَّتَٰعَ ٱلْحَيَوٰةِ ٱلدُّنْيَا
ثُمَّ إِلَيْنَا مَرْجِعُكُمْ فَنُنَبِّئُكُم بِمَا كُنتُمْ تَعْمَلُونَ ۞ إِنَّمَا مَثَلُ
ٱلْحَيَوٰةِ ٱلدُّنْيَا كَمَآءٍ أَنزَلْنَٰهُ مِنَ ٱلسَّمَآءِ فَٱخْتَلَطَ بِهِۦ نَبَاتُ
ٱلْأَرْضِ مِمَّا يَأْكُلُ ٱلنَّاسُ وَٱلْأَنْعَٰمُ ۖ حَتَّىٰٓ إِذَآ أَخَذَتِ ٱلْأَرْضُ
زُخْرُفَهَا وَٱزَّيَّنَتْ وَظَنَّ أَهْلُهَآ أَنَّهُمْ قَٰدِرُونَ عَلَيْهَآ أَتَىٰهَآ
أَمْرُنَا لَيْلًا أَوْ نَهَارًا فَجَعَلْنَٰهَا حَصِيدًا كَأَن لَّمْ تَغْنَ بِٱلْأَمْسِ ۚ
كَذَٰلِكَ نُفَصِّلُ ٱلْءَايَٰتِ لِقَوْمٍ يَتَفَكَّرُونَ ۞ وَٱللَّهُ يَدْعُوٓا۟
إِلَىٰ دَارِ ٱلسَّلَٰمِ ۖ وَيَهْدِى مَن يَشَآءُ إِلَىٰ صِرَٰطٍ مُّسْتَقِيمٍ ۞

وَمِنْهُمْ مَنْ يَنْظُرُ إِلَيْكَ أَفَأَنْتَ تَهْدِي الْعُمْيَ وَلَوْ كَانُوا
لَا يُبْصِرُونَ ۞ إِنَّ اللَّهَ لَا يَظْلِمُ النَّاسَ شَيْئًا وَلَكِنَّ النَّاسَ أَنْفُسَهُمْ
يَظْلِمُونَ ۞ وَيَوْمَ يَحْشُرُهُمْ كَأَنْ لَمْ يَلْبَثُوا إِلَّا سَاعَةً مِنَ النَّهَارِ
يَتَعَارَفُونَ بَيْنَهُمْ قَدْ خَسِرَ الَّذِينَ كَذَّبُوا بِلِقَاءِ اللَّهِ وَمَا كَانُوا
مُهْتَدِينَ ۞ وَإِمَّا نُرِيَنَّكَ بَعْضَ الَّذِي نَعِدُهُمْ أَوْ نَتَوَفَّيَنَّكَ
فَإِلَيْنَا مَرْجِعُهُمْ ثُمَّ اللَّهُ شَهِيدٌ عَلَى مَا يَفْعَلُونَ ۞ وَلِكُلِّ
أُمَّةٍ رَسُولٌ فَإِذَا جَاءَ رَسُولُهُمْ قُضِيَ بَيْنَهُمْ بِالْقِسْطِ وَهُمْ
لَا يُظْلَمُونَ ۞ وَيَقُولُونَ مَتَى هَذَا الْوَعْدُ إِنْ كُنْتُمْ صَادِقِينَ ۞
قُلْ لَا أَمْلِكُ لِنَفْسِي ضَرًّا وَلَا نَفْعًا إِلَّا مَا شَاءَ اللَّهُ لِكُلِّ أُمَّةٍ
أَجَلٌ إِذَا جَاءَ أَجَلُهُمْ فَلَا يَسْتَأْخِرُونَ سَاعَةً وَلَا يَسْتَقْدِمُونَ
۞ قُلْ أَرَأَيْتُمْ إِنْ أَتَاكُمْ عَذَابُهُ بَيَاتًا أَوْ نَهَارًا مَاذَا يَسْتَعْجِلُ
مِنْهُ الْمُجْرِمُونَ ۞ أَثُمَّ إِذَا مَا وَقَعَ آمَنْتُمْ بِهِ آلْآنَ وَقَدْ كُنْتُمْ
بِهِ تَسْتَعْجِلُونَ ۞ ثُمَّ قِيلَ لِلَّذِينَ ظَلَمُوا ذُوقُوا عَذَابَ الْخُلْدِ
هَلْ تُجْزَوْنَ إِلَّا بِمَا كُنْتُمْ تَكْسِبُونَ ۞ وَيَسْتَنْبِئُونَكَ
أَحَقٌّ هُوَ قُلْ إِي وَرَبِّي إِنَّهُ لَحَقٌّ وَمَا أَنْتُمْ بِمُعْجِزِينَ ۞

قل هل من شركائكم من يبدؤا الخلق ثم يعيده قل الله يبدؤا الخلق
ثم يعيده فانى تؤفكون ۞ قل هل من شركائكم من يهدى
الى الحق قل الله يهدى للحق افمن يهدى الى الحق احق ان يتبع
امن لا يهدى الا ان يهدى فما لكم كيف تحكمون ۞ وما يتبع
اكثرهم الا ظنا ان الظن لا يغنى من الحق شيئا ان الله عليم
بما يفعلون ۞ وما كان هذا القرءان ان يفترى من دون الله
ولكن تصديق الذى بين يديه وتفصيل الكتاب لا ريب فيه
من رب العالمين ۞ ام يقولون افتريه قل فاتوا بسورة مثله
وادعوا من استطعتم من دون الله ان كنتم صادقين ۞
بل كذبوا بما لم يحيطوا بعلمه ولما يأتهم تأويله كذلك
كذب الذين من قبلهم فانظر كيف كان عاقبة الظالمين ۞
ومنهم من يؤمن به ومنهم من لا يؤمن به وربك اعلم
بالمفسدين ۞ وان كذبوك فقل لى عملى ولكم عملكم انتم
برءيون مما اعمل وانا برىء مما تعملون ۞ ومنهم
من يستمعون اليك افانت تسمع الصم ولو كانوا لا يعقلون ۞

لَآ إِنَّ أَوْلِيَاءَ اللَّهِ لَا خَوْفٌ عَلَيْهِمْ وَلَا هُمْ يَحْزَنُونَ
۞ الَّذِينَ آمَنُوا وَكَانُوا يَتَّقُونَ ۞ لَهُمُ الْبُشْرَىٰ
فِي الْحَيَاةِ الدُّنْيَا وَفِي الْآخِرَةِ ۚ لَا تَبْدِيلَ لِكَلِمَاتِ اللَّهِ ۚ
ذَٰلِكَ هُوَ الْفَوْزُ الْعَظِيمُ ۞ وَلَا يَحْزُنْكَ قَوْلُهُمْ ۘ
إِنَّ الْعِزَّةَ لِلَّهِ جَمِيعًا ۚ هُوَ السَّمِيعُ الْعَلِيمُ ۞ أَلَا إِنَّ لِلَّهِ
مَنْ فِي السَّمَاوَاتِ وَمَنْ فِي الْأَرْضِ ۗ وَمَا يَتَّبِعُ الَّذِينَ
يَدْعُونَ مِنْ دُونِ اللَّهِ شُرَكَاءَ ۚ إِنْ يَتَّبِعُونَ إِلَّا الظَّنَّ
وَإِنْ هُمْ إِلَّا يَخْرُصُونَ ۞ هُوَ الَّذِي جَعَلَ لَكُمُ
اللَّيْلَ لِتَسْكُنُوا فِيهِ وَالنَّهَارَ مُبْصِرًا ۚ إِنَّ فِي ذَٰلِكَ
لَآيَاتٍ لِقَوْمٍ يَسْمَعُونَ ۞ قَالُوا اتَّخَذَ اللَّهُ وَلَدًا
سُبْحَانَهُ ۖ هُوَ الْغَنِيُّ ۖ لَهُ مَا فِي السَّمَاوَاتِ وَمَا فِي الْأَرْضِ ۚ
إِنْ عِنْدَكُمْ مِنْ سُلْطَانٍ بِهَٰذَا ۚ أَتَقُولُونَ عَلَى اللَّهِ مَا لَا تَعْلَمُونَ
۞ قُلْ إِنَّ الَّذِينَ يَفْتَرُونَ عَلَى اللَّهِ الْكَذِبَ لَا يُفْلِحُونَ
۞ مَتَاعٌ فِي الدُّنْيَا ثُمَّ إِلَيْنَا مَرْجِعُهُمْ ثُمَّ نُذِيقُهُمُ
الْعَذَابَ الشَّدِيدَ بِمَا كَانُوا يَكْفُرُونَ ۞

وَلَوْ اَنَّ لِكُلِّ نَفْسٍ ظَلَمَتْ مَا فِي الْاَرْضِ لَافْتَدَتْ بِهٖ ۗ وَاَسَرُّوا
النَّدَامَةَ لَمَّا رَاَوُا الْعَذَابَ ۚ وَقُضِيَ بَيْنَهُمْ بِالْقِسْطِ وَهُمْ
لَا يُظْلَمُوْنَ ۞ اَلَآ اِنَّ لِلّٰهِ مَا فِي السَّمٰوٰتِ وَالْاَرْضِ ۗ اَلَآ اِنَّ
وَعْدَ اللّٰهِ حَقٌّ وَّلٰكِنَّ اَكْثَرَهُمْ لَا يَعْلَمُوْنَ ۞ هُوَ يُحْيٖ وَيُمِيْتُ
وَاِلَيْهِ تُرْجَعُوْنَ ۞ يٰٓاَيُّهَا النَّاسُ قَدْ جَآءَتْكُمْ مَّوْعِظَةٌ
مِّنْ رَّبِّكُمْ وَشِفَآءٌ لِّمَا فِي الصُّدُوْرِ ۙ وَهُدًى وَّرَحْمَةٌ لِّلْمُؤْمِنِيْنَ
۞ قُلْ بِفَضْلِ اللّٰهِ وَبِرَحْمَتِهٖ فَبِذٰلِكَ فَلْيَفْرَحُوْا ۗ هُوَ خَيْرٌ
مِّمَّا يَجْمَعُوْنَ ۞ قُلْ اَرَءَيْتُمْ مَّآ اَنْزَلَ اللّٰهُ لَكُمْ مِّنْ رِّزْقٍ
فَجَعَلْتُمْ مِّنْهُ حَرَامًا وَّحَلٰلًا ۗ قُلْ آٰللّٰهُ اَذِنَ لَكُمْ اَمْ عَلَى اللّٰهِ
تَفْتَرُوْنَ ۞ وَمَا ظَنُّ الَّذِيْنَ يَفْتَرُوْنَ عَلَى اللّٰهِ الْكَذِبَ يَوْمَ
الْقِيٰمَةِ ۗ اِنَّ اللّٰهَ لَذُوْ فَضْلٍ عَلَى النَّاسِ وَلٰكِنَّ اَكْثَرَهُمْ
لَا يَشْكُرُوْنَ ۞ وَمَا تَكُوْنُ فِيْ شَاْنٍ وَّمَا تَتْلُوْا مِنْهُ مِنْ قُرْاٰنٍ
وَّلَا تَعْمَلُوْنَ مِنْ عَمَلٍ اِلَّا كُنَّا عَلَيْكُمْ شُهُوْدًا اِذْ تُفِيْضُوْنَ
فِيْهِ ۗ وَمَا يَعْزُبُ عَنْ رَّبِّكَ مِنْ مِّثْقَالِ ذَرَّةٍ فِي الْاَرْضِ وَلَا
فِي السَّمَآءِ وَلَآ اَصْغَرَ مِنْ ذٰلِكَ وَلَآ اَكْبَرَ اِلَّا فِيْ كِتٰبٍ مُّبِيْنٍ ۞

وقال فرعون ائتوني بكل ساحر عليم ۞ فلما جاء السحرة
قال لهم موسى القوا ما انتم ملقون ۞ فلما القوا قال
موسى ما جئتم به السحر ان الله سيبطله ان الله لا يصلح
عمل المفسدين ۞ ويحق الله الحق بكلماته ولو كره المجرمون
۞ فما امن لموسى الا ذرية من قومه على خوف من فرعون
وملائهم ان يفتنهم وان فرعون لعال في الارض وانه
لمن المسرفين ۞ وقال موسى يا قوم ان كنتم امنتم بالله
فعليه توكلوا ان كنتم مسلمين ۞ فقالوا على الله
توكلنا ربنا لا تجعلنا فتنة للقوم الظالمين ۞ ونجنا
برحمتك من القوم الكافرين ۞ واوحينا الى موسى واخيه
ان تبوا لقومكما بمصر بيوتا واجعلوا بيوتكم قبلة واقيموا
الصلوة وبشر المؤمنين ۞ وقال موسى ربنا انك اتيت
فرعون وملاه زينة واموالا في الحيوة الدنيا ربنا
ليضلوا عن سبيلك ربنا اطمس على اموالهم واشدد
على قلوبهم فلا يؤمنوا حتى يروا العذاب الاليم ۞

وَاتْلُ عَلَيْهِمْ نَبَأَ نُوحٍ إِذْ قَالَ لِقَوْمِهِ يَا قَوْمِ إِنْ كَانَ كَبُرَ
عَلَيْكُمْ مَقَامِي وَتَذْكِيرِي بِآيَاتِ اللَّهِ فَعَلَى اللَّهِ تَوَكَّلْتُ
فَأَجْمِعُوا أَمْرَكُمْ وَشُرَكَاءَكُمْ ثُمَّ لَا يَكُنْ أَمْرُكُمْ عَلَيْكُمْ غُمَّةً
ثُمَّ اقْضُوا إِلَيَّ وَلَا تُنْظِرُونِ ۝ فَإِنْ تَوَلَّيْتُمْ فَمَا سَأَلْتُكُمْ
مِنْ أَجْرٍ إِنْ أَجْرِيَ إِلَّا عَلَى اللَّهِ وَأُمِرْتُ أَنْ أَكُونَ مِنَ الْمُسْلِمِينَ ۝
فَكَذَّبُوهُ فَنَجَّيْنَاهُ وَمَنْ مَعَهُ فِي الْفُلْكِ وَجَعَلْنَاهُمْ خَلَائِفَ
وَأَغْرَقْنَا الَّذِينَ كَذَّبُوا بِآيَاتِنَا فَانْظُرْ كَيْفَ كَانَ عَاقِبَةُ الْمُنْذَرِينَ
۝ ثُمَّ بَعَثْنَا مِنْ بَعْدِهِ رُسُلًا إِلَى قَوْمِهِمْ فَجَاءُوهُمْ بِالْبَيِّنَاتِ
فَمَا كَانُوا لِيُؤْمِنُوا بِمَا كَذَّبُوا بِهِ مِنْ قَبْلُ كَذَلِكَ نَطْبَعُ عَلَى قُلُوبِ
الْمُعْتَدِينَ ۝ ثُمَّ بَعَثْنَا مِنْ بَعْدِهِمْ مُوسَى وَهَارُونَ إِلَى فِرْعَوْنَ
وَمَلَائِهِ بِآيَاتِنَا فَاسْتَكْبَرُوا وَكَانُوا قَوْمًا مُجْرِمِينَ ۝ فَلَمَّا
جَاءَهُمُ الْحَقُّ مِنْ عِنْدِنَا قَالُوا إِنَّ هَذَا لَسِحْرٌ مُبِينٌ ۝ قَالَ مُوسَى
أَتَقُولُونَ لِلْحَقِّ لَمَّا جَاءَكُمْ أَسِحْرٌ هَذَا وَلَا يُفْلِحُ السَّاحِرُونَ ۝
قَالُوا أَجِئْتَنَا لِتَلْفِتَنَا عَمَّا وَجَدْنَا عَلَيْهِ آبَاءَنَا وَتَكُونَ
لَكُمَا الْكِبْرِيَاءُ فِي الْأَرْضِ وَمَا نَحْنُ لَكُمَا بِمُؤْمِنِينَ ۝

فلولا كانت قرية امنت فنفعها ايمانها الا قوم يونس
لما امنوا كشفنا عنهم عذاب الخزي في الحيوة الدنيا ومتعناهم
الى حين ۞ ولو شاء ربك لامن من في الارض كلهم جميعا
افانت تكره الناس حتى يكونوا مؤمنين ۞ وما كان
لنفس ان تؤمن الا باذن الله ويجعل الرجس على الذين
لا يعقلون ۞ قل انظروا ماذا في السموت والارض
وما تغني الايت والنذر عن قوم لا يؤمنون ۞ فهل
ينتظرون الا مثل ايام الذين خلوا من قبلهم قل فانتظروا
اني معكم من المنتظرين ۞ ثم ننجي رسلنا والذين امنوا
كذلك حقا علينا ننج المؤمنين ۞ قل يا ايها الناس ان كنتم
في شك من ديني فلا اعبد الذين تعبدون من دون
الله ولكن اعبد الله الذي يتوفيكم وامرت ان اكون
من المؤمنين ۞ وان اقم وجهك للدين حنيفا ولا تكونن
من المشركين ۞ ولا تدع من دون الله ما لا ينفعك
ولا يضرك فان فعلت فانك اذا من الظالمين ۞

قَالَ قَدْ أُجِيبَتْ دَّعْوَتُكُمَا فَاسْتَقِيمَا وَلَا تَتَّبِعَانِّ سَبِيلَ
الَّذِينَ لَا يَعْلَمُونَ ۞ وَجَاوَزْنَا بِبَنِي إِسْرَائِيلَ الْبَحْرَ فَأَتْبَعَهُمْ
فِرْعَوْنُ وَجُنُودُهُ بَغْيًا وَعَدْوًا حَتَّىٰ إِذَا أَدْرَكَهُ الْغَرَقُ قَالَ
آمَنتُ أَنَّهُ لَا إِلَٰهَ إِلَّا الَّذِي آمَنَتْ بِهِ بَنُو إِسْرَائِيلَ وَأَنَا مِنَ
الْمُسْلِمِينَ ۞ آلْآنَ وَقَدْ عَصَيْتَ قَبْلُ وَكُنتَ مِنَ الْمُفْسِدِينَ
۞ فَالْيَوْمَ نُنَجِّيكَ بِبَدَنِكَ لِتَكُونَ لِمَنْ خَلْفَكَ آيَةً وَإِنَّ كَثِيرًا
مِّنَ النَّاسِ عَنْ آيَاتِنَا لَغَافِلُونَ ۞ وَلَقَدْ بَوَّأْنَا بَنِي إِسْرَائِيلَ
مُبَوَّأَ صِدْقٍ وَرَزَقْنَاهُم مِّنَ الطَّيِّبَاتِ فَمَا اخْتَلَفُوا حَتَّىٰ
جَاءَهُمُ الْعِلْمُ إِنَّ رَبَّكَ يَقْضِي بَيْنَهُمْ يَوْمَ الْقِيَامَةِ فِيمَا كَانُوا
فِيهِ يَخْتَلِفُونَ ۞ فَإِن كُنتَ فِي شَكٍّ مِّمَّا أَنزَلْنَا إِلَيْكَ
فَسْأَلِ الَّذِينَ يَقْرَءُونَ الْكِتَابَ مِن قَبْلِكَ لَقَدْ جَاءَكَ
الْحَقُّ مِن رَّبِّكَ فَلَا تَكُونَنَّ مِنَ الْمُمْتَرِينَ ۞ وَلَا تَكُونَنَّ
مِنَ الَّذِينَ كَذَّبُوا بِآيَاتِ اللَّهِ فَتَكُونَ مِنَ الْخَاسِرِينَ ۞
إِنَّ الَّذِينَ حَقَّتْ عَلَيْهِمْ كَلِمَتُ رَبِّكَ لَا يُؤْمِنُونَ ۞
وَلَوْ جَاءَتْهُمْ كُلُّ آيَةٍ حَتَّىٰ يَرَوُا الْعَذَابَ الْأَلِيمَ ۞

فَلَوْلَا كَانَتْ قَرْيَةٌ اٰمَنَتْ فَنَفَعَهَآ اِيْمَانُهَآ اِلَّا قَوْمَ يُوْنُسَ
لَمَّآ اٰمَنُوْا كَشَفْنَا عَنْهُمْ عَذَابَ الْخِزْيِ فِى الْحَيٰوةِ الدُّنْيَا وَمَتَّعْنٰهُمْ
اِلٰى حِيْنٍ ۞ وَلَوْ شَآءَ رَبُّكَ لَاٰمَنَ مَنْ فِى الْاَرْضِ كُلُّهُمْ جَمِيْعًا
اَفَاَنْتَ تُكْرِهُ النَّاسَ حَتّٰى يَكُوْنُوْا مُؤْمِنِيْنَ ۞ وَمَا كَانَ
لِنَفْسٍ اَنْ تُؤْمِنَ اِلَّا بِاِذْنِ اللّٰهِ وَيَجْعَلُ الرِّجْسَ عَلَى الَّذِيْنَ
لَا يَعْقِلُوْنَ ۞ قُلِ انْظُرُوْا مَاذَا فِى السَّمٰوٰتِ وَالْاَرْضِ
وَمَا تُغْنِى الْاٰيٰتُ وَالنُّذُرُ عَنْ قَوْمٍ لَّا يُؤْمِنُوْنَ ۞ فَهَلْ
يَنْتَظِرُوْنَ اِلَّا مِثْلَ اَيَّامِ الَّذِيْنَ خَلَوْا مِنْ قَبْلِهِمْ قُلْ فَانْتَظِرُوْا
اِنِّىْ مَعَكُمْ مِّنَ الْمُنْتَظِرِيْنَ ۞ ثُمَّ نُنَجِّىْ رُسُلَنَا وَالَّذِيْنَ اٰمَنُوْا
كَذٰلِكَ حَقًّا عَلَيْنَا نُنْجِ الْمُؤْمِنِيْنَ ۞ قُلْ يٰٓاَيُّهَا النَّاسُ اِنْ كُنْتُمْ
فِىْ شَكٍّ مِّنْ دِيْنِىْ فَلَآ اَعْبُدُ الَّذِيْنَ تَعْبُدُوْنَ مِنْ دُوْنِ
اللّٰهِ وَلٰكِنْ اَعْبُدُ اللّٰهَ الَّذِىْ يَتَوَفّٰكُمْ وَاُمِرْتُ اَنْ اَكُوْنَ
مِنَ الْمُؤْمِنِيْنَ ۞ وَاَنْ اَقِمْ وَجْهَكَ لِلدِّيْنِ حَنِيْفًا وَلَا تَكُوْنَنَّ
مِنَ الْمُشْرِكِيْنَ ۞ وَلَا تَدْعُ مِنْ دُوْنِ اللّٰهِ مَا لَا يَنْفَعُكَ
وَلَا يَضُرُّكَ فَاِنْ فَعَلْتَ فَاِنَّكَ اِذًا مِّنَ الظّٰلِمِيْنَ ۞

قَالَ قَدْ أُجِيبَتْ دَّعْوَتُكُمَا فَاسْتَقِيمَا وَلَا تَتَّبِعَانِّ
الَّذِينَ لَا يَعْلَمُونَ ۞ وَجَاوَزْنَا بِبَنِي إِسْرَائِيلَ الْبَحْرَ فَأَ
فِرْعَوْنُ وَجُنُودُهُ بَغْيًا وَعَدْوًا حَتَّىٰ إِذَا أَدْرَكَهُ الْغَ
آمَنتُ أَنَّهُ لَا إِلَٰهَ إِلَّا الَّذِي آمَنَتْ بِهِ بَنُو إِسْرَائِيلَ
الْمُسْلِمِينَ ۞ آلْآنَ وَقَدْ عَصَيْتَ قَبْلُ وَكُنتَ مِنَ الْمُ
۞ فَالْيَوْمَ نُنَجِّيكَ بِبَدَنِكَ لِتَكُونَ لِمَنْ خَلْفَكَ آيَةً
مِنَ النَّاسِ عَنْ آيَاتِنَا لَغَافِلُونَ ۞ وَلَقَدْ بَوَّأْنَا
مُبَوَّأَ صِدْقٍ وَرَزَقْنَاهُم مِّنَ الطَّيِّبَاتِ فَمَا اخْ
جَاءَهُمُ الْعِلْمُ إِنَّ رَبَّكَ يَقْضِي بَيْنَهُمْ يَوْمَ الْقِيَ
فِيهِ يَخْتَلِفُونَ ۞ فَإِن كُنتَ فِي شَكٍّ مِّمَّا أَنزَلْنَا إِ
فَسْئَلِ الَّذِينَ يَقْرَءُونَ الْكِتَابَ مِن قَبْلِكَ لَقَ
الْحَقُّ مِن رَّبِّكَ فَلَا تَكُونَنَّ مِنَ الْمُمْتَرِينَ ۞
مِنَ الَّذِينَ كَذَّبُوا بِآيَاتِ اللَّهِ فَتَكُونَ مِنَ الْخَا
إِنَّ الَّذِينَ حَقَّتْ عَلَيْهِمْ كَلِمَتُ رَبِّكَ لَا يُؤْمِ
وَلَوْ جَاءَتْهُمْ كُلُّ آيَةٍ حَتَّىٰ يَرَوُا الْعَذَابَ الْأَ

وَمَا مِنْ دَابَّةٍ فِي الْأَرْضِ إِلَّا عَلَى اللَّهِ رِزْقُهَا وَيَعْلَمُ مُسْتَقَرَّهَا
وَمُسْتَوْدَعَهَا كُلٌّ فِي كِتَابٍ مُبِينٍ ۞ وَهُوَ الَّذِي خَلَقَ السَّمَاوَاتِ
وَالْأَرْضَ فِي سِتَّةِ أَيَّامٍ وَكَانَ عَرْشُهُ عَلَى الْمَاءِ لِيَبْلُوَكُمْ
أَيُّكُمْ أَحْسَنُ عَمَلًا وَلَئِنْ قُلْتَ إِنَّكُمْ مَبْعُوثُونَ مِنْ بَعْدِ
الْمَوْتِ لَيَقُولَنَّ الَّذِينَ كَفَرُوا إِنْ هَذَا إِلَّا سِحْرٌ مُبِينٌ ۞ وَلَئِنْ
أَخَّرْنَا عَنْهُمُ الْعَذَابَ إِلَى أُمَّةٍ مَعْدُودَةٍ لَيَقُولُنَّ مَا يَحْبِسُهُ
أَلَا يَوْمَ يَأْتِيهِمْ لَيْسَ مَصْرُوفًا عَنْهُمْ وَحَاقَ بِهِمْ
مَا كَانُوا بِهِ يَسْتَهْزِئُونَ ۞ وَلَئِنْ أَذَقْنَا الْإِنْسَانَ مِنَّا رَحْمَةً
ثُمَّ نَزَعْنَاهَا مِنْهُ إِنَّهُ لَيَئُوسٌ كَفُورٌ ۞ وَلَئِنْ أَذَقْنَاهُ
نَعْمَاءَ بَعْدَ ضَرَّاءَ مَسَّتْهُ لَيَقُولَنَّ ذَهَبَ السَّيِّئَاتُ
عَنِّي إِنَّهُ لَفَرِحٌ فَخُورٌ ۞ إِلَّا الَّذِينَ صَبَرُوا وَعَمِلُوا الصَّالِحَاتِ
أُولَئِكَ لَهُمْ مَغْفِرَةٌ وَأَجْرٌ كَبِيرٌ ۞ فَلَعَلَّكَ تَارِكٌ
بَعْضَ مَا يُوحَى إِلَيْكَ وَضَائِقٌ بِهِ صَدْرُكَ
أَنْ يَقُولُوا لَوْلَا أُنْزِلَ عَلَيْهِ كَنْزٌ أَوْ جَاءَ مَعَهُ مَلَكٌ
إِنَّمَا أَنْتَ نَذِيرٌ وَاللَّهُ عَلَى كُلِّ شَيْءٍ وَكِيلٌ ۞

وَإِن يَمْسَسْكَ اللَّهُ بِضُرٍّ فَلَا كَاشِفَ لَهُ إِلَّا هُوَ وَإِن يُرِدْكَ بِخَيْرٍ
فَلَا رَادَّ لِفَضْلِهِ يُصِيبُ بِهِ مَن يَشَاءُ مِنْ عِبَادِهِ وَهُوَ الْغَفُورُ الرَّحِيمُ
۞ قُلْ يَا أَيُّهَا النَّاسُ قَدْ جَاءَكُمُ الْحَقُّ مِن رَّبِّكُمْ فَمَنِ اهْتَدَىٰ فَإِنَّمَا
يَهْتَدِي لِنَفْسِهِ وَمَن ضَلَّ فَإِنَّمَا يَضِلُّ عَلَيْهَا وَمَا أَنَا عَلَيْكُم بِوَكِيلٍ ۞
وَاتَّبِعْ مَا يُوحَىٰ إِلَيْكَ وَاصْبِرْ حَتَّىٰ يَحْكُمَ اللَّهُ وَهُوَ خَيْرُ الْحَاكِمِينَ ۞

سورة هود مكية وهي مائة وثلاث وعشرون آية وعشر ركوعاتها

بِسْمِ اللَّهِ الرَّحْمَٰنِ الرَّحِيمِ
الر كِتَابٌ أُحْكِمَتْ آيَاتُهُ ثُمَّ فُصِّلَتْ مِن لَّدُنْ حَكِيمٍ خَبِيرٍ ۞
أَلَّا تَعْبُدُوا إِلَّا اللَّهَ إِنَّنِي لَكُم مِّنْهُ نَذِيرٌ وَبَشِيرٌ ۞ وَأَنِ اسْتَغْفِرُوا
رَبَّكُمْ ثُمَّ تُوبُوا إِلَيْهِ يُمَتِّعْكُم مَّتَاعًا حَسَنًا إِلَىٰ أَجَلٍ مُّسَمًّى وَيُؤْتِ كُلَّ
ذِي فَضْلٍ فَضْلَهُ وَإِن تَوَلَّوْا فَإِنِّي أَخَافُ عَلَيْكُمْ عَذَابَ يَوْمٍ كَبِيرٍ
۞ إِلَى اللَّهِ مَرْجِعُكُمْ وَهُوَ عَلَىٰ كُلِّ شَيْءٍ قَدِيرٌ ۞ أَلَا إِنَّهُمْ
يَثْنُونَ صُدُورَهُمْ لِيَسْتَخْفُوا مِنْهُ أَلَا حِينَ يَسْتَغْشُونَ
ثِيَابَهُمْ يَعْلَمُ مَا يُسِرُّونَ وَمَا يُعْلِنُونَ إِنَّهُ عَلِيمٌ بِذَاتِ الصُّدُورِ ۞

أُولَٰئِكَ لَمْ يَكُونُوا مُعْجِزِينَ فِي الْأَرْضِ وَمَا كَانَ لَهُم مِّن دُونِ
اللَّهِ مِنْ أَوْلِيَاءَ يُضَاعَفُ لَهُمُ الْعَذَابُ مَا كَانُوا يَسْتَطِيعُونَ
السَّمْعَ وَمَا كَانُوا يُبْصِرُونَ ۞ أُولَٰئِكَ الَّذِينَ خَسِرُوا
أَنفُسَهُمْ وَضَلَّ عَنْهُم مَّا كَانُوا يَفْتَرُونَ ۞ لَا جَرَمَ أَنَّهُمْ
فِي الْآخِرَةِ هُمُ الْأَخْسَرُونَ ۞ إِنَّ الَّذِينَ آمَنُوا وَعَمِلُوا الصَّالِحَاتِ
وَأَخْبَتُوا إِلَىٰ رَبِّهِمْ أُولَٰئِكَ أَصْحَابُ الْجَنَّةِ هُمْ فِيهَا خَالِدُونَ
۞ مَثَلُ الْفَرِيقَيْنِ كَالْأَعْمَىٰ وَالْأَصَمِّ وَالْبَصِيرِ وَالسَّمِيعِ
هَلْ يَسْتَوِيَانِ مَثَلًا أَفَلَا تَذَكَّرُونَ ۞ وَلَقَدْ أَرْسَلْنَا
نُوحًا إِلَىٰ قَوْمِهِ إِنِّي لَكُمْ نَذِيرٌ مُّبِينٌ ۞ أَن لَّا تَعْبُدُوا
إِلَّا اللَّهَ إِنِّي أَخَافُ عَلَيْكُمْ عَذَابَ يَوْمٍ أَلِيمٍ ۞ فَقَالَ الْمَلَأُ
الَّذِينَ كَفَرُوا مِن قَوْمِهِ مَا نَرَاكَ إِلَّا بَشَرًا مِّثْلَنَا وَمَا نَرَاكَ
اتَّبَعَكَ إِلَّا الَّذِينَ هُمْ أَرَاذِلُنَا بَادِيَ الرَّأْيِ وَمَا نَرَىٰ لَكُمْ
عَلَيْنَا مِن فَضْلٍ بَلْ نَظُنُّكُمْ كَاذِبِينَ ۞ قَالَ يَا قَوْمِ أَرَأَيْتُمْ
إِن كُنتُ عَلَىٰ بَيِّنَةٍ مِّن رَّبِّي وَآتَانِي رَحْمَةً مِّنْ عِندِهِ فَعُمِّيَتْ
عَلَيْكُمْ أَنُلْزِمُكُمُوهَا وَأَنتُمْ لَهَا كَارِهُونَ ۞

أَمْ يَقُولُونَ افْتَرَىٰهُ قُلْ فَأْتُوا بِعَشْرِ سُوَرٍ مِّثْلِهِ مُفْتَرَيَاتٍ
وَادْعُوا مَنِ اسْتَطَعْتُم مِّن دُونِ اللَّهِ إِن كُنتُمْ صَادِقِينَ ۞
فَإِلَّمْ يَسْتَجِيبُوا لَكُمْ فَاعْلَمُوا أَنَّمَا أُنزِلَ بِعِلْمِ اللَّهِ وَأَن لَّا إِلَٰهَ
إِلَّا هُوَ فَهَلْ أَنتُم مُّسْلِمُونَ ۞ مَن كَانَ يُرِيدُ الْحَيَاةَ الدُّنْيَا
وَزِينَتَهَا نُوَفِّ إِلَيْهِمْ أَعْمَالَهُمْ فِيهَا وَهُمْ فِيهَا لَا يُبْخَسُونَ
۞ أُولَٰئِكَ الَّذِينَ لَيْسَ لَهُمْ فِي الْآخِرَةِ إِلَّا النَّارُ وَحَبِطَ
مَا صَنَعُوا فِيهَا وَبَاطِلٌ مَّا كَانُوا يَعْمَلُونَ ۞ أَفَمَن كَانَ
عَلَىٰ بَيِّنَةٍ مِّن رَّبِّهِ وَيَتْلُوهُ شَاهِدٌ مِّنْهُ وَمِن قَبْلِهِ كِتَابُ
مُوسَىٰ إِمَامًا وَرَحْمَةً أُولَٰئِكَ يُؤْمِنُونَ بِهِ وَمَن يَكْفُرْ
بِهِ مِنَ الْأَحْزَابِ فَالنَّارُ مَوْعِدُهُ فَلَا تَكُ فِي مِرْيَةٍ مِّنْهُ إِنَّهُ
الْحَقُّ مِن رَّبِّكَ وَلَٰكِنَّ أَكْثَرَ النَّاسِ لَا يُؤْمِنُونَ ۞ وَمَنْ أَظْلَمُ
مِمَّنِ افْتَرَىٰ عَلَى اللَّهِ كَذِبًا أُولَٰئِكَ يُعْرَضُونَ عَلَىٰ رَبِّهِمْ
وَيَقُولُ الْأَشْهَادُ هَٰؤُلَاءِ الَّذِينَ كَذَبُوا عَلَىٰ رَبِّهِمْ
أَلَا لَعْنَةُ اللَّهِ عَلَى الظَّالِمِينَ ۞ الَّذِينَ يَصُدُّونَ عَن سَبِيلِ
اللَّهِ وَيَبْغُونَهَا عِوَجًا وَهُم بِالْآخِرَةِ هُمْ كَافِرُونَ ۞

وَيَصْنَعُ الْفُلْكَ وَكُلَّمَا مَرَّ عَلَيْهِ مَلَأٌ مِّن قَوْمِهِ سَخِرُوا مِنْهُ ۚ
قَالَ إِن تَسْخَرُوا مِنَّا فَإِنَّا نَسْخَرُ مِنكُمْ كَمَا تَسْخَرُونَ ۞ فَسَوْفَ
تَعْلَمُونَ مَن يَأْتِيهِ عَذَابٌ يُخْزِيهِ وَيَحِلُّ عَلَيْهِ عَذَابٌ
مُّقِيمٌ ۞ حَتَّىٰ إِذَا جَاءَ أَمْرُنَا وَفَارَ التَّنُّورُ قُلْنَا احْمِلْ فِيهَا
مِن كُلٍّ زَوْجَيْنِ اثْنَيْنِ وَأَهْلَكَ إِلَّا مَن سَبَقَ عَلَيْهِ الْقَوْلُ
وَمَنْ آمَنَ ۚ وَمَا آمَنَ مَعَهُ إِلَّا قَلِيلٌ ۞ وَقَالَ ارْكَبُوا فِيهَا
بِسْمِ اللَّهِ مَجْرَاهَا وَمُرْسَاهَا ۚ إِنَّ رَبِّي لَغَفُورٌ رَّحِيمٌ ۞
وَهِيَ تَجْرِي بِهِمْ فِي مَوْجٍ كَالْجِبَالِ وَنَادَىٰ نُوحٌ ابْنَهُ وَكَانَ
فِي مَعْزِلٍ يَا بُنَيَّ ارْكَب مَّعَنَا وَلَا تَكُن مَّعَ الْكَافِرِينَ ۞ قَالَ
سَآوِي إِلَىٰ جَبَلٍ يَعْصِمُنِي مِنَ الْمَاءِ ۚ قَالَ لَا عَاصِمَ الْيَوْمَ مِنْ أَمْرِ
اللَّهِ إِلَّا مَن رَّحِمَ ۚ وَحَالَ بَيْنَهُمَا الْمَوْجُ فَكَانَ مِنَ الْمُغْرَقِينَ ۞
وَقِيلَ يَا أَرْضُ ابْلَعِي مَاءَكِ وَيَا سَمَاءُ أَقْلِعِي وَغِيضَ الْمَاءُ
وَقُضِيَ الْأَمْرُ وَاسْتَوَتْ عَلَى الْجُودِيِّ وَقِيلَ بُعْدًا لِّلْقَوْمِ
الظَّالِمِينَ ۞ وَنَادَىٰ نُوحٌ رَّبَّهُ فَقَالَ رَبِّ إِنَّ ابْنِي مِنْ أَهْلِي
وَإِنَّ وَعْدَكَ الْحَقُّ وَأَنتَ أَحْكَمُ الْحَاكِمِينَ ۞

وَيَا قَوْمِ لَا أَسْأَلُكُمْ عَلَيْهِ مَالًا إِنْ أَجْرِيَ إِلَّا عَلَى اللَّهِ وَمَا أَنَا
بِطَارِدِ الَّذِينَ آمَنُوا إِنَّهُمْ مُلَاقُو رَبِّهِمْ وَلَٰكِنِّي أَرَاكُمْ قَوْمًا
تَجْهَلُونَ ۞ وَيَا قَوْمِ مَنْ يَنْصُرُنِي مِنَ اللَّهِ إِنْ طَرَدْتُهُمْ أَفَلَا
تَذَكَّرُونَ ۞ وَلَا أَقُولُ لَكُمْ عِنْدِي خَزَائِنُ اللَّهِ
وَلَا أَعْلَمُ الْغَيْبَ وَلَا أَقُولُ إِنِّي مَلَكٌ وَلَا أَقُولُ لِلَّذِينَ تَزْدَرِي
أَعْيُنُكُمْ لَنْ يُؤْتِيَهُمُ اللَّهُ خَيْرًا اللَّهُ أَعْلَمُ بِمَا فِي أَنْفُسِهِمْ
إِنِّي إِذًا لَمِنَ الظَّالِمِينَ ۞ قَالُوا يَا نُوحُ قَدْ جَادَلْتَنَا فَأَكْثَرْتَ
جِدَالَنَا فَأْتِنَا بِمَا تَعِدُنَا إِنْ كُنْتَ مِنَ الصَّادِقِينَ ۞ قَالَ إِنَّمَا
يَأْتِيكُمْ بِهِ اللَّهُ إِنْ شَاءَ وَمَا أَنْتُمْ بِمُعْجِزِينَ ۞ وَلَا يَنْفَعُكُمْ
نُصْحِي إِنْ أَرَدْتُ أَنْ أَنْصَحَ لَكُمْ إِنْ كَانَ اللَّهُ يُرِيدُ أَنْ يُغْوِيَكُمْ
هُوَ رَبُّكُمْ وَإِلَيْهِ تُرْجَعُونَ ۞ أَمْ يَقُولُونَ افْتَرَاهُ
قُلْ إِنِ افْتَرَيْتُهُ فَعَلَيَّ إِجْرَامِي وَأَنَا بَرِيءٌ مِمَّا تُجْرِمُونَ ۞
وَأُوحِيَ إِلَىٰ نُوحٍ أَنَّهُ لَنْ يُؤْمِنَ مِنْ قَوْمِكَ إِلَّا مَنْ قَدْ آمَنَ
فَلَا تَبْتَئِسْ بِمَا كَانُوا يَفْعَلُونَ ۞ وَاصْنَعِ الْفُلْكَ بِأَعْيُنِنَا
وَوَحْيِنَا وَلَا تُخَاطِبْنِي فِي الَّذِينَ ظَلَمُوا إِنَّهُمْ مُغْرَقُونَ ۞

إن نقول إلا اعتراك بعض آلهتنا بسوء قال إني أشهد الله
واشهدوا أني بريء مما تشركون ۞ من دونه فكيدوني جميعا
ثم لا تنظرون ۞ إني توكلت على الله ربي وربكم ما من دابة
إلا هو آخذ بناصيتها إن ربي على صراط مستقيم ۞ فإن
تولوا فقد أبلغتكم ما أرسلت به إليكم ويستخلف ربي قوما
غيركم ولا تضرونه شيئا إن ربي على كل شيء حفيظ ۞
ولما جاء أمرنا نجينا هودا والذين آمنوا معه برحمة منا
ونجيناهم من عذاب غليظ ۞ وتلك عاد جحدوا بآيات
ربهم وعصوا رسله واتبعوا أمر كل جبار عنيد ۞ وأتبعوا
في هذه الدنيا لعنة ويوم القيامة ألا إن عادا كفروا ربهم
ألا بعدا لعاد قوم هود ۞ وإلى ثمود أخاهم صالحا قال يا قوم
اعبدوا الله ما لكم من إله غيره هو أنشأكم من الأرض واستعمركم
فيها فاستغفروه ثم توبوا إليه إن ربي قريب مجيب ۞ قالوا
يا صالح قد كنت فينا مرجوا قبل هذا أتنهانا أن نعبد
ما يعبد آباؤنا وإننا لفي شك مما تدعونا إليه مريب ۞

قَالَ يَا نُوحُ إِنَّهُ لَيْسَ مِنْ أَهْلِكَ إِنَّهُ عَمَلٌ غَيْرُ صَالِحٍ فَلَا تَسْأَلْنِ
مَا لَيْسَ لَكَ بِهِ عِلْمٌ إِنِّي أَعِظُكَ أَنْ تَكُونَ مِنَ الْجَاهِلِينَ
۞ قَالَ رَبِّ إِنِّي أَعُوذُ بِكَ أَنْ أَسْأَلَكَ مَا لَيْسَ لِي بِهِ عِلْمٌ
وَإِلَّا تَغْفِرْ لِي وَتَرْحَمْنِي أَكُنْ مِنَ الْخَاسِرِينَ ۞ قِيلَ يَا نُوحُ
اهْبِطْ بِسَلَامٍ مِنَّا وَبَرَكَاتٍ عَلَيْكَ وَعَلَى أُمَمٍ مِمَّنْ مَعَكَ
وَأُمَمٌ سَنُمَتِّعُهُمْ ثُمَّ يَمَسُّهُمْ مِنَّا عَذَابٌ أَلِيمٌ ۞ تِلْكَ
مِنْ أَنْبَاءِ الْغَيْبِ نُوحِيهَا إِلَيْكَ مَا كُنْتَ تَعْلَمُهَا أَنْتَ وَلَا
قَوْمُكَ مِنْ قَبْلِ هَذَا فَاصْبِرْ إِنَّ الْعَاقِبَةَ لِلْمُتَّقِينَ ۞ وَإِلَى
عَادٍ أَخَاهُمْ هُودًا قَالَ يَا قَوْمِ اعْبُدُوا اللَّهَ مَا لَكُمْ مِنْ
إِلَهٍ غَيْرُهُ إِنْ أَنْتُمْ إِلَّا مُفْتَرُونَ ۞ يَا قَوْمِ لَا أَسْأَلُكُمْ عَلَيْهِ
أَجْرًا إِنْ أَجْرِيَ إِلَّا عَلَى الَّذِي فَطَرَنِي أَفَلَا تَعْقِلُونَ ۞
وَيَا قَوْمِ اسْتَغْفِرُوا رَبَّكُمْ ثُمَّ تُوبُوا إِلَيْهِ يُرْسِلِ السَّمَاءَ
عَلَيْكُمْ مِدْرَارًا وَيَزِدْكُمْ قُوَّةً إِلَى قُوَّتِكُمْ وَلَا تَتَوَلَّوْا
مُجْرِمِينَ ۞ قَالُوا يَا هُودُ مَا جِئْتَنَا بِبَيِّنَةٍ وَمَا
نَحْنُ بِتَارِكِي آلِهَتِنَا عَنْ قَوْلِكَ وَمَا نَحْنُ لَكَ بِمُؤْمِنِينَ ۞

قالت يا ويلتى ءالد وانا عجوز وهذا بعلى شيخا ان هذا لشئ
عجيب ۞ قالوا اتعجبين من امر الله رحمت الله وبركاته
عليكم اهل البيت انه حميد مجيد ۞ فلما ذهب عن ابرهيم
الروع وجاءته البشرى يجادلنا فى قوم لوط ۞ ان ابرهيم
لحليم اواه منيب ۞ يا ابرهيم اعرض عن هذا انه قد جاء
امر ربك وانهم اتيهم عذاب غير مردود ۞ ولما جاءت
رسلنا لوطا سىء بهم وضاق بهم ذرعا وقال هذا يوم
عصيب ۞ وجاءه قومه يهرعون اليه ومن قبل كانوا
يعملون السيات قال يا قوم هؤلاء بناتى هن اطهر لكم
فاتقوا الله ولا تخزون فى ضيفى اليس منكم رجل رشيد
۞ قالوا لقد علمت ما لنا فى بناتك من حق وانك لتعلم ما نريد
۞ قال لو ان لى بكم قوة او اوى الى ركن شديد ۞ قالوا
يا لوط انا رسل ربك لن يصلوا اليك فاسر باهلك بقطع
من الليل ولا يلتفت منكم احد الا امرأتك انه مصيبها
ما اصابهم ان موعدهم الصبح اليس الصبح بقريب ۞

قال يا قوم ارأيتم ان كنت على بينة من ربي وآتاني منه
رحمة فمن ينصرني من الله ان عصيته فما تزيدونني غير
تخسير ۞ ويا قوم هذه ناقة الله لكم آية فذروها
تأكل في ارض الله ولا تمسوها بسوء فيأخذكم عذاب
قريب ۞ فعقروها فقال تمتعوا في داركم ثلثة ايام
ذلك وعد غير مكذوب ۞ فلما جاء امرنا نجينا صالحا
والذين آمنوا معه برحمة منا ومن خزي يومئذ
ان ربك هو القوي العزيز ۞ واخذ الذين ظلموا الصيحة
فاصبحوا في ديارهم جاثمين ۞ كان لم يغنوا فيها الا
ان ثمود كفروا ربهم الا بعدا لثمود ۞ ولقد جاءت
رسلنا ابراهيم بالبشرى قالوا سلاما قال سلام
فما لبث ان جاء بعجل حنيذ ۞ فلما رأى ايديهم لا تصل
اليه نكرهم واوجس منهم خيفة قالوا لا تخف
انا ارسلنا الى قوم لوط ۞ وامرأته قائمة فضحكت
فبشرناها باسحق ومن وراء اسحق يعقوب ۞

قال

وَيَا قَوْمِ لَا يَجْرِمَنَّكُمْ شِقَاقِي أَنْ يُصِيبَكُمْ مِثْلُ مَا أَصَابَ
قَوْمَ نُوحٍ أَوْ قَوْمَ هُودٍ أَوْ قَوْمَ صَالِحٍ وَمَا قَوْمُ لُوطٍ
مِنْكُمْ بِبَعِيدٍ ۞ وَاسْتَغْفِرُوا رَبَّكُمْ ثُمَّ تُوبُوا إِلَيْهِ إِنَّ رَبِّي
رَحِيمٌ وَدُودٌ ۞ قَالُوا يَا شُعَيْبُ مَا نَفْقَهُ كَثِيرًا مِمَّا تَقُولُ
وَإِنَّا لَنَرَاكَ فِينَا ضَعِيفًا وَلَوْلَا رَهْطُكَ لَرَجَمْنَاكَ
وَمَا أَنْتَ عَلَيْنَا بِعَزِيزٍ ۞ قَالَ يَا قَوْمِ أَرَهْطِي أَعَزُّ عَلَيْكُمْ
مِنَ اللَّهِ وَاتَّخَذْتُمُوهُ وَرَاءَكُمْ ظِهْرِيًّا إِنَّ رَبِّي بِمَا تَعْمَلُونَ
مُحِيطٌ ۞ وَيَا قَوْمِ اعْمَلُوا عَلَىٰ مَكَانَتِكُمْ إِنِّي عَامِلٌ سَوْفَ
تَعْلَمُونَ مَنْ يَأْتِيهِ عَذَابٌ يُخْزِيهِ وَمَنْ هُوَ كَاذِبٌ
وَارْتَقِبُوا إِنِّي مَعَكُمْ رَقِيبٌ ۞ وَلَمَّا جَاءَ أَمْرُنَا نَجَّيْنَا شُعَيْبًا
وَالَّذِينَ آمَنُوا مَعَهُ بِرَحْمَةٍ مِنَّا وَأَخَذَتِ الَّذِينَ ظَلَمُوا
الصَّيْحَةُ فَأَصْبَحُوا فِي دِيَارِهِمْ جَاثِمِينَ ۞ كَأَنْ لَمْ يَغْنَوْا
فِيهَا أَلَا بُعْدًا لِمَدْيَنَ كَمَا بَعِدَتْ ثَمُودُ ۞ وَلَقَدْ أَرْسَلْنَا
مُوسَىٰ بِآيَاتِنَا وَسُلْطَانٍ مُبِينٍ ۞ إِلَىٰ فِرْعَوْنَ وَمَلَائِهِ
فَاتَّبَعُوا أَمْرَ فِرْعَوْنَ وَمَا أَمْرُ فِرْعَوْنَ بِرَشِيدٍ ۞

فَلَمَّا جَاءَ أَمْرُنَا جَعَلْنَا عَالِيَهَا سَافِلَهَا وَأَمْطَرْنَا عَلَيْهَا
حِجَارَةً مِنْ سِجِّيلٍ مَنْضُودٍ ۞ مُسَوَّمَةً عِنْدَ رَبِّكَ وَمَا هِيَ
مِنَ الظَّالِمِينَ بِبَعِيدٍ ۞ وَإِلَىٰ مَدْيَنَ أَخَاهُمْ شُعَيْبًا قَالَ
يَا قَوْمِ اعْبُدُوا اللَّهَ مَا لَكُمْ مِنْ إِلَٰهٍ غَيْرُهُ وَلَا تَنْقُصُوا
الْمِكْيَالَ وَالْمِيزَانَ إِنِّي أَرَاكُمْ بِخَيْرٍ وَإِنِّي أَخَافُ عَلَيْكُمْ عَذَابَ
يَوْمٍ مُحِيطٍ ۞ وَيَا قَوْمِ أَوْفُوا الْمِكْيَالَ وَالْمِيزَانَ بِالْقِسْطِ
وَلَا تَبْخَسُوا النَّاسَ أَشْيَاءَهُمْ وَلَا تَعْثَوْا فِي الْأَرْضِ
مُفْسِدِينَ ۞ بَقِيَّتُ اللَّهِ خَيْرٌ لَكُمْ إِنْ كُنْتُمْ مُؤْمِنِينَ
وَمَا أَنَا عَلَيْكُمْ بِحَفِيظٍ ۞ قَالُوا يَا شُعَيْبُ أَصَلَوٰتُكَ
تَأْمُرُكَ أَنْ نَتْرُكَ مَا يَعْبُدُ آبَاؤُنَا أَوْ أَنْ نَفْعَلَ فِي أَمْوَالِنَا
مَا نَشَاءُ إِنَّكَ لَأَنْتَ الْحَلِيمُ الرَّشِيدُ ۞ قَالَ يَا قَوْمِ
أَرَأَيْتُمْ إِنْ كُنْتُ عَلَىٰ بَيِّنَةٍ مِنْ رَبِّي وَرَزَقَنِي مِنْهُ
رِزْقًا حَسَنًا وَمَا أُرِيدُ أَنْ أُخَالِفَكُمْ إِلَىٰ مَا أَنْهَاكُمْ
عَنْهُ إِنْ أُرِيدُ إِلَّا الْإِصْلَاحَ مَا اسْتَطَعْتُ
وَمَا تَوْفِيقِي إِلَّا بِاللَّهِ عَلَيْهِ تَوَكَّلْتُ وَإِلَيْهِ أُنِيبُ ۞

فلا تك في مرية مما يعبد هؤلاء ما يعبدون إلا كما
يعبد آباؤهم من قبل وإنا لموفوهم نصيبهم غير منقوص
* ولقد آتينا موسى الكتاب فاختلف فيه ولولا كلمة
سبقت من ربك لقضي بينهم وإنهم لفي شك منه مريب
* وإن كلا لما ليوفينهم ربك أعمالهم إنه بما يعملون
خبير * فاستقم كما أمرت ومن تاب معك ولا تطغوا
إنه بما تعملون بصير * ولا تركنوا إلى الذين ظلموا
فتمسكم النار وما لكم من دون الله من أولياء ثم
لا تنصرون * وأقم الصلوة طرفي النهار وزلفا من الليل
إن الحسنات يذهبن السيئات ذلك ذكرى للذاكرين
* واصبر فإن الله لا يضيع أجر المحسنين * فلولا
كان من القرون من قبلكم أولوا بقية ينهون
عن الفساد في الأرض إلا قليلا ممن أنجينا منهم
واتبع الذين ظلموا ما أترفوا فيه وكانوا مجرمين *
وما كان ربك ليهلك القرى بظلم وأهلها مصلحون *

يَقْدُمُ قَوْمَهُ يَوْمَ الْقِيٰمَةِ فَأَوْرَدَهُمُ النَّارَ ۖ وَبِئْسَ الْوِرْدُ
الْمَوْرُودُ ۞ وَأُتْبِعُوا فِي هٰذِهِ لَعْنَةً وَيَوْمَ الْقِيٰمَةِ ۚ بِئْسَ
الرِّفْدُ الْمَرْفُودُ ۞ ذٰلِكَ مِنْ أَنْبَاءِ الْقُرٰى نَقُصُّهُ عَلَيْكَ مِنْهَا
قَائِمٌ وَحَصِيدٌ ۞ وَمَا ظَلَمْنٰهُمْ وَلٰكِنْ ظَلَمُوا أَنْفُسَهُمْ
فَمَا أَغْنَتْ عَنْهُمْ آلِهَتُهُمُ الَّتِي يَدْعُونَ مِنْ دُونِ اللّٰهِ مِنْ شَيْءٍ
لَمَّا جَاءَ أَمْرُ رَبِّكَ ۖ وَمَا زَادُوهُمْ غَيْرَ تَتْبِيبٍ ۞ وَكَذٰلِكَ
أَخْذُ رَبِّكَ إِذَا أَخَذَ الْقُرٰى وَهِيَ ظَالِمَةٌ ۚ إِنَّ أَخْذَهُ أَلِيمٌ شَدِيدٌ
۞ إِنَّ فِي ذٰلِكَ لَآيَةً لِمَنْ خَافَ عَذَابَ الْآخِرَةِ ۚ ذٰلِكَ يَوْمٌ
مَجْمُوعٌ لَهُ النَّاسُ وَذٰلِكَ يَوْمٌ مَشْهُودٌ ۞ وَمَا نُؤَخِّرُهُ
إِلَّا لِأَجَلٍ مَعْدُودٍ ۞ يَوْمَ يَأْتِ لَا تَكَلَّمُ نَفْسٌ إِلَّا بِإِذْنِهِ ۚ
فَمِنْهُمْ شَقِيٌّ وَسَعِيدٌ ۞ فَأَمَّا الَّذِينَ شَقُوا فَفِي النَّارِ لَهُمْ
فِيهَا زَفِيرٌ وَشَهِيقٌ ۞ خَالِدِينَ فِيهَا مَا دَامَتِ السَّمٰوٰتُ
وَالْأَرْضُ إِلَّا مَا شَاءَ رَبُّكَ ۚ إِنَّ رَبَّكَ فَعَّالٌ لِمَا يُرِيدُ ۞
وَأَمَّا الَّذِينَ سُعِدُوا فَفِي الْجَنَّةِ خَالِدِينَ فِيهَا مَا دَامَتِ السَّمٰوٰتُ
وَالْأَرْضُ إِلَّا مَا شَاءَ رَبُّكَ عَطَاءً غَيْرَ مَجْذُوذٍ ۞

فلا تك في مرية مما يعبد هؤلاء ما يعبدون إلا كما
يعبد آباؤهم من قبل وإنا لموفوهم نصيبهم غير منقوص
۞ ولقد آتينا موسى الكتاب فاختلف فيه ولولا كلمة
سبقت من ربك لقضي بينهم وإنهم لفي شك منه مريب
۞ وإن كلا لما ليوفينهم ربك أعمالهم إنه بما يعملون
خبير ۞ فاستقم كما أمرت ومن تاب معك ولا تطغوا
إنه بما تعملون بصير ۞ ولا تركنوا إلى الذين ظلموا
فتمسكم النار وما لكم من دون الله من أولياء ثم
لا تنصرون ۞ وأقم الصلوة طرفي النهار وزلفا من الليل
إن الحسنات يذهبن السيئات ذلك ذكرى للذاكرين
۞ واصبر فإن الله لا يضيع أجر المحسنين ۞ فلولا
كان من القرون من قبلكم أولوا بقية ينهون
عن الفساد في الأرض إلا قليلا ممن أنجينا منهم
واتبع الذين ظلموا ما أترفوا فيه وكانوا مجرمين ۞
وما كان ربك ليهلك القرى بظلم وأهلها مصلحون ۞

يقدم قومه يوم القيمة فاوردهم النار وبئس الورد
المورود ۞ واتبعوا في هذه لعنة ويوم القيمة بئس
الرفد المرفود ۞ ذلك من انباء القرى نقصه عليك منها
قائم وحصيد ۞ وما ظلمناهم ولكن ظلموا انفسهم
فما اغنت عنهم الهتهم التي يدعون من دون الله من شيء
لما جاء امر ربك وما زادوهم غير تتبيب ۞ وكذلك
اخذ ربك اذا اخذ القرى وهي ظالمة ان اخذه اليم شديد
۞ ان في ذلك لاية لمن خاف عذاب الاخرة ذلك يوم
مجموع له الناس وذلك يوم مشهود ۞ وما نؤخره
الا لاجل معدود ۞ يوم يات لا تكلم نفس الا باذنه
فمنهم شقي وسعيد ۞ فاما الذين شقوا ففي النار لهم
فيها زفير وشهيق ۞ خالدين فيها ما دامت السموت
والارض الا ما شاء ربك ان ربك فعال لما يريد ۞
واما الذين سعدوا ففي الجنة خالدين فيها ما دامت السموت
والارض الا ما شاء ربك عطاء غير مجذوذ ۞

قَالَ يَا بُنَيَّ لَا تَقْصُصْ رُءْيَاكَ عَلَىٰ إِخْوَتِكَ فَيَكِيدُوا لَكَ
كَيْدًا ۖ إِنَّ الشَّيْطَانَ لِلْإِنسَانِ عَدُوٌّ مُّبِينٌ ۞ وَكَذَٰلِكَ يَجْتَبِيكَ
رَبُّكَ وَيُعَلِّمُكَ مِن تَأْوِيلِ الْأَحَادِيثِ وَيُتِمُّ نِعْمَتَهُ عَلَيْكَ وَعَلَىٰ
آلِ يَعْقُوبَ كَمَا أَتَمَّهَا عَلَىٰ أَبَوَيْكَ مِن قَبْلُ إِبْرَٰهِيمَ وَإِسْحَٰقَ ۚ
إِنَّ رَبَّكَ عَلِيمٌ حَكِيمٌ ۞ لَّقَدْ كَانَ فِي يُوسُفَ وَإِخْوَتِهِ آيَاتٌ
لِّلسَّائِلِينَ ۞ إِذْ قَالُوا لَيُوسُفُ وَأَخُوهُ أَحَبُّ إِلَىٰ أَبِينَا مِنَّا
وَنَحْنُ عُصْبَةٌ ۗ إِنَّ أَبَانَا لَفِي ضَلَٰلٍ مُّبِينٍ ۞ اقْتُلُوا يُوسُفَ
أَوِ اطْرَحُوهُ أَرْضًا يَخْلُ لَكُمْ وَجْهُ أَبِيكُمْ وَتَكُونُوا مِن بَعْدِهِ
قَوْمًا صَالِحِينَ ۞ قَالَ قَائِلٌ مِّنْهُمْ لَا تَقْتُلُوا يُوسُفَ وَأَلْقُوهُ
فِي غَيَابَتِ الْجُبِّ يَلْتَقِطْهُ بَعْضُ السَّيَّارَةِ إِن كُنتُمْ فَاعِلِينَ
۞ قَالُوا يَا أَبَانَا مَا لَكَ لَا تَأْمَنَّا عَلَىٰ يُوسُفَ وَإِنَّا لَهُ
لَنَاصِحُونَ ۞ أَرْسِلْهُ مَعَنَا غَدًا يَرْتَعْ وَيَلْعَبْ وَإِنَّا لَهُ
لَحَافِظُونَ ۞ قَالَ إِنِّي لَيَحْزُنُنِي أَن تَذْهَبُوا بِهِ وَأَخَافُ
أَن يَأْكُلَهُ الذِّئْبُ وَأَنتُمْ عَنْهُ غَافِلُونَ ۞ قَالُوا
لَئِنْ أَكَلَهُ الذِّئْبُ وَنَحْنُ عُصْبَةٌ إِنَّا إِذًا لَّخَاسِرُونَ ۞

وَلَوْ شَاءَ رَبُّكَ لَجَعَلَ النَّاسَ أُمَّةً وَاحِدَةً وَلَا يَزَالُونَ مُخْتَلِفِينَ ۝ إِلَّا
مَنْ رَحِمَ رَبُّكَ وَلِذَٰلِكَ خَلَقَهُمْ وَتَمَّتْ كَلِمَةُ رَبِّكَ لَأَمْلَأَنَّ جَهَنَّمَ
مِنَ الْجِنَّةِ وَالنَّاسِ أَجْمَعِينَ ۝ وَكُلًّا نَقُصُّ عَلَيْكَ مِنْ أَنْبَاءِ الرُّسُلِ
مَا نُثَبِّتُ بِهِ فُؤَادَكَ وَجَاءَكَ فِي هَٰذِهِ الْحَقُّ وَمَوْعِظَةٌ وَذِكْرَىٰ لِلْمُؤْمِنِينَ
۝ وَقُلْ لِلَّذِينَ لَا يُؤْمِنُونَ اعْمَلُوا عَلَىٰ مَكَانَتِكُمْ إِنَّا عَامِلُونَ ۝ وَانْتَظِرُوا
إِنَّا مُنْتَظِرُونَ ۝ وَلِلَّهِ غَيْبُ السَّمَاوَاتِ وَالْأَرْضِ وَإِلَيْهِ يُرْجَعُ
الْأَمْرُ كُلُّهُ فَاعْبُدْهُ وَتَوَكَّلْ عَلَيْهِ وَمَا رَبُّكَ بِغَافِلٍ عَمَّا تَعْمَلُونَ ۝

سورة يوسف مكية وهي مائة واحدى عشرة اية

بِسْمِ اللَّهِ الرَّحْمَٰنِ الرَّحِيمِ

الر تِلْكَ آيَاتُ الْكِتَابِ الْمُبِينِ ۝ إِنَّا أَنْزَلْنَاهُ قُرْآنًا عَرَبِيًّا
لَعَلَّكُمْ تَعْقِلُونَ ۝ نَحْنُ نَقُصُّ عَلَيْكَ أَحْسَنَ الْقَصَصِ بِمَا
أَوْحَيْنَا إِلَيْكَ هَٰذَا الْقُرْآنَ وَإِنْ كُنْتَ مِنْ قَبْلِهِ لَمِنَ الْغَافِلِينَ
۝ إِذْ قَالَ يُوسُفُ لِأَبِيهِ يَا أَبَتِ إِنِّي رَأَيْتُ أَحَدَ عَشَرَ
كَوْكَبًا وَالشَّمْسَ وَالْقَمَرَ رَأَيْتُهُمْ لِي سَاجِدِينَ ۝

وراودته التي هو في بيتها عن نفسه وغلقت الابواب
وقالت هيت لك قال معاذ الله انه ربي احسن مثواي
انه لا يفلح الظالمون ۞ ولقد همت به وهم بها لولا
ان رأى برهان ربه كذلك لنصرف عنه السوء والفحشاء انه
من عبادنا المخلصين ۞ واستبقا الباب وقدت قميصه
من دبر والفيا سيدها لدا الباب قالت ما جزاء
من اراد باهلك سوءا الا ان يسجن او عذاب اليم
۞ قال هي راودتني عن نفسي وشهد شاهد من اهلها
ان كان قميصه قد من قبل فصدقت وهو من الكاذبين
۞ وان كان قميصه قد من دبر فكذبت وهو
من الصادقين ۞ فلما رأى قميصه قد من دبر قال انه
من كيدكن ان كيدكن عظيم ۞ يوسف اعرض عن هذا
واستغفري لذنبك انك كنت من الخاطئين ۞
وقال نسوة في المدينة امرأت العزيز تراود فتاها
عن نفسه قد شغفها حبا انا لنراها في ضلال مبين ۞

فَلَمَّا ذَهَبُوا بِهِ وَأَجْمَعُوا أَنْ يَجْعَلُوهُ فِي غَيَابَتِ الْجُبِّ وَأَوْحَيْنَا
إِلَيْهِ لَتُنَبِّئَنَّهُمْ بِأَمْرِهِمْ هَذَا وَهُمْ لَا يَشْعُرُونَ ۞ وَجَاءُوا
أَبَاهُمْ عِشَاءً يَبْكُونَ ۞ قَالُوا يَا أَبَانَا إِنَّا ذَهَبْنَا نَسْتَبِقُ
وَتَرَكْنَا يُوسُفَ عِنْدَ مَتَاعِنَا فَأَكَلَهُ الذِّئْبُ وَمَا أَنْتَ بِمُؤْمِنٍ
لَنَا وَلَوْ كُنَّا صَادِقِينَ ۞ وَجَاءُوا عَلَى قَمِيصِهِ بِدَمٍ كَذِبٍ
قَالَ بَلْ سَوَّلَتْ لَكُمْ أَنْفُسُكُمْ أَمْرًا فَصَبْرٌ جَمِيلٌ وَاللَّهُ الْمُسْتَعَانُ
عَلَى مَا تَصِفُونَ ۞ وَجَاءَتْ سَيَّارَةٌ فَأَرْسَلُوا وَارِدَهُمْ
فَأَدْلَى دَلْوَهُ قَالَ يَا بُشْرَى هَذَا غُلَامٌ وَأَسَرُّوهُ بِضَاعَةً
وَاللَّهُ عَلِيمٌ بِمَا يَعْمَلُونَ ۞ وَشَرَوْهُ بِثَمَنٍ بَخْسٍ دَرَاهِمَ
مَعْدُودَةٍ وَكَانُوا فِيهِ مِنَ الزَّاهِدِينَ ۞ وَقَالَ الَّذِي
اشْتَرَاهُ مِنْ مِصْرَ لِامْرَأَتِهِ أَكْرِمِي مَثْوَاهُ عَسَى أَنْ يَنْفَعَنَا
أَوْ نَتَّخِذَهُ وَلَدًا وَكَذَلِكَ مَكَّنَّا لِيُوسُفَ فِي الْأَرْضِ
وَلِنُعَلِّمَهُ مِنْ تَأْوِيلِ الْأَحَادِيثِ وَاللَّهُ غَالِبٌ عَلَى أَمْرِهِ
وَلَكِنَّ أَكْثَرَ النَّاسِ لَا يَعْلَمُونَ ۞ وَلَمَّا بَلَغَ أَشُدَّهُ
آتَيْنَاهُ حُكْمًا وَعِلْمًا وَكَذَلِكَ نَجْزِي الْمُحْسِنِينَ ۞

واتبعت ملة آبائي إبراهيم وإسحق ويعقوب ما كان
لنا أن نشرك بالله من شيء ذلك من فضل الله علينا
وعلى الناس ولكن أكثر الناس لا يشكرون ۞ يا صاحبي
السجن أأرباب متفرقون خير أم الله الواحد القهار ۞
ما تعبدون من دونه إلا أسماء سميتموها أنتم
وآباؤكم ما أنزل الله بها من سلطان إن الحكم إلا لله
أمر ألا تعبدوا إلا إياه ذلك الدين القيم ولكن أكثر
الناس لا يعلمون ۞ يا صاحبي السجن أما أحدكما فيسقي
ربه خمرا وأما الآخر فيصلب فتأكل الطير من رأسه
قضي الأمر الذي فيه تستفتيان ۞ وقال للذي ظن
أنه ناج منهما اذكرني عند ربك فأنساه الشيطان
ذكر ربه فلبث في السجن بضع سنين ۞ وقال
الملك إني أرى سبع بقرات سمان يأكلهن سبع عجاف
وسبع سنبلات خضر وأخر يابسات يا أيها الملأ
أفتوني في رؤياي إن كنتم للرؤيا تعبرون ۞

فَلَمَّا سَمِعَتْ بِمَكْرِهِنَّ أَرْسَلَتْ إِلَيْهِنَّ وَأَعْتَدَتْ لَهُنَّ مُتَّكَأً وَآتَتْ
كُلَّ وَاحِدَةٍ مِنْهُنَّ سِكِّينًا وَقَالَتِ اخْرُجْ عَلَيْهِنَّ فَلَمَّا رَأَيْنَهُ
أَكْبَرْنَهُ وَقَطَّعْنَ أَيْدِيَهُنَّ وَقُلْنَ حَاشَ لِلَّهِ مَا هَٰذَا بَشَرًا إِنْ هَٰذَا
إِلَّا مَلَكٌ كَرِيمٌ ۞ قَالَتْ فَذَٰلِكُنَّ الَّذِي لُمْتُنَّنِي فِيهِ وَلَقَدْ رَاوَدْتُهُ
عَنْ نَفْسِهِ فَاسْتَعْصَمَ وَلَئِنْ لَمْ يَفْعَلْ مَا آمُرُهُ لَيُسْجَنَنَّ وَلَيَكُونًا
مِنَ الصَّاغِرِينَ ۞ قَالَ رَبِّ السِّجْنُ أَحَبُّ إِلَيَّ مِمَّا يَدْعُونَنِي إِلَيْهِ
وَإِلَّا تَصْرِفْ عَنِّي كَيْدَهُنَّ أَصْبُ إِلَيْهِنَّ وَأَكُنْ مِنَ الْجَاهِلِينَ ۞
فَاسْتَجَابَ لَهُ رَبُّهُ فَصَرَفَ عَنْهُ كَيْدَهُنَّ إِنَّهُ هُوَ السَّمِيعُ الْعَلِيمُ
۞ ثُمَّ بَدَا لَهُمْ مِنْ بَعْدِ مَا رَأَوُا الْآيَاتِ لَيَسْجُنُنَّهُ حَتَّىٰ حِينٍ ۞
وَدَخَلَ مَعَهُ السِّجْنَ فَتَيَانِ قَالَ أَحَدُهُمَا إِنِّي أَرَانِي أَعْصِرُ خَمْرًا
وَقَالَ الْآخَرُ إِنِّي أَرَانِي أَحْمِلُ فَوْقَ رَأْسِي خُبْزًا تَأْكُلُ الطَّيْرُ
مِنْهُ نَبِّئْنَا بِتَأْوِيلِهِ إِنَّا نَرَاكَ مِنَ الْمُحْسِنِينَ ۞ قَالَ لَا يَأْتِيكُمَا
طَعَامٌ تُرْزَقَانِهِ إِلَّا نَبَّأْتُكُمَا بِتَأْوِيلِهِ قَبْلَ
أَنْ يَأْتِيَكُمَا ذَٰلِكُمَا مِمَّا عَلَّمَنِي رَبِّي إِنِّي تَرَكْتُ مِلَّةَ قَوْمٍ
لَا يُؤْمِنُونَ بِاللَّهِ وَهُمْ بِالْآخِرَةِ هُمْ كَافِرُونَ ۞

وَاتَّبَعْتُ مِلَّةَ اٰبَآءِيْٓ اِبْرٰهِيْمَ وَاِسْحٰقَ وَيَعْقُوْبَ ۭ مَا كَانَ
لَنَآ اَنْ نُّشْرِكَ بِاللّٰهِ مِنْ شَيْءٍ ۭ ذٰلِكَ مِنْ فَضْلِ اللّٰهِ عَلَيْنَا
وَعَلَى النَّاسِ وَلٰكِنَّ اَكْثَرَ النَّاسِ لَا يَشْكُرُوْنَ ۞ يٰصَاحِبَيِ
السِّجْنِ ءَاَرْبَابٌ مُّتَفَرِّقُوْنَ خَيْرٌ اَمِ اللّٰهُ الْوَاحِدُ الْقَهَّارُ ۞
مَا تَعْبُدُوْنَ مِنْ دُوْنِهٖٓ اِلَّآ اَسْمَاۗءً سَمَّيْتُمُوْهَآ اَنْتُمْ
وَاٰبَاۗؤُكُمْ مَّآ اَنْزَلَ اللّٰهُ بِهَا مِنْ سُلْطٰنٍ ۭ اِنِ الْحُكْمُ اِلَّا لِلّٰهِ ۭ
اَمَرَ اَلَّا تَعْبُدُوْٓا اِلَّآ اِيَّاهُ ۭ ذٰلِكَ الدِّيْنُ الْقَيِّمُ وَلٰكِنَّ اَكْثَرَ
النَّاسِ لَا يَعْلَمُوْنَ ۞ يٰصَاحِبَيِ السِّجْنِ اَمَّآ اَحَدُكُمَا فَيَسْقِيْ
رَبَّهٗ خَمْرًا ۭ وَاَمَّا الْاٰخَرُ فَيُصْلَبُ فَتَاْكُلُ الطَّيْرُ مِنْ رَّاْسِهٖ ۭ
قُضِيَ الْاَمْرُ الَّذِيْ فِيْهِ تَسْتَفْتِيٰنِ ۞ وَقَالَ لِلَّذِيْ ظَنَّ
اَنَّهٗ نَاجٍ مِّنْهُمَا اذْكُرْنِيْ عِنْدَ رَبِّكَ فَاَنْسٰىهُ الشَّيْطٰنُ
ذِكْرَ رَبِّهٖ فَلَبِثَ فِي السِّجْنِ بِضْعَ سِنِيْنَ ۞ وَقَالَ
الْمَلِكُ اِنِّيْٓ اَرٰى سَبْعَ بَقَرٰتٍ سِمَانٍ يَّاْكُلُهُنَّ سَبْعٌ عِجَافٌ
وَّسَبْعَ سُنْۢبُلٰتٍ خُضْرٍ وَّاُخَرَ يٰبِسٰتٍ ۭ يٰٓاَيُّهَا الْمَلَاُ
اَفْتُوْنِيْ فِيْ رُءْيَايَ اِنْ كُنْتُمْ لِلرُّءْيَا تَعْبُرُوْنَ ۞

فَلَمَّا سَمِعَتْ بِمَكْرِهِنَّ أَرْسَلَتْ إِلَيْهِنَّ وَأَعْتَدَتْ لَهُنَّ مُتَّكَأً وَآتَتْ
كُلَّ وَاحِدَةٍ مِنْهُنَّ سِكِّينًا وَقَالَتِ اخْرُجْ عَلَيْهِنَّ فَلَمَّا رَأَيْنَهُ
أَكْبَرْنَهُ وَقَطَّعْنَ أَيْدِيَهُنَّ وَقُلْنَ حَاشَ لِلَّهِ مَا هَٰذَا بَشَرًا إِنْ هَٰذَا
إِلَّا مَلَكٌ كَرِيمٌ ۞ قَالَتْ فَذَٰلِكُنَّ الَّذِي لُمْتُنَّنِي فِيهِ وَلَقَدْ رَاوَدْتُهُ
عَنْ نَفْسِهِ فَاسْتَعْصَمَ وَلَئِنْ لَمْ يَفْعَلْ مَا آمُرُهُ لَيُسْجَنَنَّ وَلَيَكُونًا
مِنَ الصَّاغِرِينَ ۞ قَالَ رَبِّ السِّجْنُ أَحَبُّ إِلَيَّ مِمَّا يَدْعُونَنِي إِلَيْهِ
وَإِلَّا تَصْرِفْ عَنِّي كَيْدَهُنَّ أَصْبُ إِلَيْهِنَّ وَأَكُنْ مِنَ الْجَاهِلِينَ ۞
فَاسْتَجَابَ لَهُ رَبُّهُ فَصَرَفَ عَنْهُ كَيْدَهُنَّ إِنَّهُ هُوَ السَّمِيعُ الْعَلِيمُ
۞ ثُمَّ بَدَا لَهُمْ مِنْ بَعْدِ مَا رَأَوُا الْآيَاتِ لَيَسْجُنُنَّهُ حَتَّىٰ حِينٍ ۞
وَدَخَلَ مَعَهُ السِّجْنَ فَتَيَانِ قَالَ أَحَدُهُمَا إِنِّي أَرَانِي أَعْصِرُ خَمْرًا
وَقَالَ الْآخَرُ إِنِّي أَرَانِي أَحْمِلُ فَوْقَ رَأْسِي خُبْزًا تَأْكُلُ الطَّيْرُ
مِنْهُ نَبِّئْنَا بِتَأْوِيلِهِ إِنَّا نَرَاكَ مِنَ الْمُحْسِنِينَ ۞ قَالَ لَا يَأْتِيكُمَا
طَعَامٌ تُرْزَقَانِهِ إِلَّا نَبَّأْتُكُمَا بِتَأْوِيلِهِ قَبْلَ
أَنْ يَأْتِيَكُمَا ذَٰلِكُمَا مِمَّا عَلَّمَنِي رَبِّي إِنِّي تَرَكْتُ مِلَّةَ قَوْمٍ
لَا يُؤْمِنُونَ بِاللَّهِ وَهُمْ بِالْآخِرَةِ هُمْ كَافِرُونَ ۞

وما أبرئ نفسي إن النفس لأمارة بالسوء إلا ما رحم ربي
إن ربي غفور رحيم ۞ وقال الملك ائتوني به أستخلصه
لنفسي فلما كلمه قال إنك اليوم لدينا مكين أمين ۞
قال اجعلني على خزائن الأرض إني حفيظ عليم ۞ وكذلك
مكنا ليوسف في الأرض يتبوأ منها حيث يشاء نصيب
برحمتنا من نشاء ولا نضيع أجر المحسنين ۞ ولأجر الآخرة
خير للذين آمنوا وكانوا يتقون ۞ وجاء إخوة يوسف
فدخلوا عليه فعرفهم وهم له منكرون ۞ ولما جهزهم
بجهازهم قال ائتوني بأخ لكم من أبيكم ألا ترون أني
أوفي الكيل وأنا خير المنزلين ۞ فإن لم تأتوني به فلا كيل لكم
عندي ولا تقربون ۞ قالوا سنراود عنه أباه وإنا
لفاعلون ۞ وقال لفتيانه اجعلوا بضاعتهم في رحالهم
لعلهم يعرفونها إذا انقلبوا إلى أهلهم لعلهم يرجعون ۞
فلما رجعوا إلى أبيهم قالوا يا أبانا منع منا الكيل
فأرسل معنا أخانا نكتل وإنا له لحافظون ۞

قالوا أضغاث أحلام وما نحن بتأويل الأحلام بعالمين ۞ وقال الذي نجا منهما وادكر بعد أمة أنا أنبئكم بتأويله فأرسلون ۞ يوسف أيها الصديق أفتنا في سبع بقرات سمان يأكلهن سبع عجاف وسبع سنبلات خضر وأخر يابسات لعلي أرجع إلى الناس لعلهم يعلمون ۞ قال تزرعون سبع سنين دأبا فما حصدتم فذروه في سنبله إلا قليلا مما تأكلون ۞ ثم يأتي من بعد ذلك سبع شداد يأكلن ما قدمتم لهن إلا قليلا مما تحصنون ۞ ثم يأتي من بعد ذلك عام فيه يغاث الناس وفيه يعصرون ۞ وقال الملك ائتوني به فلما جاءه الرسول قال ارجع إلى ربك فسئله ما بال النسوة اللتي قطعن أيديهن إن ربي بكيدهن عليم ۞ قال ما خطبكن إذ راودتن يوسف عن نفسه قلن حاش لله ما علمنا عليه من سوء قالت امرأت العزيز الئن حصحص الحق أنا راودته عن نفسه وإنه لمن الصادقين ۞ ذلك ليعلم أني لم أخنه بالغيب وأن الله لا يهدي كيد الخائنين ۞

فَلَمَّا جَهَّزَهُمْ بِجَهَازِهِمْ جَعَلَ السِّقَايَةَ فِي رَحْلِ أَخِيهِ
ثُمَّ أَذَّنَ مُؤَذِّنٌ أَيَّتُهَا الْعِيرُ إِنَّكُمْ لَسَارِقُونَ ۞ قَالُوا
وَأَقْبَلُوا عَلَيْهِمْ مَاذَا تَفْقِدُونَ ۞ قَالُوا نَفْقِدُ صُوَاعَ
الْمَلِكِ وَلِمَنْ جَاءَ بِهِ حِمْلُ بَعِيرٍ وَأَنَا بِهِ زَعِيمٌ ۞ قَالُوا
تَاللَّهِ لَقَدْ عَلِمْتُمْ مَا جِئْنَا لِنُفْسِدَ فِي الْأَرْضِ وَمَا كُنَّا سَارِقِينَ
۞ قَالُوا فَمَا جَزَاؤُهُ إِنْ كُنْتُمْ كَاذِبِينَ ۞ قَالُوا جَزَاؤُهُ
مَنْ وُجِدَ فِي رَحْلِهِ فَهُوَ جَزَاؤُهُ كَذَلِكَ نَجْزِي الظَّالِمِينَ
۞ فَبَدَأَ بِأَوْعِيَتِهِمْ قَبْلَ وِعَاءِ أَخِيهِ ثُمَّ اسْتَخْرَجَهَا
مِنْ وِعَاءِ أَخِيهِ كَذَلِكَ كِدْنَا لِيُوسُفَ مَا كَانَ لِيَأْخُذَ
أَخَاهُ فِي دِينِ الْمَلِكِ إِلَّا أَنْ يَشَاءَ اللَّهُ نَرْفَعُ دَرَجَاتٍ
مَنْ نَشَاءُ وَفَوْقَ كُلِّ ذِي عِلْمٍ عَلِيمٌ ۞ قَالُوا إِنْ يَسْرِقْ
فَقَدْ سَرَقَ أَخٌ لَهُ مِنْ قَبْلُ فَأَسَرَّهَا يُوسُفُ فِي نَفْسِهِ
وَلَمْ يُبْدِهَا لَهُمْ قَالَ أَنْتُمْ شَرٌّ مَكَانًا وَاللَّهُ أَعْلَمُ بِمَا تَصِفُونَ
۞ قَالُوا يَا أَيُّهَا الْعَزِيزُ إِنَّ لَهُ أَبًا شَيْخًا كَبِيرًا
فَخُذْ أَحَدَنَا مَكَانَهُ إِنَّا نَرَاكَ مِنَ الْمُحْسِنِينَ ۞

قَالَ هَلْ اٰمَنُكُمْ عَلَيْهِ اِلَّا كَمَا اَمِنْتُكُمْ عَلٰٓى اَخِيهِ مِنْ قَبْ
فَاللّٰهُ خَيْرٌ حَافِظًا وَهُوَ اَرْحَمُ الرَّاحِمِينَ ۞ وَلَمَّا فَتَحَ
مَتَاعَهُمْ وَجَدُوا بِضَاعَتَهُمْ رُدَّتْ اِلَيْهِمْ قَالُوا يَا اَبَا
مَا نَبْغِي هٰذِهِ بِضَاعَتُنَا رُدَّتْ اِلَيْنَا وَنَمِيرُ اَهْلَنَا وَنَحْفَ
اَخَانَا وَنَزْدَادُ كَيْلَ بَعِيرٍ ذٰلِكَ كَيْلٌ يَسِيرٌ ۞ قَالَ لَنْ
اُرْسِلَهُ مَعَكُمْ حَتّٰى تُؤْتُونِ مَوْثِقًا مِنَ اللّٰهِ لَتَاْتُنَّنِي بِ
اِلَّا اَنْ يُحَاطَ بِكُمْ فَلَمَّا اٰتَوْهُ مَوْثِقَهُمْ قَالَ اللّٰهُ عَلٰى مَا نَقُو
وَكِيلٌ ۞ وَقَالَ يَا بَنِيَّ لَا تَدْخُلُوا مِنْ بَابٍ وَاحِدٍ وَادْخُلُ
مِنْ اَبْوَابٍ مُتَفَرِّقَةٍ وَمَا اُغْنِي عَنْكُمْ مِنَ اللّٰهِ مِنْ شَيْءٍ اِنِ
الْحُكْمُ اِلَّا لِلّٰهِ عَلَيْهِ تَوَكَّلْتُ وَعَلَيْهِ فَلْيَتَوَكَّلِ الْمُتَوَكِّلُونَ
۞ وَلَمَّا دَخَلُوا مِنْ حَيْثُ اَمَرَهُمْ اَبُوهُمْ مَا كَانَ يُغْنِي
عَنْهُمْ مِنَ اللّٰهِ مِنْ شَيْءٍ اِلَّا حَاجَةً فِي نَفْسِ يَعْقُوبَ قَضٰيهَا
وَاِنَّهُ لَذُو عِلْمٍ لِمَا عَلَّمْنَاهُ وَلٰكِنَّ اَكْثَرَ النَّاسِ لَا يَعْلَمُونَ
۞ وَلَمَّا دَخَلُوا عَلٰى يُوسُفَ اٰوٰى اِلَيْهِ اَخَاهُ قَالَ
اِنِّي اَنَا اَخُوكَ فَلَا تَبْتَئِسْ بِمَا كَانُوا يَعْمَلُونَ ۞

فلما

يَا بَنِيَّ اذْهَبُوا فَتَحَسَّسُوا مِنْ يُوسُفَ وَأَخِيهِ وَلَا تَيْأَسُوا
مِنْ رَوْحِ اللَّهِ إِنَّهُ لَا يَيْأَسُ مِنْ رَوْحِ اللَّهِ إِلَّا الْقَوْمُ الْكَافِرُونَ
۞ فَلَمَّا دَخَلُوا عَلَيْهِ قَالُوا يَا أَيُّهَا الْعَزِيزُ مَسَّنَا وَأَهْلَنَا الضُّرُّ
وَجِئْنَا بِبِضَاعَةٍ مُزْجَاةٍ فَأَوْفِ لَنَا الْكَيْلَ وَتَصَدَّقْ
عَلَيْنَا إِنَّ اللَّهَ يَجْزِي الْمُتَصَدِّقِينَ ۞ قَالَ هَلْ عَلِمْتُمْ
مَا فَعَلْتُمْ بِيُوسُفَ وَأَخِيهِ إِذْ أَنْتُمْ جَاهِلُونَ ۞ قَالُوا
أَإِنَّكَ لَأَنْتَ يُوسُفُ قَالَ أَنَا يُوسُفُ وَهَٰذَا أَخِي
قَدْ مَنَّ اللَّهُ عَلَيْنَا إِنَّهُ مَنْ يَتَّقِ وَيَصْبِرْ فَإِنَّ اللَّهَ لَا يُضِيعُ
أَجْرَ الْمُحْسِنِينَ ۞ قَالُوا تَاللَّهِ لَقَدْ آثَرَكَ اللَّهُ عَلَيْنَا
وَإِنْ كُنَّا لَخَاطِئِينَ ۞ قَالَ لَا تَثْرِيبَ عَلَيْكُمُ
الْيَوْمَ يَغْفِرُ اللَّهُ لَكُمْ وَهُوَ أَرْحَمُ الرَّاحِمِينَ ۞
اذْهَبُوا بِقَمِيصِي هَٰذَا فَأَلْقُوهُ عَلَىٰ وَجْهِ أَبِي يَأْتِ بَصِيرًا
وَأْتُونِي بِأَهْلِكُمْ أَجْمَعِينَ ۞ وَلَمَّا فَصَلَتِ الْعِيرُ
قَالَ أَبُوهُمْ إِنِّي لَأَجِدُ رِيحَ يُوسُفَ لَوْلَا أَنْ تُفَنِّدُونِ ۞
قَالُوا تَاللَّهِ إِنَّكَ لَفِي ضَلَالِكَ الْقَدِيمِ ۞

قال معاذ الله أن نأخذ إلا من وجدنا متاعنا عنده إنا
إذا لظالمون ۞ فلما استيئسوا منه خلصوا نجيا قال
كبيرهم ألم تعلموا أن أباكم قد أخذ عليكم موثقا
من الله ومن قبل ما فرطتم في يوسف فلن أبرح الأرض
حتى يأذن لي أبي أو يحكم الله لي وهو خير الحاكمين ۞
ارجعوا إلى أبيكم فقولوا يا أبانا إن ابنك سرق
وما شهدنا إلا بما علمنا وما كنا للغيب حافظين
۞ واسأل القرية التي كنا فيها والعير التي أقبلنا
فيها وإنا لصادقون ۞ قال بل سولت لكم أنفسكم
أمرا فصبر جميل عسى الله أن يأتيني بهم جميعا إنه
هو العليم الحكيم ۞ وتولى عنهم وقال يا أسفى
على يوسف وابيضت عيناه من الحزن فهو كظيم
۞ قالوا تالله تفتؤا تذكر يوسف حتى تكون
حرضا أو تكون من الهالكين ۞ قال إنما
أشكو بثي وحزني إلى الله وأعلم من الله ما لا تعلمون ۞

وَمَا تَسْـَٔلُهُمْ عَلَيْهِ مِنْ أَجْرٍ إِنْ هُوَ إِلَّا ذِكْرٌ لِّلْعَالَمِينَ ۞
وَكَأَيِّنْ مِّنْ آيَةٍ فِي السَّمَاوَاتِ وَالْأَرْضِ يَمُرُّونَ عَلَيْهَا وَهُمْ عَنْهَا
مُعْرِضُونَ ۞ وَمَا يُؤْمِنُ أَكْثَرُهُمْ بِاللَّهِ إِلَّا وَهُمْ مُّشْرِكُونَ ۞
أَفَأَمِنُوا أَنْ تَأْتِيَهُمْ غَاشِيَةٌ مِّنْ عَذَابِ اللَّهِ أَوْ تَأْتِيَهُمُ
السَّاعَةُ بَغْتَةً وَهُمْ لَا يَشْعُرُونَ ۞ قُلْ هَٰذِهِ سَبِيلِي أَدْعُو
إِلَى اللَّهِ عَلَىٰ بَصِيرَةٍ أَنَا وَمَنِ اتَّبَعَنِي وَسُبْحَانَ اللَّهِ وَمَا أَنَا
مِنَ الْمُشْرِكِينَ ۞ وَمَا أَرْسَلْنَا مِن قَبْلِكَ إِلَّا رِجَالًا نُّوحِي
إِلَيْهِم مِّنْ أَهْلِ الْقُرَىٰ أَفَلَمْ يَسِيرُوا فِي الْأَرْضِ فَيَنظُرُوا
كَيْفَ كَانَ عَاقِبَةُ الَّذِينَ مِن قَبْلِهِمْ وَلَدَارُ الْآخِرَةِ خَيْرٌ
لِّلَّذِينَ اتَّقَوْا أَفَلَا تَعْقِلُونَ ۞ حَتَّىٰ إِذَا اسْتَيْأَسَ
الرُّسُلُ وَظَنُّوا أَنَّهُمْ قَدْ كُذِبُوا جَاءَهُمْ نَصْرُنَا فَنُجِّيَ
مَن نَّشَاءُ وَلَا يُرَدُّ بَأْسُنَا عَنِ الْقَوْمِ الْمُجْرِمِينَ ۞ لَقَدْ
كَانَ فِي قَصَصِهِمْ عِبْرَةٌ لِّأُولِي الْأَلْبَابِ مَا كَانَ
حَدِيثًا يُفْتَرَىٰ وَلَٰكِن تَصْدِيقَ الَّذِي بَيْنَ يَدَيْهِ
وَتَفْصِيلَ كُلِّ شَيْءٍ وَهُدًى وَرَحْمَةً لِّقَوْمٍ يُؤْمِنُونَ ۞

فَلَمَّآ اَنْ جَآءَ الْبَشِيْرُ اَلْقٰىهُ عَلٰى وَجْهِهٖ فَارْتَدَّ بَصِيْ
قَالَ اَلَمْ اَقُلْ لَّكُمْ اِنِّيْٓ اَعْلَمُ مِنَ اللّٰهِ مَا لَا تَعْلَمُوْنَ ۞ قَالُ
يٰٓاَبَانَا اسْتَغْفِرْ لَنَا ذُنُوْبَنَآ اِنَّا كُنَّا خَاطِئِيْنَ ۞ قَالَ سَوْ
اَسْتَغْفِرُ لَكُمْ رَبِّيْ اِنَّهٗ هُوَ الْغَفُوْرُ الرَّحِيْمُ ۞ فَلَمَّا دَخَلُ
عَلٰى يُوْسُفَ اٰوٰٓى اِلَيْهِ اَبَوَيْهِ وَقَالَ ادْخُلُوْا مِصْرَ اِنْ شَآءَ اللّٰ
اٰمِنِيْنَ ۞ وَرَفَعَ اَبَوَيْهِ عَلَى الْعَرْشِ وَخَرُّوْا لَهٗ سُجَّدًا وَقَا
يٰٓاَبَتِ هٰذَا تَاْوِيْلُ رُءْيَايَ مِنْ قَبْلُ قَدْ جَعَلَهَا رَبِّيْ حَقًّ
وَقَدْ اَحْسَنَ بِيْٓ اِذْ اَخْرَجَنِيْ مِنَ السِّجْنِ وَجَآءَ بِكُمْ مِّنَ الْبَدْ
مِنْۢ بَعْدِ اَنْ نَّزَغَ الشَّيْطٰنُ بَيْنِيْ وَبَيْنَ اِخْوَتِيْ اِنَّ رَبِّ
لَطِيْفٌ لِّمَا يَشَآءُ اِنَّهٗ هُوَ الْعَلِيْمُ الْحَكِيْمُ ۞ رَبِّ قَدْ اٰتَيْتَنِ
مِنَ الْمُلْكِ وَعَلَّمْتَنِيْ مِنْ تَاْوِيْلِ الْاَحَادِيْثِ فَاطِرَ السَّمٰوٰتِ
وَالْاَرْضِ اَنْتَ وَلِيّٖ فِي الدُّنْيَا وَالْاٰخِرَةِ تَوَفَّنِيْ مُسْلِ
وَاَلْحِقْنِيْ بِالصّٰلِحِيْنَ ۞ ذٰلِكَ مِنْ اَنْۢبَآءِ الْغَيْبِ نُوْحِيْ
اِلَيْكَ وَمَا كُنْتَ لَدَيْهِمْ اِذْ اَجْمَعُوْٓا اَمْرَهُمْ وَهُمْ يَمْكُرُوْنَ
۞ وَمَآ اَكْثَرُ النَّاسِ وَلَوْ حَرَصْتَ بِمُؤْمِنِيْنَ ۞

وَيَسْتَعْجِلُونَكَ بِالسَّيِّئَةِ قَبْلَ الْحَسَنَةِ وَقَدْ خَلَتْ مِنْ قَبْلِهِمُ
الْمَثُلَاتُ وَإِنَّ رَبَّكَ لَذُو مَغْفِرَةٍ لِلنَّاسِ عَلَىٰ ظُلْمِهِمْ وَإِنَّ رَبَّكَ
لَشَدِيدُ الْعِقَابِ ۞ وَيَقُولُ الَّذِينَ كَفَرُوا لَوْلَا أُنْزِلَ
عَلَيْهِ آيَةٌ مِنْ رَبِّهِ إِنَّمَا أَنْتَ مُنْذِرٌ وَلِكُلِّ قَوْمٍ هَادٍ ۞ اللَّهُ
يَعْلَمُ مَا تَحْمِلُ كُلُّ أُنْثَىٰ وَمَا تَغِيضُ الْأَرْحَامُ وَمَا تَزْدَادُ
وَكُلُّ شَيْءٍ عِنْدَهُ بِمِقْدَارٍ ۞ عَالِمُ الْغَيْبِ وَالشَّهَادَةِ
الْكَبِيرُ الْمُتَعَالِ ۞ سَوَاءٌ مِنْكُمْ مَنْ أَسَرَّ الْقَوْلَ
وَمَنْ جَهَرَ بِهِ وَمَنْ هُوَ مُسْتَخْفٍ بِاللَّيْلِ وَسَارِبٌ بِالنَّهَارِ
۞ لَهُ مُعَقِّبَاتٌ مِنْ بَيْنِ يَدَيْهِ وَمِنْ خَلْفِهِ يَحْفَظُونَهُ
مِنْ أَمْرِ اللَّهِ إِنَّ اللَّهَ لَا يُغَيِّرُ مَا بِقَوْمٍ حَتَّىٰ يُغَيِّرُوا
مَا بِأَنْفُسِهِمْ وَإِذَا أَرَادَ اللَّهُ بِقَوْمٍ سُوءًا فَلَا مَرَدَّ لَهُ
وَمَا لَهُمْ مِنْ دُونِهِ مِنْ وَالٍ ۞ هُوَ الَّذِي يُرِيكُمُ الْبَرْقَ خَوْفًا
وَطَمَعًا وَيُنْشِئُ السَّحَابَ الثِّقَالَ ۞ وَيُسَبِّحُ الرَّعْدُ بِحَمْدِهِ
وَالْمَلَائِكَةُ مِنْ خِيفَتِهِ وَيُرْسِلُ الصَّوَاعِقَ فَيُصِيبُ بِهَا
مَنْ يَشَاءُ وَهُمْ يُجَادِلُونَ فِي اللَّهِ وَهُوَ شَدِيدُ الْمِحَالِ ۞

سورة الرعد مكية وهي خمس وأربعون آية

بسم الله الرحمن الرحيم

المر تلك آيات الكتاب والذي أنزل إليك من ربك الحق ولكن
أكثر الناس لا يؤمنون ۞ الله الذي رفع السموات بغير عمد
ترونها ثم استوى على العرش وسخر الشمس والقمر كل يجري
لأجل مسمى يدبر الأمر يفصل الآيات لعلكم بلقاء ربكم توقنون
۞ وهو الذي مد الأرض وجعل فيها رواسي وأنهارا ومن كل
الثمرات جعل فيها زوجين اثنين يغشى الليل النهار إن في ذلك
لآيات لقوم يتفكرون ۞ وفي الأرض قطع متجاورات وجنات
من أعناب وزرع ونخيل صنوان وغير صنوان يسقى بماء واحد
ونفضل بعضها على بعض في الأكل إن في ذلك لآيات لقوم
يعقلون ۞ وإن تعجب فعجب قولهم أإذا كنا ترابا أإنا لفي
خلق جديد أولئك الذين كفروا بربهم وأولئك الأغلال
في أعناقهم وأولئك أصحاب النار هم فيها خالدون ۞

وَيَسْتَعْجِلُونَكَ بِالسَّيِّئَةِ قَبْلَ الْحَسَنَةِ وَقَدْ خَلَتْ مِنْ قَبْلِهِمُ
الْمَثُلَاتُ وَإِنَّ رَبَّكَ لَذُو مَغْفِرَةٍ لِلنَّاسِ عَلَىٰ ظُلْمِهِمْ وَإِنَّ رَبَّكَ
لَشَدِيدُ الْعِقَابِ ۞ وَيَقُولُ الَّذِينَ كَفَرُوا لَوْلَا أُنْزِلَ
عَلَيْهِ آيَةٌ مِنْ رَبِّهِ إِنَّمَا أَنْتَ مُنْذِرٌ وَلِكُلِّ قَوْمٍ هَادٍ ۞ اللَّهُ
يَعْلَمُ مَا تَحْمِلُ كُلُّ أُنْثَىٰ وَمَا تَغِيضُ الْأَرْحَامُ وَمَا تَزْدَادُ
وَكُلُّ شَيْءٍ عِنْدَهُ بِمِقْدَارٍ ۞ عَالِمُ الْغَيْبِ وَالشَّهَادَةِ
الْكَبِيرُ الْمُتَعَالِ ۞ سَوَاءٌ مِنْكُمْ مَنْ أَسَرَّ الْقَوْلَ
وَمَنْ جَهَرَ بِهِ وَمَنْ هُوَ مُسْتَخْفٍ بِاللَّيْلِ وَسَارِبٌ بِالنَّهَارِ
۞ لَهُ مُعَقِّبَاتٌ مِنْ بَيْنِ يَدَيْهِ وَمِنْ خَلْفِهِ يَحْفَظُونَهُ
مِنْ أَمْرِ اللَّهِ إِنَّ اللَّهَ لَا يُغَيِّرُ مَا بِقَوْمٍ حَتَّىٰ يُغَيِّرُوا
مَا بِأَنْفُسِهِمْ وَإِذَا أَرَادَ اللَّهُ بِقَوْمٍ سُوءًا فَلَا مَرَدَّ لَهُ
وَمَا لَهُمْ مِنْ دُونِهِ مِنْ وَالٍ ۞ هُوَ الَّذِي يُرِيكُمُ الْبَرْقَ خَوْفًا
وَطَمَعًا وَيُنْشِئُ السَّحَابَ الثِّقَالَ ۞ وَيُسَبِّحُ الرَّعْدُ بِحَمْدِهِ
وَالْمَلَائِكَةُ مِنْ خِيفَتِهِ وَيُرْسِلُ الصَّوَاعِقَ فَيُصِيبُ بِهَا
مَنْ يَشَاءُ وَهُمْ يُجَادِلُونَ فِي اللَّهِ وَهُوَ شَدِيدُ الْمِحَالِ ۞

سورة الرعد مكية وقيل مدنية وهي ثنتان وأربعون آية

بسم الله الرحمن الرحيم

المر تلك آيات الكتاب والذي أنزل إليك من ربك
أكثر الناس لا يؤمنون ۞ الله الذي رفع السمو
ترونها ثم استوى على العرش وسخر الشمس والـ
لأجل مسمى يدبر الأمر يفصل الآيات لعلكم بلقاء ربـ
۞ وهو الذي مد الأرض وجعل فيها رواسي وأنـ
الثمرات جعل فيها زوجين اثنين يغشى الليل النهار
لآيات لقوم يتفكرون ۞ وفي الأرض قطع متجاو
من أعناب وزرع ونخيل صنوان وغير صنوان يسقى
ونفضل بعضها على بعض في الأكل إن في ذلك لآ
يعقلون ۞ وإن تعجب فعجب قولهم أإذا كنا تراباً
خلق جديد أولئك الذين كفروا بربهم وأولئك
في أعناقهم وأولئك أصحاب النار هم فيها خا

أفمن يعلم أنما أنزل إليك من ربك الحق كمن هو أعمى إنما يتذكر
أولوا الألباب ۞ الذين يوفون بعهد الله ولا ينقضون الميثاق
۞ والذين يصلون ما أمر الله به أن يوصل ويخشون ربهم ويخافون
سوء الحساب ۞ والذين صبروا ابتغاء وجه ربهم وأقاموا الصلوة
وأنفقوا مما رزقناهم سرا وعلانية ويدرءون بالحسنة السيئة
أولئك لهم عقبى الدار ۞ جنات عدن يدخلونها ومن صلح من
آبائهم وأزواجهم وذرياتهم والملئكة يدخلون عليهم من كل
باب ۞ سلام عليكم بما صبرتم فنعم عقبى الدار ۞ والذين
ينقضون عهد الله من بعد ميثاقه ويقطعون ما أمر الله به
أن يوصل ويفسدون في الأرض أولئك لهم اللعنة ولهم
سوء الدار ۞ الله يبسط الرزق لمن يشاء ويقدر وفرحوا
بالحيوة الدنيا وما الحيوة الدنيا في الأخرة إلا متاع ۞
ويقول الذين كفروا لولا أنزل عليه اية من ربه قل إن الله
يضل من يشاء ويهدي إليه من أناب ۞ الذين امنوا وتطمئن
قلوبهم بذكر الله ألا بذكر الله تطمئن القلوب ۞

لَهُ دَعْوَةُ الْحَقِّ وَالَّذِينَ يَدْعُونَ مِنْ دُونِهِ لَا يَسْتَجِيبُونَ لَهُمْ
إِلَّا كَبَاسِطِ كَفَّيْهِ إِلَى الْمَاءِ لِيَبْلُغَ فَاهُ وَمَا هُوَ بِبَالِغِهِ وَمَا دُعَاءُ
الْكَافِرِينَ إِلَّا فِي ضَلَالٍ ۞ وَلِلَّهِ يَسْجُدُ مَنْ فِي السَّمَاوَاتِ وَالْأَ
طَوْعًا وَكَرْهًا وَظِلَالُهُمْ بِالْغُدُوِّ وَالْآصَالِ ۞ قُلْ مَنْ رَ
السَّمَاوَاتِ وَالْأَرْضِ قُلِ اللَّهُ قُلْ أَفَاتَّخَذْتُمْ مِنْ دُونِهِ أَوْلِيَ
لَا يَمْلِكُونَ لِأَنْفُسِهِمْ نَفْعًا وَلَا ضَرًّا قُلْ هَلْ يَسْتَوِي الْأَعْ
وَالْبَصِيرُ أَمْ هَلْ تَسْتَوِي الظُّلُمَاتُ وَالنُّورُ أَمْ جَعَلُوا لِلَّهِ شُرَكَ
خَلَقُوا كَخَلْقِهِ فَتَشَابَهَ الْخَلْقُ عَلَيْهِمْ قُلِ اللَّهُ خَالِقُ كُلِّ شَ
وَهُوَ الْوَاحِدُ الْقَهَّارُ ۞ أَنْزَلَ مِنَ السَّمَاءِ مَاءً فَسَالَتْ أَوْدِ
بِقَدَرِهَا فَاحْتَمَلَ السَّيْلُ زَبَدًا رَابِيًا وَمِمَّا يُوقِدُونَ عَلَيْهِ فِي النَّارِ ابْتِ
حِلْيَةٍ أَوْ مَتَاعٍ زَبَدٌ مِثْلُهُ كَذَلِكَ يَضْرِبُ اللَّهُ الْحَقَّ وَالْبَاطِ
فَأَمَّا الزَّبَدُ فَيَذْهَبُ جُفَاءً وَأَمَّا مَا يَنْفَعُ النَّاسَ فَيَمْكُثُ فِي الْأَرْ
كَذَلِكَ يَضْرِبُ اللَّهُ الْأَمْثَالَ ۞ لِلَّذِينَ اسْتَجَابُوا لِرَبِّهِمُ الْحُسْنَى وَالَّذِ
لَمْ يَسْتَجِيبُوا لَهُ لَوْ أَنَّ لَهُمْ مَا فِي الْأَرْضِ جَمِيعًا وَمِثْلَهُ مَعَهُ لَافْتَدَوْ
بِهِ أُولَئِكَ لَهُمْ سُوءُ الْحِسَابِ وَمَأْوَاهُمْ جَهَنَّمُ وَبِئْسَ الْمِهَادُ ۞

مثل الجنة التي وعد المتقون تجري من تحتها الانهار اكلها
دائم وظلها تلك عقبى الذين اتقوا وعقبى الكافرين النار
* والذين اتيناهم الكتاب يفرحون بما انزل اليك
ومن الاحزاب من ينكر بعضه قل انما امرت ان اعبد الله
ولا اشرك به اليه ادعو واليه مآب * وكذلك انزلناه حكما
عربيا ولئن اتبعت اهوآءهم بعد ما جآءك من العلم ما لك
من الله من ولي ولا واق * ولقد ارسلنا رسلا من
قبلك وجعلنا لهم ازواجا وذرية وما كان لرسول
ان ياتي بآية الا باذن الله لكل اجل كتاب * يمحوا الله
ما يشآء ويثبت وعنده ام الكتاب * وان ما نرينك
بعض الذي نعدهم او نتوفينك فانما عليك البلاغ
وعلينا الحساب * اولم يروا انا نآتي الارض ننقصها
من اطرافها والله يحكم لا معقب لحكمه وهو سريع الحساب
* وقد مكر الذين من قبلهم فلله المكر جميعا يعلم
ما تكسب كل نفس وسيعلم الكفار لمن عقبى الدار *

الذين امنوا وعملوا الصالحات طوبى لهم وحسن مآب
كذلك ارسلناك في امة قد خلت من قبلها امم لتتلوا عليهم
الذي اوحينا اليك وهم يكفرون بالرحمن قل هو ربي لا
الا هو عليه توكلت واليه متاب ۞ ولو ان قرانا سيرت
به الجبال او قطعت به الارض او كلم به الموتى بل لله الامر جميعا
افلم ييأس الذين امنوا ان لو يشاء الله لهدى الناس جميعا
ولا يزال الذين كفروا تصيبهم بما صنعوا قارعة او تحل
قريبا من دارهم حتى يأتي وعد الله ان الله لا يخلف
الميعاد ۞ ولقد استهزئ برسل من قبلك فاملیت للذين
كفروا ثم اخذتهم فكيف كان عقاب ۞ افمن هو قائم
على كل نفس بما كسبت وجعلوا لله شركاء قل سموهم
ام تنبئونه بما لا يعلم في الارض ام بظاهر من القول
بل زين للذين كفروا مكرهم وصدوا عن السبيل
ومن يضلل الله فما له من هاد ۞ لهم عذاب في الحيوة الدنيا
ولعذاب الاخرة اشق وما لهم من الله من واق ۞

مَثَلُ الْجَنَّةِ الَّتِي وُعِدَ الْمُتَّقُونَ تَجْرِي مِنْ تَحْتِهَا الْأَنْهَارُ أُكُلُهَا
دَائِمٌ وَظِلُّهَا تِلْكَ عُقْبَى الَّذِينَ اتَّقَوْا وَعُقْبَى الْكَافِرِينَ النَّارُ
۞ وَالَّذِينَ آتَيْنَاهُمُ الْكِتَابَ يَفْرَحُونَ بِمَا أُنْزِلَ إِلَيْكَ
وَمِنَ الْأَحْزَابِ مَنْ يُنْكِرُ بَعْضَهُ قُلْ إِنَّمَا أُمِرْتُ أَنْ أَعْبُدَ اللَّهَ
وَلَا أُشْرِكَ بِهِ إِلَيْهِ أَدْعُو وَإِلَيْهِ مَآبِ ۞ وَكَذَلِكَ أَنْزَلْنَاهُ حُكْمًا
عَرَبِيًّا وَلَئِنِ اتَّبَعْتَ أَهْوَاءَهُمْ بَعْدَ مَا جَاءَكَ مِنَ الْعِلْمِ مَا لَكَ
مِنَ اللَّهِ مِنْ وَلِيٍّ وَلَا وَاقٍ ۞ وَلَقَدْ أَرْسَلْنَا رُسُلًا مِنْ
قَبْلِكَ وَجَعَلْنَا لَهُمْ أَزْوَاجًا وَذُرِّيَّةً وَمَا كَانَ لِرَسُولٍ
أَنْ يَأْتِيَ بِآيَةٍ إِلَّا بِإِذْنِ اللَّهِ لِكُلِّ أَجَلٍ كِتَابٌ ۞ يَمْحُو اللَّهُ
مَا يَشَاءُ وَيُثْبِتُ وَعِنْدَهُ أُمُّ الْكِتَابِ ۞ وَإِنْ مَا نُرِيَنَّكَ
بَعْضَ الَّذِي نَعِدُهُمْ أَوْ نَتَوَفَّيَنَّكَ فَإِنَّمَا عَلَيْكَ الْبَلَاغُ
وَعَلَيْنَا الْحِسَابُ ۞ أَوَلَمْ يَرَوْا أَنَّا نَأْتِي الْأَرْضَ نَنْقُصُهَا
مِنْ أَطْرَافِهَا وَاللَّهُ يَحْكُمُ لَا مُعَقِّبَ لِحُكْمِهِ وَهُوَ سَرِيعُ الْحِسَابِ
۞ وَقَدْ مَكَرَ الَّذِينَ مِنْ قَبْلِهِمْ فَلِلَّهِ الْمَكْرُ جَمِيعًا يَعْلَمُ
مَا تَكْسِبُ كُلُّ نَفْسٍ وَسَيَعْلَمُ الْكُفَّارُ لِمَنْ عُقْبَى الدَّارِ ۞

الذين آمنوا وعملوا الصالحات طوبى لهم وحسن
كذلك أرسلناك في أمة قد خلت من قبلها أمم لتتلو
الذي أوحينا إليك وهم يكفرون بالرحمن قل هو
إلا هو عليه توكلت وإليه متاب ﴿ ولو أن قرآنا
به الجبال أو قطعت به الأرض أو كلم به الموتى بل
أفلم ييأس الذين آمنوا أن لو يشاء الله لهدى
ولا يزال الذين كفروا تصيبهم بما صنعوا
قريبا من دارهم حتى يأتي وعد الله إن الله
الميعاد ﴿ ولقد استهزئ برسل من قبلك فأ
كفروا ثم أخذتهم فكيف كان عقاب
على كل نفس بما كسبت وجعلوا لله شر
أم تنبئونه بما لا يعلم في الأرض أم بظا
بل زين للذين كفروا مكرهم وصدوا
ومن يضلل الله فما له من هاد ﴿ لهم عذاب
ولعذاب الآخرة أشق وما لهم من الله

مَثَلُ الْجَنَّةِ الَّتِي وُعِدَ الْمُتَّقُونَ ۖ تَجْرِي مِنْ تَحْتِهَا الْأَنْهَارُ ۖ أُكُلُهَا
دَائِمٌ وَظِلُّهَا ۚ تِلْكَ عُقْبَى الَّذِينَ اتَّقَوْا ۖ وَعُقْبَى الْكَافِرِينَ النَّارُ
۞ وَالَّذِينَ آتَيْنَاهُمُ الْكِتَابَ يَفْرَحُونَ بِمَا أُنْزِلَ إِلَيْكَ
وَمِنَ الْأَحْزَابِ مَنْ يُنْكِرُ بَعْضَهُ ۚ قُلْ إِنَّمَا أُمِرْتُ أَنْ أَعْبُدَ اللَّهَ
وَلَا أُشْرِكَ بِهِ ۚ إِلَيْهِ أَدْعُو وَإِلَيْهِ مَآبِ ۞ وَكَذَٰلِكَ أَنْزَلْنَاهُ حُكْمًا
عَرَبِيًّا ۚ وَلَئِنِ اتَّبَعْتَ أَهْوَاءَهُمْ بَعْدَمَا جَاءَكَ مِنَ الْعِلْمِ ۙ مَا لَكَ
مِنَ اللَّهِ مِنْ وَلِيٍّ وَلَا وَاقٍ ۞ وَلَقَدْ أَرْسَلْنَا رُسُلًا مِنْ
قَبْلِكَ وَجَعَلْنَا لَهُمْ أَزْوَاجًا وَذُرِّيَّةً ۚ وَمَا كَانَ لِرَسُولٍ
أَنْ يَأْتِيَ بِآيَةٍ إِلَّا بِإِذْنِ اللَّهِ ۗ لِكُلِّ أَجَلٍ كِتَابٌ ۞ يَمْحُو اللَّهُ
مَا يَشَاءُ وَيُثْبِتُ ۖ وَعِنْدَهُ أُمُّ الْكِتَابِ ۞ وَإِنْ مَا نُرِيَنَّكَ
بَعْضَ الَّذِي نَعِدُهُمْ أَوْ نَتَوَفَّيَنَّكَ فَإِنَّمَا عَلَيْكَ الْبَلَاغُ
وَعَلَيْنَا الْحِسَابُ ۞ أَوَلَمْ يَرَوْا أَنَّا نَأْتِي الْأَرْضَ نَنْقُصُهَا
مِنْ أَطْرَافِهَا ۚ وَاللَّهُ يَحْكُمُ لَا مُعَقِّبَ لِحُكْمِهِ ۚ وَهُوَ سَرِيعُ الْحِسَابِ
۞ وَقَدْ مَكَرَ الَّذِينَ مِنْ قَبْلِهِمْ فَلِلَّهِ الْمَكْرُ جَمِيعًا ۖ يَعْلَمُ
مَا تَكْسِبُ كُلُّ نَفْسٍ ۗ وَسَيَعْلَمُ الْكُفَّارُ لِمَنْ عُقْبَى الدَّارِ ۞

الذين امنوا وعملوا الصالحات طوبى لهم وحسن مآ
كذلك ارسلناك في امة قد خلت من قبلها امم لتتلوا عليه
الذي اوحينا اليك وهم يكفرون بالرحمن قل هو ربي لا
الا هو عليه توكلت واليه متاب ۞ ولو ان قرانا سيرت
به الجبال او قطعت به الارض او كلم به الموتى بل لله الامر
افلم ييأس الذين امنوا ان لو يشاء الله لهدى الناس جم
ولا يزال الذين كفروا تصيبهم بما صنعوا قارعة او
قريبا من دارهم حتى يأتي وعد الله ان الله لا يخلف
الميعاد ۞ ولقد استهزئ برسل من قبلك فاملیت
كفروا ثم اخذتهم فكيف كان عقاب ۞ افمن هو
على كل نفس بما كسبت وجعلوا لله شركاء قل سمو
ام تنبئونه بما لا يعلم في الارض ام بظاهر من القو
بل زين للذين كفروا مكرهم وصدوا عن الس
ومن يضلل الله فما له من هاد ۞ لهم عذاب في الحيوة
ولعذاب الاخرة اشق وما لهم من الله من واق

مَثَلُ الْجَنَّةِ الَّتِي وُعِدَ الْمُتَّقُونَ ۖ تَجْرِي مِنْ تَحْتِهَا الْأَنْهَارُ ۖ أُكُلُهَا
دَائِمٌ وَظِلُّهَا ۚ تِلْكَ عُقْبَى الَّذِينَ اتَّقَوْا ۖ وَعُقْبَى الْكَافِرِينَ النَّارُ
۞ وَالَّذِينَ آتَيْنَاهُمُ الْكِتَابَ يَفْرَحُونَ بِمَا أُنْزِلَ إِلَيْكَ
وَمِنَ الْأَحْزَابِ مَنْ يُنْكِرُ بَعْضَهُ ۚ قُلْ إِنَّمَا أُمِرْتُ أَنْ أَعْبُدَ اللَّهَ
وَلَا أُشْرِكَ بِهِ ۚ إِلَيْهِ أَدْعُو وَإِلَيْهِ مَآبِ ۞ وَكَذَٰلِكَ أَنْزَلْنَاهُ حُكْمًا
عَرَبِيًّا ۚ وَلَئِنِ اتَّبَعْتَ أَهْوَاءَهُمْ بَعْدَ مَا جَاءَكَ مِنَ الْعِلْمِ ۙ مَا لَكَ
مِنَ اللَّهِ مِنْ وَلِيٍّ وَلَا وَاقٍ ۞ وَلَقَدْ أَرْسَلْنَا رُسُلًا مِنْ
قَبْلِكَ وَجَعَلْنَا لَهُمْ أَزْوَاجًا وَذُرِّيَّةً ۚ وَمَا كَانَ لِرَسُولٍ
أَنْ يَأْتِيَ بِآيَةٍ إِلَّا بِإِذْنِ اللَّهِ ۗ لِكُلِّ أَجَلٍ كِتَابٌ ۞ يَمْحُو اللَّهُ
مَا يَشَاءُ وَيُثْبِتُ ۖ وَعِنْدَهُ أُمُّ الْكِتَابِ ۞ وَإِنْ مَا نُرِيَنَّكَ
بَعْضَ الَّذِي نَعِدُهُمْ أَوْ نَتَوَفَّيَنَّكَ فَإِنَّمَا عَلَيْكَ الْبَلَاغُ
وَعَلَيْنَا الْحِسَابُ ۞ أَوَلَمْ يَرَوْا أَنَّا نَأْتِي الْأَرْضَ نَنْقُصُهَا
مِنْ أَطْرَافِهَا ۚ وَاللَّهُ يَحْكُمُ لَا مُعَقِّبَ لِحُكْمِهِ ۚ وَهُوَ سَرِيعُ الْحِسَابِ
۞ وَقَدْ مَكَرَ الَّذِينَ مِنْ قَبْلِهِمْ فَلِلَّهِ الْمَكْرُ جَمِيعًا ۖ يَعْلَمُ
مَا تَكْسِبُ كُلُّ نَفْسٍ ۗ وَسَيَعْلَمُ الْكُفَّارُ لِمَنْ عُقْبَى الدَّارِ ۞

الذين امنوا وعملوا الصالحات طوبى لهم
كذلك ارسلناك في امة قد خلت من قبلها ا
الذي اوحينا اليك وهم يكفرون بالرحمن
الا هو عليه توكلت واليه متاب ۞ ولو
به الجبال او قطعت به الارض او كلم به الموت
افلم ييأس الذين امنوا ان لو يشاء الله لهد
ولا يزال الذين كفروا تصيبهم بما صنع
قريبا من دارهم حتى يأتي وعد الله ان
الميعاد ۞ ولقد استهزئ برسل من قبلك
كفروا ثم اخذتهم فكيف كان عقاب
على كل نفس بما كسبت وجعلوا لله
ام تنبئونه بما لا يعلم في الارض ام
بل زين للذين كفروا مكرهم وصد
ومن يضلل الله فما له من هاد ۞ لهم عذا
ولعذاب الاخرة اشق وما لهم من

مَثَلُ الْجَنَّةِ الَّتِي وُعِدَ الْمُتَّقُونَ تَجْرِي مِنْ تَحْتِهَا الْأَنْهَارُ أُكُلُهَا
دَائِمٌ وَظِلُّهَا تِلْكَ عُقْبَى الَّذِينَ اتَّقَوْا وَعُقْبَى الْكَافِرِينَ النَّارُ
۞ وَالَّذِينَ آتَيْنَاهُمُ الْكِتَابَ يَفْرَحُونَ بِمَا أُنْزِلَ إِلَيْكَ
وَمِنَ الْأَحْزَابِ مَنْ يُنْكِرُ بَعْضَهُ قُلْ إِنَّمَا أُمِرْتُ أَنْ أَعْبُدَ اللَّهَ
وَلَا أُشْرِكَ بِهِ إِلَيْهِ أَدْعُو وَإِلَيْهِ مَآبِ ۞ وَكَذَلِكَ أَنْزَلْنَاهُ حُكْمًا
عَرَبِيًّا وَلَئِنِ اتَّبَعْتَ أَهْوَاءَهُمْ بَعْدَ مَا جَاءَكَ مِنَ الْعِلْمِ مَا لَكَ
مِنَ اللَّهِ مِنْ وَلِيٍّ وَلَا وَاقٍ ۞ وَلَقَدْ أَرْسَلْنَا رُسُلًا مِنْ
قَبْلِكَ وَجَعَلْنَا لَهُمْ أَزْوَاجًا وَذُرِّيَّةً وَمَا كَانَ لِرَسُولٍ
أَنْ يَأْتِيَ بِآيَةٍ إِلَّا بِإِذْنِ اللَّهِ لِكُلِّ أَجَلٍ كِتَابٌ ۞ يَمْحُو اللَّهُ
مَا يَشَاءُ وَيُثْبِتُ وَعِنْدَهُ أُمُّ الْكِتَابِ ۞ وَإِنْ مَا نُرِيَنَّكَ
بَعْضَ الَّذِي نَعِدُهُمْ أَوْ نَتَوَفَّيَنَّكَ فَإِنَّمَا عَلَيْكَ الْبَلَاغُ
وَعَلَيْنَا الْحِسَابُ ۞ أَوَلَمْ يَرَوْا أَنَّا نَأْتِي الْأَرْضَ نَنْقُصُهَا
مِنْ أَطْرَافِهَا وَاللَّهُ يَحْكُمُ لَا مُعَقِّبَ لِحُكْمِهِ وَهُوَ سَرِيعُ الْحِسَابِ
۞ وَقَدْ مَكَرَ الَّذِينَ مِنْ قَبْلِهِمْ فَلِلَّهِ الْمَكْرُ جَمِيعًا يَعْلَمُ
مَا تَكْسِبُ كُلُّ نَفْسٍ وَسَيَعْلَمُ الْكُفَّارُ لِمَنْ عُقْبَى الدَّارِ ۞

الذين امنوا وعملوا الصالحات طوبى لهم
كذلك ارسلناك في امة قد خلت من قبلها امم
الذي اوحينا اليك وهم يكفرون بالرحمن
الا هو عليه توكلت واليه متاب ۞ ولو
به الجبال او قطعت به الارض او كلم به الموتى
افلم ييأس الذين امنوا ان لو يشاء الله لهد
ولا يزال الذين كفروا تصيبهم بما صنع
قريبا من دارهم حتى يأتي وعد الله ان
الميعاد ۞ ولقد استهزئ برسل من قبلك
كفروا ثم اخذتهم فكيف كان عقاب
على كل نفس بما كسبت وجعلوا لله
ام تنبئونه بما لا يعلم في الارض ام
بل زين للذين كفروا مكرهم وصد
ومن يضلل الله فما له من هاد ۞ لهم عذا
ولعذاب الاخرة اشق وما لهم من

وَإِذْ قَالَ مُوسَىٰ لِقَوْمِهِ اذْكُرُوا نِعْمَةَ اللَّهِ عَلَيْكُمْ إِذْ
أَنجَاكُم مِّنْ آلِ فِرْعَوْنَ يَسُومُونَكُمْ سُوءَ الْعَذَابِ
وَيُذَبِّحُونَ أَبْنَاءَكُمْ وَيَسْتَحْيُونَ نِسَاءَكُمْ ۚ وَفِي ذَٰلِكُم
بَلَاءٌ مِّن رَّبِّكُمْ عَظِيمٌ ۞ وَإِذْ تَأَذَّنَ رَبُّكُمْ لَئِن شَكَرْتُمْ
لَأَزِيدَنَّكُمْ وَلَئِن كَفَرْتُمْ إِنَّ عَذَابِي لَشَدِيدٌ ۞ وَقَالَ مُوسَىٰ
إِن تَكْفُرُوا أَنتُمْ وَمَن فِي الْأَرْضِ جَمِيعًا فَإِنَّ اللَّهَ لَغَنِيٌّ
حَمِيدٌ ۞ أَلَمْ يَأْتِكُمْ نَبَأُ الَّذِينَ مِن قَبْلِكُمْ قَوْمِ نُوحٍ
وَعَادٍ وَثَمُودَ ۛ وَالَّذِينَ مِن بَعْدِهِمْ ۛ لَا يَعْلَمُهُمْ إِلَّا اللَّهُ ۖ
جَاءَتْهُمْ رُسُلُهُم بِالْبَيِّنَاتِ فَرَدُّوا أَيْدِيَهُمْ فِي أَفْوَاهِهِمْ
وَقَالُوا إِنَّا كَفَرْنَا بِمَا أُرْسِلْتُم بِهِ وَإِنَّا لَفِي شَكٍّ مِّمَّا
تَدْعُونَنَا إِلَيْهِ مُرِيبٍ ۞ قَالَتْ رُسُلُهُمْ أَفِي اللَّهِ شَكٌّ
فَاطِرِ السَّمَاوَاتِ وَالْأَرْضِ ۖ يَدْعُوكُمْ لِيَغْفِرَ لَكُم
مِّن ذُنُوبِكُمْ وَيُؤَخِّرَكُمْ إِلَىٰ أَجَلٍ مُّسَمًّى ۚ قَالُوا إِنْ
أَنتُمْ إِلَّا بَشَرٌ مِّثْلُنَا تُرِيدُونَ أَن تَصُدُّونَا عَمَّا كَانَ
يَعْبُدُ آبَاؤُنَا فَأْتُونَا بِسُلْطَانٍ مُّبِينٍ ۞

وَيَقُولُ الَّذِينَ كَفَرُوا لَسْتَ مُرْسَلًا
شَهِيدًا بَيْنِي وَبَيْنَكُمْ وَمَنْ عِنْدَهُ

سورة ابراهيم مكية وهي اثنتان وخمسون

بِسْمِ

الر كِتَابٌ أَنْزَلْنَاهُ إِلَيْكَ لِتُخْرِجَ
إِلَى النُّورِ بِإِذْنِ رَبِّهِمْ إِلَى صِرَاطِ الْعَزِيزِ
لَهُ مَا فِي السَّمَاوَاتِ وَمَا فِي الْأَرْضِ وَ
مِنْ عَذَابٍ شَدِيدٍ ۞ الَّذِينَ يَسْتَحِبُّونَ
الْآخِرَةِ وَيَصُدُّونَ عَنْ سَبِيلِ اللَّهِ وَيَ
فِي ضَلَالٍ بَعِيدٍ ۞ وَمَا أَرْسَلْ
قَوْمِهِ لِيُبَيِّنَ لَهُمْ فَيُضِلُّ اللَّهُ مَنْ يَشَاءُ
وَهُوَ الْعَزِيزُ الْحَكِيمُ ۞ وَلَقَدْ أَ
أَنْ أَخْرِجْ قَوْمَكَ مِنَ الظُّلُمَاتِ إِلَى النُّ
بِأَيَّامِ اللَّهِ إِنَّ فِي ذَٰلِكَ لَآيَاتٍ لِكُ

أَلَمْ تَرَ أَنَّ اللَّهَ خَلَقَ السَّمٰوٰتِ وَالْأَرْضَ بِالْحَقِّ إِنْ يَشَأْ
يُذْهِبْكُمْ وَيَأْتِ بِخَلْقٍ جَدِيدٍ ۞ وَمَا ذٰلِكَ عَلَى اللَّهِ بِعَزِيزٍ
۞ وَبَرَزُوا لِلَّهِ جَمِيعًا فَقَالَ الضُّعَفٰٓؤُا لِلَّذِينَ اسْتَكْبَرُوٓا
إِنَّا كُنَّا لَكُمْ تَبَعًا فَهَلْ أَنْتُمْ مُغْنُونَ عَنَّا مِنْ عَذَابِ اللَّهِ
مِنْ شَيْءٍ قَالُوا لَوْ هَدٰىنَا اللَّهُ لَهَدَيْنٰكُمْ سَوَآءٌ عَلَيْنَآ
أَجَزِعْنَآ أَمْ صَبَرْنَا مَا لَنَا مِنْ مَحِيصٍ ۞ وَقَالَ الشَّيْطٰنُ
لَمَّا قُضِيَ الْأَمْرُ إِنَّ اللَّهَ وَعَدَكُمْ وَعْدَ الْحَقِّ وَوَعَدْتُكُمْ
فَأَخْلَفْتُكُمْ وَمَا كَانَ لِيَ عَلَيْكُمْ مِنْ سُلْطٰنٍ إِلَّآ أَنْ دَعَوْتُكُمْ
فَاسْتَجَبْتُمْ لِي فَلَا تَلُومُونِي وَلُومُوٓا أَنْفُسَكُمْ مَّآ أَنَا
بِمُصْرِخِكُمْ وَمَآ أَنتُمْ بِمُصْرِخِيَّ إِنِّي كَفَرْتُ بِمَآ
أَشْرَكْتُمُونِ مِنْ قَبْلُ إِنَّ الظّٰلِمِينَ لَهُمْ عَذَابٌ أَلِيمٌ ۞
وَأُدْخِلَ الَّذِينَ ءَامَنُوا وَعَمِلُوا الصّٰلِحٰتِ جَنّٰتٍ تَجْرِي
مِنْ تَحْتِهَا الْأَنْهٰرُ خٰلِدِينَ فِيهَا بِإِذْنِ رَبِّهِمْ تَحِيَّتُهُمْ
فِيهَا سَلٰمٌ ۞ أَلَمْ تَرَ كَيْفَ ضَرَبَ اللَّهُ مَثَلًا كَلِمَةً طَيِّبَةً
كَشَجَرَةٍ طَيِّبَةٍ أَصْلُهَا ثَابِتٌ وَفَرْعُهَا فِي السَّمَآءِ ۞

قالت لهم رسلهم إن نحن إلا بشر مثلكم ولك
يمن على من يشاء من عباده وما كان لنا أن نأ
بسلطان إلا بإذن الله وعلى الله فليتوكل ال
۞ وما لنا ألا نتوكل على الله وقد هد
ولنصبرن على ما آذيتمونا وعلى الله فليتوكل المتو
۞ وقال الذين كفروا لرسلهم لنخرج
من أرضنا أو لتعودن في ملتنا فأوحى إليهم
لنهلكن الظالمين ۞ ولنسكننكم الأرض
ذلك لمن خاف مقامي وخاف وعيد ۞ وا
واب كل جبار عنيد ۞ من ورائه جهن
من ماء صديد ۞ يتجرعه ولا يكاد يسيغ
الموت من كل مكان وما هو بميت ومن ورا
غليظ ۞ مثل الذين كفروا بربهم أعمالهم
اشتدت به الريح في يوم عاصف لا يق
مما كسبوا على شيء ذلك هو الضلال ال

كم من كل ما سألتموه وإن تعدوا نعمت
تحصوها إن الإنسان لظلوم كفار ۞ وإذ قال
رب اجعل هذا البلد آمنا واجنبني وبني أن نعبد
م ۞ رب إنهن أضللن كثيرا من الناس فمن تبعني
ي ومن عصاني فإنك غفور رحيم ۞ ربنا
كنت من ذريتي بواد غير ذي زرع عند
المحرم ربنا ليقيموا الصلوة فاجعل أفئدة
س تهوي إليهم وارزقهم من الثمرات لعلهم
ن ۞ ربنا إنك تعلم ما نخفي وما نعلن وما يخفى على
شيء في الأرض ولا في السماء ۞ الحمد لله الذي
لي على الكبر إسمعيل وإسحق إن ربي لسميع
۞ رب اجعلني مقيم الصلوة ومن ذريتي
تقبل دعاء ۞ ربنا اغفر لي ولوالدي وللمؤمنين
يوم الحساب ۞ ولا تحسبن الله غافلا عما يعمل
ون إنما يؤخرهم ليوم تشخص فيه الأبصار ۞

تُؤْتِيٓ أُكُلَهَا كُلَّ حِينٍۭ بِإِذْنِ رَبِّهَا ۗ وَيَضْرِبُ ٱللَّهُ ٱلْأَمْثَٰلَ
لِلنَّاسِ لَعَلَّهُمْ يَتَذَكَّرُونَ ۞ وَمَثَلُ كَلِمَةٍ خَبِيثَةٍ
كَشَجَرَةٍ خَبِيثَةٍ ٱجْتُثَّتْ مِن فَوْقِ ٱلْأَرْضِ مَا لَهَا مِن قَرَارٍ
۞ يُثَبِّتُ ٱللَّهُ ٱلَّذِينَ ءَامَنُوا۟ بِٱلْقَوْلِ ٱلثَّابِتِ فِى ٱلْحَيَوٰةِ
ٱلدُّنْيَا وَفِى ٱلْءَاخِرَةِ ۖ وَيُضِلُّ ٱللَّهُ ٱلظَّٰلِمِينَ ۚ وَيَفْعَلُ ٱللَّهُ
مَا يَشَآءُ ۞ أَلَمْ تَرَ إِلَى ٱلَّذِينَ بَدَّلُوا۟ نِعْمَتَ ٱللَّهِ كُفْرًا وَأَحَلُّوا۟
قَوْمَهُمْ دَارَ ٱلْبَوَارِ ۞ جَهَنَّمَ يَصْلَوْنَهَا ۖ وَبِئْسَ ٱلْقَرَارُ
۞ وَجَعَلُوا۟ لِلَّهِ أَندَادًا لِّيُضِلُّوا۟ عَن سَبِيلِهِۦ ۗ قُلْ تَمَتَّعُوا۟
فَإِنَّ مَصِيرَكُمْ إِلَى ٱلنَّارِ ۞ قُل لِّعِبَادِىَ ٱلَّذِينَ ءَامَنُوا۟ يُقِيمُوا۟
ٱلصَّلَوٰةَ وَيُنفِقُوا۟ مِمَّا رَزَقْنَٰهُمْ سِرًّا وَعَلَانِيَةً مِّن قَبْلِ
أَن يَأْتِىَ يَوْمٌ لَّا بَيْعٌ فِيهِ وَلَا خِلَٰلٌ ۞ ٱللَّهُ ٱلَّذِى خَلَقَ
ٱلسَّمَٰوَٰتِ وَٱلْأَرْضَ وَأَنزَلَ مِنَ ٱلسَّمَآءِ مَآءً فَأَخْرَجَ بِهِۦ
مِنَ ٱلثَّمَرَٰتِ رِزْقًا لَّكُمْ ۖ وَسَخَّرَ لَكُمُ ٱلْفُلْكَ لِتَجْرِىَ
فِى ٱلْبَحْرِ بِأَمْرِهِۦ ۖ وَسَخَّرَ لَكُمُ ٱلْأَنْهَٰرَ ۞ وَسَخَّرَ لَكُمُ
ٱلشَّمْسَ وَٱلْقَمَرَ دَآئِبَيْنِ ۖ وَسَخَّرَ لَكُمُ ٱلَّيْلَ وَٱلنَّهَارَ ۞

سورة الحجر مكية وهي تسع وتسعون آية وست ركوعات

بسم الله الرحمن الرحيم

الٓرٰ تِلْكَ اٰيٰتُ الْكِتٰبِ وَقُرْاٰنٍ مُّبِيْنٍ ۝ رُبَمَا يَوَدُّ الَّذِيْنَ كَفَرُوْا
لَوْ كَانُوْا مُسْلِمِيْنَ ۝ ذَرْهُمْ يَاْكُلُوْا وَيَتَمَتَّعُوْا وَيُلْهِهِمُ الْاَمَلُ
فَسَوْفَ يَعْلَمُوْنَ ۝ وَمَآ اَهْلَكْنَا مِنْ قَرْيَةٍ اِلَّا وَلَهَا كِتَابٌ مَّعْلُوْمٌ
۝ مَا تَسْبِقُ مِنْ اُمَّةٍ اَجَلَهَا وَمَا يَسْتَاْخِرُوْنَ ۝ وَقَالُوْا يٰٓاَيُّهَا
الَّذِيْ نُزِّلَ عَلَيْهِ الذِّكْرُ اِنَّكَ لَمَجْنُوْنٌ ۝ لَوْ مَا تَاْتِيْنَا بِالْمَلٰٓئِكَةِ
اِنْ كُنْتَ مِنَ الصّٰدِقِيْنَ ۝ مَا نُنَزِّلُ الْمَلٰٓئِكَةَ اِلَّا بِالْحَقِّ وَمَا كَانُوْٓا
اِذًا مُّنْظَرِيْنَ ۝ اِنَّا نَحْنُ نَزَّلْنَا الذِّكْرَ وَاِنَّا لَهٗ لَحٰفِظُوْنَ ۝
وَلَقَدْ اَرْسَلْنَا مِنْ قَبْلِكَ فِيْ شِيَعِ الْاَوَّلِيْنَ ۝ وَمَا يَاْتِيْهِمْ
مِّنْ رَّسُوْلٍ اِلَّا كَانُوْا بِهٖ يَسْتَهْزِءُوْنَ ۝ كَذٰلِكَ نَسْلُكُهٗ فِيْ قُلُوْبِ
الْمُجْرِمِيْنَ ۝ لَا يُؤْمِنُوْنَ بِهٖ وَقَدْ خَلَتْ سُنَّةُ الْاَوَّلِيْنَ ۝
وَلَوْ فَتَحْنَا عَلَيْهِمْ بَابًا مِّنَ السَّمَآءِ فَظَلُّوْا فِيْهِ يَعْرُجُوْنَ ۝
لَقَالُوْٓا اِنَّمَا سُكِّرَتْ اَبْصَارُنَا بَلْ نَحْنُ قَوْمٌ مَّسْحُوْرُوْنَ ۝

مُهْطِعِينَ مُقْنِعِي رُؤُسِهِمْ لَا يَ
وَأَفْئِدَتُهُمْ هَوَاءٌ ۞ وَأَنْذِرِ النَّاسَ
فَيَقُولُ الَّذِينَ ظَلَمُوا رَبَّنَا أَخِّرْنَا
نُجِبْ دَعْوَتَكَ وَنَتَّبِعِ الرُّسُلَ أَوَ
مِنْ قَبْلُ مَا لَكُمْ مِنْ زَوَالٍ ۞
الَّذِينَ ظَلَمُوا أَنْفُسَهُمْ وَتَبَيَّنَ لَكُ
وَضَرَبْنَا لَكُمُ الْأَمْثَالَ ۞ وَقَدْ
وَعِنْدَ اللَّهِ مَكْرُهُمْ وَإِنْ كَانَ مَكْ
الْجِبَالُ ۞ فَلَا تَحْسَبَنَّ اللَّهَ مُخْلِفَ
عَزِيزٌ ذُو انْتِقَامٍ ۞ يَوْمَ تُبَدَّلُ
وَالسَّمَاوَاتُ وَبَرَزُوا لِلَّهِ الْوَاحِ
الْمُجْرِمِينَ يَوْمَئِذٍ مُقَرَّنِينَ فِي الْأَصْ
قَطِرَانٍ وَتَغْشَى وُجُوهَهُمُ النَّارُ ۞ لِيَجْ
إِنَّ اللَّهَ سَرِيعُ الْحِسَابِ ۞ هَذَا بَلَا
بِهِ وَلِيَعْلَمُوا أَنَّمَا هُوَ إِلَهٌ وَاحِدٌ وَلِيَذَّكَّ

قَالَ يَا إِبْلِيسُ مَا لَكَ أَلَّا تَكُونَ مَعَ السَّاجِدِينَ ۞ قَالَ لَمْ أَكُنْ
لِأَسْجُدَ لِبَشَرٍ خَلَقْتَهُ مِنْ صَلْصَالٍ مِنْ حَمَإٍ مَسْنُونٍ ۞ قَالَ
فَاخْرُجْ مِنْهَا فَإِنَّكَ رَجِيمٌ ۞ وَإِنَّ عَلَيْكَ اللَّعْنَةَ إِلَى يَوْمِ
الدِّينِ ۞ قَالَ رَبِّ فَأَنْظِرْنِي إِلَى يَوْمِ يُبْعَثُونَ ۞ قَالَ فَإِنَّكَ
مِنَ الْمُنْظَرِينَ ۞ إِلَى يَوْمِ الْوَقْتِ الْمَعْلُومِ ۞ قَالَ رَبِّ بِمَا
أَغْوَيْتَنِي لَأُزَيِّنَنَّ لَهُمْ فِي الْأَرْضِ وَلَأُغْوِيَنَّهُمْ أَجْمَعِينَ
۞ إِلَّا عِبَادَكَ مِنْهُمُ الْمُخْلَصِينَ ۞ قَالَ هَذَا صِرَاطٌ
عَلَيَّ مُسْتَقِيمٌ ۞ إِنَّ عِبَادِي لَيْسَ لَكَ عَلَيْهِمْ سُلْطَانٌ
إِلَّا مَنِ اتَّبَعَكَ مِنَ الْغَاوِينَ ۞ وَإِنَّ جَهَنَّمَ لَمَوْعِدُهُمْ أَجْمَعِينَ
۞ لَهَا سَبْعَةُ أَبْوَابٍ لِكُلِّ بَابٍ مِنْهُمْ جُزْءٌ مَقْسُومٌ ۞ إِنَّ
الْمُتَّقِينَ فِي جَنَّاتٍ وَعُيُونٍ ۞ ادْخُلُوهَا بِسَلَامٍ آمِنِينَ ۞
وَنَزَعْنَا مَا فِي صُدُورِهِمْ مِنْ غِلٍّ إِخْوَانًا عَلَى سُرُرٍ مُتَقَابِلِينَ
۞ لَا يَمَسُّهُمْ فِيهَا نَصَبٌ وَمَا هُمْ مِنْهَا بِمُخْرَجِينَ ۞ نَبِّئْ
عِبَادِي أَنِّي أَنَا الْغَفُورُ الرَّحِيمُ ۞ وَأَنَّ عَذَابِي
هُوَ الْعَذَابُ الْأَلِيمُ ۞ وَنَبِّئْهُمْ عَنْ ضَيْفِ إِبْرَاهِيمَ ۞

وَلَقَدْ جَعَلْنَا فِي السَّمَاءِ بُرُوجًا وَزَ
۞ وَحَفِظْنَاهَا مِنْ كُلِّ شَيْطَانٍ
اسْتَرَقَ السَّمْعَ فَأَتْبَعَهُ شِهَابٌ مُبِينٌ ۞
وَأَلْقَيْنَا فِيهَا رَوَاسِيَ وَأَنْبَتْنَا فِيهَا مِنْ كُ
وَجَعَلْنَا لَكُمْ فِيهَا مَعَايِشَ وَمَنْ لَسْتُمْ لَ
مِنْ شَيْءٍ إِلَّا عِنْدَنَا خَزَائِنُهُ وَمَا نُنَزِّلُهُ إِلَّا
وَأَرْسَلْنَا الرِّيَاحَ لَوَاقِحَ فَأَنْزَلْنَا مِنَ السَّمَا
وَمَا أَنْتُمْ لَهُ بِخَازِنِينَ ۞ وَإِنَّا لَنَحْنُ نُحْيِ
۞ وَلَقَدْ عَلِمْنَا الْمُسْتَقْدِمِينَ مِنْكُمْ وَلَقَ
۞ وَإِنَّ رَبَّكَ هُوَ يَحْشُرُهُمْ إِنَّهُ حَكِيمٌ عَلِ
الْإِنْسَانَ مِنْ صَلْصَالٍ مِنْ حَمَإٍ مَسْنُونٍ
مِنْ قَبْلُ مِنْ نَارِ السَّمُومِ ۞ وَإِذْ قَالَ رَبُّكَ
بَشَرًا مِنْ صَلْصَالٍ مِنْ حَمَإٍ مَسْنُونٍ ۞
فِيهِ مِنْ رُوحِي فَقَعُوا لَهُ سَاجِدِينَ ۞
أَجْمَعُونَ ۞ إِلَّا إِبْلِيسَ أَبَى أَنْ يَكُ

قَالَ هٰٓؤُلَآءِ بَنَاتِيٓ إِن كُنتُمْ فَٰعِلِينَ ۝ لَعَمْرُكَ إِنَّهُمْ لَفِي سَكْرَتِهِمْ
يَعْمَهُونَ ۝ فَأَخَذَتْهُمُ ٱلصَّيْحَةُ مُشْرِقِينَ ۝ فَجَعَلْنَا عَٰلِيَهَا
سَافِلَهَا وَأَمْطَرْنَا عَلَيْهِمْ حِجَارَةً مِّن سِجِّيلٍ ۝ إِنَّ فِي ذَٰلِكَ
لَءَايَٰتٍ لِّلْمُتَوَسِّمِينَ ۝ وَإِنَّهَا لَبِسَبِيلٍ مُّقِيمٍ ۝ إِنَّ فِي ذَٰلِكَ لَءَايَةً
لِّلْمُؤْمِنِينَ ۝ وَإِن كَانَ أَصْحَٰبُ ٱلْـَٔيْكَةِ لَظَٰلِمِينَ ۝ فَٱنتَقَمْنَا
مِنْهُمْ وَإِنَّهُمَا لَبِإِمَامٍ مُّبِينٍ ۝ وَلَقَدْ كَذَّبَ أَصْحَٰبُ ٱلْحِجْرِ
ٱلْمُرْسَلِينَ ۝ وَءَاتَيْنَٰهُمْ ءَايَٰتِنَا فَكَانُوا۟ عَنْهَا مُعْرِضِينَ ۝ وَكَانُوا۟
يَنْحِتُونَ مِنَ ٱلْجِبَالِ بُيُوتًا ءَامِنِينَ ۝ فَأَخَذَتْهُمُ ٱلصَّيْحَةُ
مُصْبِحِينَ ۝ فَمَآ أَغْنَىٰ عَنْهُم مَّا كَانُوا۟ يَكْسِبُونَ ۝ وَمَا خَلَقْنَا
ٱلسَّمَٰوَٰتِ وَٱلْأَرْضَ وَمَا بَيْنَهُمَآ إِلَّا بِٱلْحَقِّ وَإِنَّ ٱلسَّاعَةَ
لَءَاتِيَةٌ فَٱصْفَحِ ٱلصَّفْحَ ٱلْجَمِيلَ ۝ إِنَّ رَبَّكَ هُوَ ٱلْخَلَّٰقُ ٱلْعَلِيمُ
۝ وَلَقَدْ ءَاتَيْنَٰكَ سَبْعًا مِّنَ ٱلْمَثَانِي وَٱلْقُرْءَانَ ٱلْعَظِيمَ ۝
لَا تَمُدَّنَّ عَيْنَيْكَ إِلَىٰ مَا مَتَّعْنَا بِهِۦٓ أَزْوَٰجًا مِّنْهُمْ وَلَا تَحْزَنْ
عَلَيْهِمْ وَٱخْفِضْ جَنَاحَكَ لِلْمُؤْمِنِينَ ۝ وَقُلْ إِنِّيٓ
أَنَا ٱلنَّذِيرُ ٱلْمُبِينُ ۝ كَمَآ أَنزَلْنَا عَلَى ٱلْمُقْتَسِمِينَ ۝

إِذْ دَخَلُوا عَلَيْهِ فَقَالُوا سَلَا
۞ قَالُوا لَا تَوْجَلْ إِنَّا نُبَشِّرُكَ
أَبَشَّرْتُمُونِي عَلَىٰ أَنْ مَسَّنِيَ الْكِ
قَالُوا بَشَّرْنَاكَ بِالْحَقِّ فَلَا تَكُنْ
وَمَنْ يَقْنَطُ مِنْ رَحْمَةِ رَبِّهِ إِلَّا الضَّا
أَيُّهَا الْمُرْسَلُونَ ۞ قَالُوا إِنَّا أُرْسِلْ
إِلَّا آلَ لُوطٍ إِنَّا لَمُنَجُّوهُمْ أَجْمَعِينَ
لِمَنَ الْغَابِرِينَ ۞ فَلَمَّا جَاءَ آلَ لُوطٍ
قَوْمٌ مُنْكَرُونَ ۞ قَالَ بَلْ جِئْنَا
۞ وَآتَيْنَاكَ بِالْحَقِّ وَإِنَّا لَصَادِقُونَ
اللَّيْلِ وَاتَّبِعْ أَدْبَارَهُمْ وَلَا يَلْتَفِتْ مِنْ
حَيْثُ تُؤْمَرُونَ ۞ وَقَضَيْنَا إِلَيْهِ
مَقْطُوعٌ مُصْبِحِينَ ۞ وَجَاءَ أَهْلُ الْمَ
قَالَ إِنَّ هَؤُلَاءِ ضَيْفِي فَلَا تَفْضَ
وَلَا تُخْزُونِ ۞ قَالُوا أَوَلَمْ نَنْهَكَ

قَالَ هٰٓؤُلَآءِ بَنَاتِيٓ إِن كُنتُمْ فَٰعِلِينَ ۝ لَعَمْرُكَ إِنَّهُمْ لَفِي سَكْرَتِهِمْ
يَعْمَهُونَ ۝ فَأَخَذَتْهُمُ ٱلصَّيْحَةُ مُشْرِقِينَ ۝ فَجَعَلْنَا عَٰلِيَهَا
سَافِلَهَا وَأَمْطَرْنَا عَلَيْهِمْ حِجَارَةً مِّن سِجِّيلٍ ۝ إِنَّ فِي ذَٰلِكَ
لَءَايَٰتٍ لِّلْمُتَوَسِّمِينَ ۝ وَإِنَّهَا لَبِسَبِيلٍ مُّقِيمٍ ۝ إِنَّ فِي ذَٰلِكَ لَءَايَةً
لِّلْمُؤْمِنِينَ ۝ وَإِن كَانَ أَصْحَٰبُ ٱلْـَٔيْكَةِ لَظَٰلِمِينَ ۝ فَٱنتَقَمْنَا
مِنْهُمْ وَإِنَّهُمَا لَبِإِمَامٍ مُّبِينٍ ۝ وَلَقَدْ كَذَّبَ أَصْحَٰبُ ٱلْحِجْرِ
ٱلْمُرْسَلِينَ ۝ وَءَاتَيْنَٰهُمْ ءَايَٰتِنَا فَكَانُوا۟ عَنْهَا مُعْرِضِينَ ۝ وَكَانُوا۟
يَنْحِتُونَ مِنَ ٱلْجِبَالِ بُيُوتًا ءَامِنِينَ ۝ فَأَخَذَتْهُمُ ٱلصَّيْحَةُ
مُصْبِحِينَ ۝ فَمَآ أَغْنَىٰ عَنْهُم مَّا كَانُوا۟ يَكْسِبُونَ ۝ وَمَا خَلَقْنَا
ٱلسَّمَٰوَٰتِ وَٱلْأَرْضَ وَمَا بَيْنَهُمَآ إِلَّا بِٱلْحَقِّ وَإِنَّ ٱلسَّاعَةَ
لَءَاتِيَةٌ فَٱصْفَحِ ٱلصَّفْحَ ٱلْجَمِيلَ ۝ إِنَّ رَبَّكَ هُوَ ٱلْخَلَّٰقُ ٱلْعَلِيمُ
۝ وَلَقَدْ ءَاتَيْنَٰكَ سَبْعًا مِّنَ ٱلْمَثَانِي وَٱلْقُرْءَانَ ٱلْعَظِيمَ ۝
لَا تَمُدَّنَّ عَيْنَيْكَ إِلَىٰ مَا مَتَّعْنَا بِهِۦٓ أَزْوَٰجًا مِّنْهُمْ وَلَا تَحْزَنْ
عَلَيْهِمْ وَٱخْفِضْ جَنَاحَكَ لِلْمُؤْمِنِينَ ۝ وَقُلْ إِنِّيٓ
أَنَا ٱلنَّذِيرُ ٱلْمُبِينُ ۝ كَمَآ أَنزَلْنَا عَلَى ٱلْمُقْتَسِمِينَ ۝

قَالَ أَنَا مِنكُمْ وَجِلُونَ
غُلَٰمٍ عَلِيمٍ ۝ قَالَ
بَرُونِيَ بِمَ تُبَشِّرُونَ ۝
نَ ٱلْقَٰنِطِينَ ۝ قَالَ
ونَ ۝ قَالَ فَمَا خَطْبُكُمْ
نَآ إِلَىٰ قَوْمٍ مُّجْرِمِينَ ۝
ٓ ءَالَ لُوطٍ ۖ إِنَّا لَمُنَجُّوهُمْ
لَمُرْسَلُونَ ۝ قَالَ إِنَّكُمْ
لَ بِمَا كَانُوا۟ فِيهِ يَمْتَرُونَ
۝ فَأَسْرِ بِأَهْلِكَ بِقِطْعٍ مِّنَ
كُمْ أَحَدٌ وَٱمْضُوا۟
ذَٰلِكَ ٱلْأَمْرَ أَنَّ دَابِرَ هَٰٓؤُلَآءِ
لَدِينَةِ يَسْتَبْشِرُونَ ۝
تَخْزُونِ ۝ وَٱتَّقُوا۟ ٱللَّهَ
عَنِ ٱلْعَٰلَمِينَ ۝

قَالَ

إِذْ دَخَلُوا عَلَيْهِ فَقَالُوا سَلَامًا
۞ قَالُوا لَا تَوْجَلْ إِنَّا نُبَشِّرُكَ
أَبَشَّرْتُمُونِي عَلَىٰ أَن مَّسَّنِيَ الْكِبَرُ
قَالُوا بَشَّرْنَاكَ بِالْحَقِّ فَلَا تَكُن
وَمَن يَقْنَطُ مِن رَّحْمَةِ رَبِّهِ إِلَّا الضَّالُّونَ
أَيُّهَا الْمُرْسَلُونَ ۞ قَالُوا إِنَّا أُرْسِلْنَا
إِلَّا آلَ لُوطٍ إِنَّا لَمُنَجُّوهُمْ أَجْمَعِينَ
لِمَنَ الْغَابِرِينَ ۞ فَلَمَّا جَاءَ آلَ لُوطٍ
قَوْمٌ مُّنكَرُونَ ۞ قَالُوا بَلْ جِئْنَاكَ
۞ وَآتَيْنَاكَ بِالْحَقِّ وَإِنَّا لَصَادِقُونَ
اللَّيْلِ وَاتَّبِعْ أَدْبَارَهُمْ وَلَا يَلْتَفِتْ
حَيْثُ تُؤْمَرُونَ ۞ وَقَضَيْنَا إِلَيْهِ
مَقْطُوعٌ مُّصْبِحِينَ ۞ وَجَاءَ أَهْلُ
قَالَ إِنَّ هَٰؤُلَاءِ ضَيْفِي فَلَا تَفْ
وَلَا تُخْزُونِ ۞ قَالُوا أَوَلَمْ نَنْهَكَ

وتحمل أثقالكم إلى بلد لم تكونوا بالغيه إلا بشق
الأنفس إن ربكم لرءوف رحيم ۞ والخيل والبغال
والحمير لتركبوها وزينة ويخلق ما لا تعلمون ۞ وعلى الله
قصد السبيل ومنها جائر ولو شاء لهداكم أجمعين
۞ هو الذي أنزل من السماء ماء لكم منه شراب ومنه
شجر فيه تسيمون ۞ ينبت لكم به الزرع والزيتون
والنخيل والأعناب ومن كل الثمرات إن في ذلك
لآية لقوم يتفكرون ۞ وسخر لكم الليل
والنهار والشمس والقمر والنجوم مسخرات
بأمره إن في ذلك لآيات لقوم يعقلون ۞ وما ذرأ
لكم في الأرض مختلفا ألوانه إن في ذلك لآية
لقوم يذكرون ۞ وهو الذي سخر البحر
لتأكلوا منه لحما طريا وتستخرجوا منه حلية
تلبسونها وترى الفلك مواخر فيه ولتبتغوا
من فضله ولعلكم تشكرون ۞

الذين جعلوا القرآن عضين ﴿ فوربك لنسـ
اجمعين ﴿ عما كانوا يعملون ﴿ فاصدع بما تؤمر
عن المشركين ﴿ إنا كفيناك المستهزئين ﴿
يجعلون مع الله إلها آخر فسوف يعلمون ﴿ ولقد
أنك يضيق صدرك بما يقولون ﴿ فسبح بحمد
وكن من الساجدين ﴿ واعبد ربك حتى يأتيك

سورة النحل مكية وهي مائة وثمان وعشرون آية

بسم الله الرحمن الرحيم

أتى أمر الله فلا تستعجلوه سبحانه وتعالى عما يشركون
الملئكة بالروح من أمره على من يشاء من عباده أن
أنه لا إله إلا أنا فاتقون ﴿ خلق السموات والأرض
تعالى عما يشركون ﴿ خلق الإنسان من نطفة فإذا هو
مبين ﴿ والأنعام خلقها لكم فيها دفء ومنافع و
تأكلون ﴿ ولكم فيها جمال حين تريحون وحين تسر

ثم يوم القيمة يخزيهم ويقول اين شركائي الذين كنتم
تشاقون فيهم قال الذين اوتوا العلم ان الخزي اليوم
والسوء على الكافرين ۞ الذين توفيهم الملئكة ظالمي
انفسهم فالقوا السلم ما كنا نعمل من سوء بلى ان الله
عليم بما كنتم تعملون ۞ فادخلوا ابواب جهنم خالدين
فيها فلبئس مثوى المتكبرين ۞ وقيل للذين اتقوا
ماذا انزل ربكم قالوا خيرا للذين احسنوا في هذه الدنيا
حسنة ولدار الاخرة خير ولنعم دار المتقين ۞ جنات
عدن يدخلونها تجري من تحتها الانهر لهم فيها ما يشاءون
كذلك يجزي الله المتقين ۞ الذين توفيهم الملئكة
طيبين يقولون سلم عليكم ادخلوا الجنة بما كنتم تعملون
۞ هل ينظرون الا ان تاتيهم الملئكة او ياتي امر
ربك كذلك فعل الذين من قبلهم وما ظلمهم الله
ولكن كانوا انفسهم يظلمون ۞ فاصابهم سيات
ما عملوا وحاق بهم ما كانوا به يستهزءون ۞

وَأَلْقَىٰ فِي الْأَرْضِ رَوَاسِيَ أَن تَمِيدَ
لَعَلَّكُمْ تَهْتَدُونَ ۝ وَعَلَامَاتٍ
أَفَمَن يَخْلُقُ كَمَن لَّا يَخْلُقُ أَفَلَا
نِعْمَةَ اللَّهِ لَا تُحْصُوهَا إِنَّ اللَّهَ لَغَ
مَا تُسِرُّونَ وَمَا تُعْلِنُونَ ۝
لَا يَخْلُقُونَ شَيْئًا وَهُمْ يُخْلَقُونَ
وَمَا يَشْعُرُونَ أَيَّانَ يُبْعَثُونَ ۝ إِلَٰ
لَا يُؤْمِنُونَ بِالْآخِرَةِ قُلُوبُهُم مُّنْ
۝ لَا جَرَمَ أَنَّ اللَّهَ يَعْلَمُ مَا يُسِ
لَا يُحِبُّ الْمُسْتَكْبِرِينَ ۝ وَإِذَا قِي
قَالُوا أَسَاطِيرُ الْأَوَّلِينَ ۝ لِيَحْ
يَوْمَ الْقِيَامَةِ وَمِنْ أَوْزَارِ الَّذِينَ
أَلَا سَاءَ مَا يَزِرُونَ ۝ قَدْ مَكَ
فَأَتَى اللَّهُ بُنْيَانَهُم مِّنَ الْقَوَاعِدِ
مِن فَوْقِهِمْ وَأَتَاهُمُ الْعَذَابُ مِ

وَمَآ اَرْسَلْنَا مِنْ قَبْلِكَ اِلَّا رِجَالًا نُّوْحِيْٓ اِلَيْهِمْ فَسْـَٔلُوْٓا اَهْلَ
الذِّكْرِ اِنْ كُنْتُمْ لَا تَعْلَمُوْنَ ۝ بِالْبَيِّنٰتِ وَالزُّبُرِ ۭ وَاَنْزَلْنَآ اِلَيْكَ
الذِّكْرَ لِتُبَيِّنَ لِلنَّاسِ مَا نُزِّلَ اِلَيْهِمْ وَلَعَلَّهُمْ يَتَفَكَّرُوْنَ ۝
اَفَاَمِنَ الَّذِيْنَ مَكَرُوا السَّيِّاٰتِ اَنْ يَّخْسِفَ اللّٰهُ بِهِمُ الْاَرْضَ
اَوْ يَاْتِيَهُمُ الْعَذَابُ مِنْ حَيْثُ لَا يَشْعُرُوْنَ ۝ اَوْ يَاْخُذَهُمْ فِيْ
تَقَلُّبِهِمْ فَمَا هُمْ بِمُعْجِزِيْنَ ۝ اَوْ يَاْخُذَهُمْ عَلٰي تَخَوُّفٍ ۭ فَاِنَّ رَبَّكُمْ
لَرَءُوْفٌ رَّحِيْمٌ ۝ اَوَلَمْ يَرَوْا اِلٰى مَا خَلَقَ اللّٰهُ مِنْ شَيْءٍ يَّتَفَيَّؤُا
ظِلٰلُهٗ عَنِ الْيَمِيْنِ وَالشَّمَاۗىِٕلِ سُجَّدًا لِّلّٰهِ وَهُمْ دٰخِرُوْنَ ۝ وَلِلّٰهِ
يَسْجُدُ مَا فِي السَّمٰوٰتِ وَمَا فِي الْاَرْضِ مِنْ دَاۗبَّةٍ وَّالْمَلٰۗىِٕكَةُ وَهُمْ
لَا يَسْتَكْبِرُوْنَ ۝ يَخَافُوْنَ رَبَّهُمْ مِّنْ فَوْقِهِمْ وَيَفْعَلُوْنَ
مَا يُؤْمَرُوْنَ ۝ وَقَالَ اللّٰهُ لَا تَتَّخِذُوْٓا اِلٰهَيْنِ اثْنَيْنِ ۚ اِنَّمَا هُوَ اِلٰهٌ
وَّاحِدٌ ۚ فَاِيَّايَ فَارْهَبُوْنِ ۝ وَلَهٗ مَا فِي السَّمٰوٰتِ وَالْاَرْضِ وَلَهُ
الدِّيْنُ وَاصِبًا ۭ اَفَغَيْرَ اللّٰهِ تَتَّقُوْنَ ۝ وَمَا بِكُمْ مِّنْ نِّعْمَةٍ فَمِنَ اللّٰهِ
ثُمَّ اِذَا مَسَّكُمُ الضُّرُّ فَاِلَيْهِ تَجْــَٔرُوْنَ ۝ ثُمَّ اِذَا كَشَفَ
الضُّرَّ عَنْكُمْ اِذَا فَرِيْقٌ مِّنْكُمْ بِرَبِّهِمْ يُشْرِكُوْنَ ۝

وَقَالَ الَّذِينَ أَشْرَكُوا لَوْ شَاءَ
مِنْ شَيْءٍ نَحْنُ وَلَا آبَاؤُنَا وَلَا حَرَّمْ
فَعَلَ الَّذِينَ مِنْ قَبْلِهِمْ فَهَلْ عَلَى
۞ وَلَقَدْ بَعَثْنَا فِي كُلِّ أُمَّةٍ
وَاجْتَنِبُوا الطَّاغُوتَ فَمِنْهُمْ
مَنْ حَقَّتْ عَلَيْهِ الضَّلَالَةُ فَسِيرُوا
كَانَ عَاقِبَةُ الْمُكَذِّبِينَ ۞ إِنْ تَحْرِ
لَا يَهْدِي مَنْ يُضِلُّ وَمَا لَهُمْ مِنْ نَا
جَهْدَ أَيْمَانِهِمْ لَا يَبْعَثُ اللَّهُ مَنْ
حَقًّا وَلَكِنَّ أَكْثَرَ النَّاسِ
الَّذِي يَخْتَلِفُونَ فِيهِ وَلِيَعْلَمَ الَّذِ
كَاذِبِينَ ۞ إِنَّمَا قَوْلُنَا لِشَيْ
كُنْ فَيَكُونُ ۞ وَالَّذِينَ هَاجَرُ
لَنُبَوِّئَنَّهُمْ فِي الدُّنْيَا حَسَنَةً وَلَأَ
يَعْلَمُونَ ۞ الَّذِينَ صَبَرُوا وَعَلَى

وَمَآ اَرْسَلْنَا مِنْ قَبْلِكَ اِلَّا رِجَالًا نُّوْحِيْٓ اِلَيْهِمْ فَسْـَٔلُوْٓا اَهْلَ
الذِّكْرِ اِنْ كُنْتُمْ لَا تَعْلَمُوْنَ ۝ بِالْبَيِّنٰتِ وَالزُّبُرِ ۭ وَاَنْزَلْنَآ اِلَيْكَ
الذِّكْرَ لِتُبَيِّنَ لِلنَّاسِ مَا نُزِّلَ اِلَيْهِمْ وَلَعَلَّهُمْ يَتَفَكَّرُوْنَ ۝
اَفَاَمِنَ الَّذِيْنَ مَكَرُوا السَّيِّاٰتِ اَنْ يَّخْسِفَ اللّٰهُ بِهِمُ الْاَرْضَ
اَوْ يَاْتِيَهُمُ الْعَذَابُ مِنْ حَيْثُ لَا يَشْعُرُوْنَ ۝ اَوْ يَاْخُذَهُمْ فِيْ
تَقَلُّبِهِمْ فَمَا هُمْ بِمُعْجِزِيْنَ ۝ اَوْ يَاْخُذَهُمْ عَلٰي تَخَوُّفٍ ۭ فَاِنَّ رَبَّكُمْ
لَرَءُوْفٌ رَّحِيْمٌ ۝ اَوَلَمْ يَرَوْا اِلٰى مَا خَلَقَ اللّٰهُ مِنْ شَيْءٍ يَّتَفَيَّؤُا
ظِلٰلُهٗ عَنِ الْيَمِيْنِ وَالشَّمَاۗىِٕلِ سُجَّدًا لِّلّٰهِ وَهُمْ دٰخِرُوْنَ ۝ وَلِلّٰهِ
يَسْجُدُ مَا فِي السَّمٰوٰتِ وَمَا فِي الْاَرْضِ مِنْ دَاۗبَّةٍ وَّالْمَلٰۗىِٕكَةُ وَهُمْ
لَا يَسْتَكْبِرُوْنَ ۝ يَخَافُوْنَ رَبَّهُمْ مِّنْ فَوْقِهِمْ وَيَفْعَلُوْنَ
مَا يُؤْمَرُوْنَ ۝ وَقَالَ اللّٰهُ لَا تَتَّخِذُوْٓا اِلٰهَيْنِ اثْنَيْنِ ۚ اِنَّمَا هُوَ اِلٰهٌ
وَّاحِدٌ ۚ فَاِيَّايَ فَارْهَبُوْنِ ۝ وَلَهٗ مَا فِي السَّمٰوٰتِ وَالْاَرْضِ وَلَهُ
الدِّيْنُ وَاصِبًا ۭ اَفَغَيْرَ اللّٰهِ تَتَّقُوْنَ ۝ وَمَا بِكُمْ مِّنْ نِّعْمَةٍ فَمِنَ اللّٰهِ
ثُمَّ اِذَا مَسَّكُمُ الضُّرُّ فَاِلَيْهِ تَجْــَٔرُوْنَ ۝ ثُمَّ اِذَا كَشَفَ
الضُّرَّ عَنْكُمْ اِذَا فَرِيْقٌ مِّنْكُمْ بِرَبِّهِمْ يُشْرِكُوْنَ ۝

وَقَالَ الَّذِينَ أَشْرَكُوا لَوْ شَاءَ اللَّ
مِنْ شَيْءٍ نَحْنُ وَلَا آبَاؤُنَا وَلَا حَرَّمْنَ
فَعَلَ الَّذِينَ مِنْ قَبْلِهِمْ فَهَلْ عَلَى الرُّ
۞ وَلَقَدْ بَعَثْنَا فِي كُلِّ أُمَّةٍ رَّ
وَاجْتَنِبُوا الطَّاغُوتَ فَمِنْهُمْ مَّ
مَنْ حَقَّتْ عَلَيْهِ الضَّلَالَةُ فَسِيرُوا فِي
كَانَ عَاقِبَةُ الْمُكَذِّبِينَ ۞ إِنْ تَحْرِصْ
لَا يَهْدِي مَنْ يُضِلُّ وَمَا لَهُمْ مِنْ نَّاصِ
جَهْدَ أَيْمَانِهِمْ لَا يَبْعَثُ اللَّهُ مَنْ يَّ
حَقًّا وَلَٰكِنَّ أَكْثَرَ النَّاسِ لَا
الَّذِي يَخْتَلِفُونَ فِيهِ وَلِيَعْلَمَ الَّذِي
كَاذِبِينَ ۞ إِنَّمَا قَوْلُنَا لِشَيْءٍ إِ
كُن فَيَكُونُ ۞ وَالَّذِينَ هَاجَرُوا
لَنُبَوِّئَنَّهُمْ فِي الدُّنْيَا حَسَنَةً وَلَأَجْرُ
يَعْلَمُونَ ۞ الَّذِينَ صَبَرُوا وَعَلَىٰ رَ

وما ارسلنا من قبلك الا رجالا نوحي اليهم فسئلوا اهل
الذكر ان كنتم لا تعلمون ۝ بالبينات والزبر وانزلنا اليك
الذكر لتبين للناس ما نزل اليهم ولعلهم يتفكرون ۝
افامن الذين مكروا السيئات ان يخسف الله بهم الارض
او ياتيهم العذاب من حيث لا يشعرون ۝ او ياخذهم في
تقلبهم فما هم بمعجزين ۝ او ياخذهم على تخوف فان ربكم
لرؤف رحيم ۝ اولم يروا الى ما خلق الله من شيء يتفيؤا
ظلاله عن اليمين والشمائل سجدا لله وهم داخرون ۝ ولله
يسجد ما في السموات وما في الارض من دابة والملئكة وهم
لا يستكبرون ۝ يخافون ربهم من فوقهم ويفعلون
ما يؤمرون ۝ وقال الله لا تتخذوا الهين اثنين انما هو اله
واحد فاياي فارهبون ۝ وله ما في السموات والارض وله
الدين واصبا افغير الله تتقون ۝ وما بكم من نعمة فمن الله
ثم اذا مسكم الضر فاليه تجئرون ۝ ثم اذا كشف
الضر عنكم اذا فريق منكم بربهم يشركون ۝

ما عبدنا من دونه
من دونه من شيء كذلك
ل الا البلاغ المبين
ولا ان اعبدوا الله
هدى الله ومنهم
الارض فانظروا كيف
على هديهم فان الله
رين ۝ واقسموا بالله
ت بلى وعدا عليه
علمون ۝ ليبين لهم
كفروا انهم كانوا
ا اردناه ان نقول له
في الله من بعد ما ظلموا
الاخرة اكبر لو كانوا
بهم يتوكلون ۝

وما

وَقَالَ الَّذِينَ أَشْرَكُوا لَوْ شَاءَ اللَّهُ
مِنْ شَيْءٍ نَحْنُ وَلَا آبَاؤُنَا وَلَا حَرَّمْنَا
فَعَلَ الَّذِينَ مِنْ قَبْلِهِمْ فَهَلْ عَلَى الرُّ
۞ وَلَقَدْ بَعَثْنَا فِي كُلِّ أُمَّةٍ رَّ
وَاجْتَنِبُوا الطَّاغُوتَ فَمِنْهُمْ مَّ
مَنْ حَقَّتْ عَلَيْهِ الضَّلَالَةُ فَسِيرُوا فِي
كَانَ عَاقِبَةُ الْمُكَذِّبِينَ ۞ إِنْ تَحْرِصْ
لَا يَهْدِي مَنْ يُضِلُّ وَمَا لَهُمْ مِنْ نَّاصِ
جَهْدَ أَيْمَانِهِمْ لَا يَبْعَثُ اللَّهُ مَنْ يَمُو
حَقًّا وَلَٰكِنَّ أَكْثَرَ النَّاسِ لَا
الَّذِي يَخْتَلِفُونَ فِيهِ وَلِيَعْلَمَ الَّذِينَ
كَاذِبِينَ ۞ إِنَّمَا قَوْلُنَا لِشَيْءٍ إِذَ
كُن فَيَكُونُ ۞ وَالَّذِينَ هَاجَرُوا
لَنُبَوِّئَنَّهُمْ فِي الدُّنْيَا حَسَنَةً وَلَأَجْرُ
يَعْلَمُونَ ۞ الَّذِينَ صَبَرُوا وَعَلَىٰ رَ

وما أرسلنا من قبلك إلا رجالا نوحي إليهم فسئلوا أهل
الذكر إن كنتم لا تعلمون ۞ بالبينات والزبر وأنزلنا إليك
الذكر لتبين للناس ما نزل إليهم ولعلهم يتفكرون ۞
أفأمن الذين مكروا السيئات أن يخسف الله بهم الأرض
أو يأتيهم العذاب من حيث لا يشعرون ۞ أو يأخذهم في
تقلبهم فما هم بمعجزين ۞ أو يأخذهم على تخوف فإن ربكم
لرؤف رحيم ۞ أولم يروا إلى ما خلق الله من شيء يتفيؤا
ظلاله عن اليمين والشمائل سجدا لله وهم داخرون ۞ ولله
يسجد ما في السموات وما في الأرض من دابة والملئكة وهم
لا يستكبرون ۞ يخافون ربهم من فوقهم ويفعلون
ما يؤمرون ۞ وقال الله لا تتخذوا إلهين اثنين إنما هو إله
واحد فإياي فارهبون ۞ وله ما في السموات والأرض وله
الدين واصبا أفغير الله تتقون ۞ وما بكم من نعمة فمن الله
ثم إذا مسكم الضر فإليه تجئرون ۞ ثم إذا كشف
الضر عنكم إذا فريق منكم بربهم يشركون ۞

وَقَالَ الَّذِينَ أَشْرَكُوا لَوْ شَاءَ
مِنْ شَيْءٍ نَحْنُ وَلَا آبَاؤُنَا وَلَا حَرَّمْ
فَعَلَ الَّذِينَ مِنْ قَبْلِهِمْ فَهَلْ عَلَى الر
۞ وَلَقَدْ بَعَثْنَا فِي كُلِّ أُمَّةٍ
وَاجْتَنِبُوا الطَّاغُوتَ فَمِنْهُمْ
مَنْ حَقَّتْ عَلَيْهِ الضَّلَالَةُ فَسِيرُوا
كَانَ عَاقِبَةُ الْمُكَذِّبِينَ ۞ إِنْ تَحْرِصْ
لَا يَهْدِي مَنْ يُضِلُّ وَمَا لَهُمْ مِنْ نَاصِرِ
جَهْدَ أَيْمَانِهِمْ لَا يَبْعَثُ اللَّهُ مَنْ
حَقًّا وَلَكِنَّ أَكْثَرَ النَّاسِ لَا
الَّذِي يَخْتَلِفُونَ فِيهِ وَلِيَعْلَمَ الَّذِ
كَاذِبِينَ ۞ إِنَّمَا قَوْلُنَا لِشَيْءٍ
كُنْ فَيَكُونُ ۞ وَالَّذِينَ هَاجَرُو
لَنُبَوِّئَنَّهُمْ فِي الدُّنْيَا حَسَنَةً وَلَأَجْ
يَعْلَمُونَ ۞ الَّذِينَ صَبَرُوا وَعَلَى

وما ارسلنا من قبلك الا رجالا نوحي اليهم فسئلوا اهل
الذكر ان كنتم لا تعلمون ۝ بالبينات والزبر وانزلنا اليك
الذكر لتبين للناس ما نزل اليهم ولعلهم يتفكرون ۝
افامن الذين مكروا السيئات ان يخسف الله بهم الارض
او ياتيهم العذاب من حيث لا يشعرون ۝ او ياخذهم في
تقلبهم فما هم بمعجزين ۝ او ياخذهم على تخوف فان ربكم
لرؤف رحيم ۝ اولم يروا الى ما خلق الله من شيء يتفيؤا
ظلاله عن اليمين والشمائل سجدا لله وهم داخرون ۝ ولله
يسجد ما في السموات وما في الارض من دابة والملئكة وهم
لا يستكبرون ۝ يخافون ربهم من فوقهم ويفعلون
ما يؤمرون ۝ وقال الله لا تتخذوا الهين اثنين انما هو اله
واحد فاياي فارهبون ۝ وله ما في السموات والارض وله
الدين واصبا افغير الله تتقون ۝ وما بكم من نعمة فمن الله
ثم اذا مسكم الضر فاليه تجئرون ۝ ثم اذا كشف
الضر عنكم اذا فريق منكم بربهم يشركون ۝

سجدة

وَقَالَ الَّذِينَ أَشْرَكُوا لَوْ شَاءَ اللَّهُ
مِنْ شَيْءٍ نَحْنُ وَلَا آبَاؤُنَا وَلَا حَرَّمْنَا
فَهَلْ عَلَى الرُّسُلِ
۞ وَلَقَدْ بَعَثْنَا فِي كُلِّ أُمَّةٍ رَّ
وَاجْتَنِبُوا الطَّاغُوتَ فَمِنْهُم مَّ
مَنْ حَقَّتْ عَلَيْهِ الضَّلَالَةُ فَسِيرُوا فِي
كَانَ عَاقِبَةُ الْمُكَذِّبِينَ ۞ إِن تَحْرِصْ
لَا يَهْدِي مَن يُضِلُّ وَمَا لَهُم مِّن نَّاصِ
جَهْدَ أَيْمَانِهِمْ لَا يَبْعَثُ اللَّهُ مَن يَمُو
حَقًّا وَلَٰكِنَّ أَكْثَرَ النَّاسِ لَا يَ
الَّذِي يَخْتَلِفُونَ فِيهِ وَلِيَعْلَمَ الَّذِينَ
كَاذِبِينَ ۞ إِنَّمَا قَوْلُنَا لِشَيْءٍ إِذَا
كُن فَيَكُونُ ۞ وَالَّذِينَ هَاجَرُوا
لَنُبَوِّئَنَّهُمْ فِي الدُّنْيَا حَسَنَةً وَلَأَجْرُ
يَعْلَمُونَ ۞ الَّذِينَ صَبَرُوا وَعَلَىٰ رَ

وَمَآ اَرْسَلْنَا مِنْ قَبْلِكَ اِلَّا رِجَالًا نُّوْحِيْٓ اِلَيْهِمْ فَسْـَٔلُوْٓا اَهْلَ
الذِّكْرِ اِنْ كُنْتُمْ لَا تَعْلَمُوْنَ ۝ بِالْبَيِّنٰتِ وَالزُّبُرِ ۭ وَاَنْزَلْنَآ اِلَيْكَ
الذِّكْرَ لِتُبَيِّنَ لِلنَّاسِ مَا نُزِّلَ اِلَيْهِمْ وَلَعَلَّهُمْ يَتَفَكَّرُوْنَ ۝
اَفَاَمِنَ الَّذِيْنَ مَكَرُوا السَّيِّاٰتِ اَنْ يَّخْسِفَ اللّٰهُ بِهِمُ الْاَرْضَ
اَوْ يَاْتِيَهُمُ الْعَذَابُ مِنْ حَيْثُ لَا يَشْعُرُوْنَ ۝ اَوْ يَاْخُذَهُمْ فِيْ
تَقَلُّبِهِمْ فَمَا هُمْ بِمُعْجِزِيْنَ ۝ اَوْ يَاْخُذَهُمْ عَلٰي تَخَوُّفٍ ۭ فَاِنَّ رَبَّكُمْ
لَرَءُوْفٌ رَّحِيْمٌ ۝ اَوَلَمْ يَرَوْا اِلٰى مَا خَلَقَ اللّٰهُ مِنْ شَيْءٍ يَّتَفَيَّؤُا
ظِلٰلُهٗ عَنِ الْيَمِيْنِ وَالشَّمَاۗىِٕلِ سُجَّدًا لِّلّٰهِ وَهُمْ دٰخِرُوْنَ ۝ وَلِلّٰهِ
يَسْجُدُ مَا فِي السَّمٰوٰتِ وَمَا فِي الْاَرْضِ مِنْ دَاۗبَّةٍ وَّالْمَلٰۗىِٕكَةُ وَهُمْ
لَا يَسْتَكْبِرُوْنَ ۝ يَخَافُوْنَ رَبَّهُمْ مِّنْ فَوْقِهِمْ وَيَفْعَلُوْنَ
مَا يُؤْمَرُوْنَ ۝ وَقَالَ اللّٰهُ لَا تَتَّخِذُوْٓا اِلٰهَيْنِ اثْنَيْنِ ۚ اِنَّمَا هُوَ اِلٰهٌ
وَّاحِدٌ ۚ فَاِيَّايَ فَارْهَبُوْنِ ۝ وَلَهٗ مَا فِي السَّمٰوٰتِ وَالْاَرْضِ وَلَهُ
الدِّيْنُ وَاصِبًا ۭ اَفَغَيْرَ اللّٰهِ تَتَّقُوْنَ ۝ وَمَا بِكُمْ مِّنْ نِّعْمَةٍ فَمِنَ اللّٰهِ
ثُمَّ اِذَا مَسَّكُمُ الضُّرُّ فَاِلَيْهِ تَجْــَٔرُوْنَ ۝ ثُمَّ اِذَا كَشَفَ
الضُّرَّ عَنْكُمْ اِذَا فَرِيْقٌ مِّنْكُمْ بِرَبِّهِمْ يُشْرِكُوْنَ ۝

وَقَالَ الَّذِينَ أَشْرَكُوا لَوْ شَاءَ اللَّهُ مَا
مِنْ شَيْءٍ نَحْنُ وَلَا آبَاؤُنَا وَلَا حَرَّمْنَا مِنْ دُ
فَعَلَ الَّذِينَ مِنْ قَبْلِهِمْ فَهَلْ عَلَى الرُّسُلِ إِ
۞ وَلَقَدْ بَعَثْنَا فِي كُلِّ أُمَّةٍ رَسُولًا
وَاجْتَنِبُوا الطَّاغُوتَ فَمِنْهُمْ مَنْ هَدَ
مَنْ حَقَّتْ عَلَيْهِ الضَّلَالَةُ فَسِيرُوا فِي الْأَرْ
كَانَ عَاقِبَةُ الْمُكَذِّبِينَ ۞ إِنْ تَحْرِصْ عَلَى هُ
لَا يَهْدِي مَنْ يُضِلُّ وَمَا لَهُمْ مِنْ نَاصِرِينَ
جَهْدَ أَيْمَانِهِمْ لَا يَبْعَثُ اللَّهُ مَنْ يَمُوتُ
حَقًّا وَلَكِنَّ أَكْثَرَ النَّاسِ لَا يَعْلَمُو
الَّذِي يَخْتَلِفُونَ فِيهِ وَلِيَعْلَمَ الَّذِينَ كَفَ
كَاذِبِينَ ۞ إِنَّمَا قَوْلُنَا لِشَيْءٍ إِذَا أَرَدْ
كُنْ فَيَكُونُ ۞ وَالَّذِينَ هَاجَرُوا فِي اللَّهِ
لَنُبَوِّئَنَّهُمْ فِي الدُّنْيَا حَسَنَةً وَلَأَجْرُ الْآخِرَ
يَعْلَمُونَ ۞ الَّذِينَ صَبَرُوا وَعَلَى رَبِّهِمْ

وَاللّٰهُ اَنْزَلَ مِنَ السَّمَآءِ مَآءً فَاَحْيَا بِهِ الْاَرْضَ بَعْدَ مَوْتِهَا اِنَّ فِيْ
ذٰلِكَ لَاٰيَةً لِّقَوْمٍ يَّسْمَعُوْنَ ۞ وَاِنَّ لَكُمْ فِي الْاَنْعَامِ لَعِبْرَةً نُّسْقِيْكُمْ
مِّمَّا فِيْ بُطُوْنِهٖ مِنْ بَيْنِ فَرْثٍ وَّدَمٍ لَّبَنًا خَالِصًا سَآئِغًا لِّلشّٰرِبِيْنَ
۞ وَمِنْ ثَمَرٰتِ النَّخِيْلِ وَالْاَعْنَابِ تَتَّخِذُوْنَ مِنْهُ سَكَرًا وَّرِزْقًا
حَسَنًا اِنَّ فِيْ ذٰلِكَ لَاٰيَةً لِّقَوْمٍ يَّعْقِلُوْنَ ۞ وَاَوْحٰى رَبُّكَ اِلَى النَّحْلِ
اَنِ اتَّخِذِيْ مِنَ الْجِبَالِ بُيُوْتًا وَّمِنَ الشَّجَرِ وَمِمَّا يَعْرِشُوْنَ ۞ ثُمَّ كُلِيْ
مِنْ كُلِّ الثَّمَرٰتِ فَاسْلُكِيْ سُبُلَ رَبِّكِ ذُلُلًا يَخْرُجُ مِنْ بُطُوْنِهَا شَرَابٌ
مُّخْتَلِفٌ اَلْوَانُهٗ فِيْهِ شِفَآءٌ لِّلنَّاسِ اِنَّ فِيْ ذٰلِكَ لَاٰيَةً لِّقَوْمٍ
يَّتَفَكَّرُوْنَ ۞ وَاللّٰهُ خَلَقَكُمْ ثُمَّ يَتَوَفّٰىكُمْ وَمِنْكُمْ مَّنْ يُّرَدُّ اِلٰٓى اَرْذَلِ
الْعُمُرِ لِكَيْ لَا يَعْلَمَ بَعْدَ عِلْمٍ شَيْـًٔا اِنَّ اللّٰهَ عَلِيْمٌ قَدِيْرٌ ۞ وَاللّٰهُ
فَضَّلَ بَعْضَكُمْ عَلٰى بَعْضٍ فِي الرِّزْقِ فَمَا الَّذِيْنَ فُضِّلُوْا بِرَآدِّيْ
رِزْقِهِمْ عَلٰى مَا مَلَكَتْ اَيْمَانُهُمْ فَهُمْ فِيْهِ سَوَآءٌ اَفَبِنِعْمَةِ اللّٰهِ
يَجْحَدُوْنَ ۞ وَاللّٰهُ جَعَلَ لَكُمْ مِّنْ اَنْفُسِكُمْ اَزْوَاجًا وَّجَعَلَ لَكُمْ
مِّنْ اَزْوَاجِكُمْ بَنِيْنَ وَحَفَدَةً وَّرَزَقَكُمْ مِّنَ الطَّيِّبٰتِ
اَفَبِالْبَاطِلِ يُؤْمِنُوْنَ وَبِنِعْمَتِ اللّٰهِ هُمْ يَكْفُرُوْنَ ۞

لِيَكْفُرُوا بِمَآ اٰتَيْنٰهُمْ فَتَمَتَّعُوا فَسَوْفَ تَعْلَمُوْنَ ۝
لِمَا لَا يَعْلَمُوْنَ نَصِيْبًا مِّمَّا رَزَقْنٰهُمْ تَاللّٰهِ لَتُسْـَٔلُنَّ
تَفْتَرُوْنَ ۝ وَيَجْعَلُوْنَ لِلّٰهِ الْبَنٰتِ سُبْحٰنَهٗ وَلَهُمْ مَّا
۝ وَاِذَا بُشِّرَ اَحَدُهُمْ بِالْاُنْثٰى ظَلَّ وَجْهُهٗ مُسْوَدًّا وَّ
۝ يَتَوَارٰى مِنَ الْقَوْمِ مِنْ سُوْٓءِ مَا بُشِّرَ بِهٖ اَيُمْسِكُهٗ
اَمْ يَدُسُّهٗ فِى التُّرَابِ اَلَا سَآءَ مَا يَحْكُمُوْنَ ۝ لِلَّذِيْنَ
بِالْاٰخِرَةِ مَثَلُ السَّوْءِ وَلِلّٰهِ الْمَثَلُ الْاَعْلٰى وَهُوَ الْعَزِيْزُ الْ
وَلَوْ يُؤَاخِذُ اللّٰهُ النَّاسَ بِظُلْمِهِمْ مَّا تَرَكَ عَلَيْهَا مِنْ دَآبَّ
يُؤَخِّرُهُمْ اِلٰٓى اَجَلٍ مُّسَمًّى فَاِذَا جَآءَ اَجَلُهُمْ لَا يَسْ
سَاعَةً وَّلَا يَسْتَقْدِمُوْنَ ۝ وَيَجْعَلُوْنَ لِلّٰهِ مَا يَكْ
وَتَصِفُ اَلْسِنَتُهُمُ الْكَذِبَ اَنَّ لَهُمُ الْحُسْنٰى لَا جَرَمَ
النَّارَ وَاَنَّهُمْ مُّفْرَطُوْنَ ۝ تَاللّٰهِ لَقَدْ اَرْسَلْنَآ اِلٰٓى
مِنْ قَبْلِكَ فَزَيَّنَ لَهُمُ الشَّيْطٰنُ اَعْمَالَهُمْ فَهُوَ وَلِيُّهُمُ
وَلَهُمْ عَذَابٌ اَلِيْمٌ ۝ وَمَآ اَنْزَلْنَا عَلَيْكَ الْكِتٰبَ اِلَّا
لَهُمُ الَّذِى اخْتَلَفُوْا فِيْهِ وَهُدًى وَّرَحْمَةً لِّقَوْمٍ يُّؤْمِنُ

وَاللّٰهُ أَنْزَلَ مِنَ السَّمَآءِ مَآءً فَأَحْيَا بِهِ الْأَرْضَ بَعْدَ مَوْتِهَا إِنَّ فِي
ذٰلِكَ لَآيَةً لِّقَوْمٍ يَسْمَعُونَ ۞ وَإِنَّ لَكُمْ فِي الْأَنْعَامِ لَعِبْرَةً نُّسْقِيكُم
مِّمَّا فِي بُطُونِهِ مِنْ بَيْنِ فَرْثٍ وَدَمٍ لَّبَنًا خَالِصًا سَآئِغًا لِّلشَّارِبِينَ
۞ وَمِن ثَمَرَاتِ النَّخِيلِ وَالْأَعْنَابِ تَتَّخِذُونَ مِنْهُ سَكَرًا وَرِزْقًا
حَسَنًا إِنَّ فِي ذٰلِكَ لَآيَةً لِّقَوْمٍ يَعْقِلُونَ ۞ وَأَوْحَىٰ رَبُّكَ إِلَى النَّحْلِ
أَنِ اتَّخِذِي مِنَ الْجِبَالِ بُيُوتًا وَمِنَ الشَّجَرِ وَمِمَّا يَعْرِشُونَ ۞ ثُمَّ كُلِي
مِن كُلِّ الثَّمَرَاتِ فَاسْلُكِي سُبُلَ رَبِّكِ ذُلُلًا يَخْرُجُ مِن بُطُونِهَا شَرَابٌ
مُّخْتَلِفٌ أَلْوَانُهُ فِيهِ شِفَآءٌ لِّلنَّاسِ إِنَّ فِي ذٰلِكَ لَآيَةً لِّقَوْمٍ
يَتَفَكَّرُونَ ۞ وَاللّٰهُ خَلَقَكُمْ ثُمَّ يَتَوَفَّاكُمْ وَمِنكُم مَّن يُرَدُّ إِلَىٰ أَرْذَلِ
الْعُمُرِ لِكَيْ لَا يَعْلَمَ بَعْدَ عِلْمٍ شَيْئًا إِنَّ اللّٰهَ عَلِيمٌ قَدِيرٌ ۞ وَاللّٰهُ
فَضَّلَ بَعْضَكُمْ عَلَىٰ بَعْضٍ فِي الرِّزْقِ فَمَا الَّذِينَ فُضِّلُوا بِرَآدِّي
رِزْقِهِمْ عَلَىٰ مَا مَلَكَتْ أَيْمَانُهُمْ فَهُمْ فِيهِ سَوَآءٌ أَفَبِنِعْمَةِ اللّٰهِ
يَجْحَدُونَ ۞ وَاللّٰهُ جَعَلَ لَكُم مِّنْ أَنفُسِكُمْ أَزْوَاجًا وَجَعَلَ لَكُم
مِّنْ أَزْوَاجِكُم بَنِينَ وَحَفَدَةً وَرَزَقَكُم مِّنَ الطَّيِّبَاتِ
أَفَبِالْبَاطِلِ يُؤْمِنُونَ وَبِنِعْمَتِ اللّٰهِ هُمْ يَكْفُرُونَ ۞

لِيَكْفُرُوا بِمَآ اٰتَيْنٰهُمْ فَتَمَتَّعُوا فَسَوْفَ تَعْلَمُوْنَ ۞
لِمَا لَا يَعْلَمُوْنَ نَصِيْبًا مِّمَّا رَزَقْنٰهُمْ تَاللّٰهِ لَتُسْـَٔلُنَّ عَ
تَفْتَرُوْنَ ۞ وَيَجْعَلُوْنَ لِلّٰهِ الْبَنٰتِ سُبْحٰنَهٗ وَلَهُمْ مَّا يَشْ
۞ وَاِذَا بُشِّرَ اَحَدُهُمْ بِالْاُنْثٰى ظَلَّ وَجْهُهٗ مُسْوَدًّا وَّهُوَ
۞ يَتَوٰرٰى مِنَ الْقَوْمِ مِنْ سُوْٓءِ مَا بُشِّرَ بِهٖ اَيُمْسِكُهٗ
اَمْ يَدُسُّهٗ فِى التُّرَابِ اَلَا سَآءَ مَا يَحْكُمُوْنَ ۞ لِلَّذِيْنَ لَا
بِالْاٰخِرَةِ مَثَلُ السَّوْءِ وَلِلّٰهِ الْمَثَلُ الْاَعْلٰى وَهُوَ الْعَزِيْزُ الْحَكِ
وَلَوْ يُؤَاخِذُ اللّٰهُ النَّاسَ بِظُلْمِهِمْ مَّا تَرَكَ عَلَيْهَا مِنْ دَآبَّةٍ وَّ
يُؤَخِّرُهُمْ اِلٰٓى اَجَلٍ مُّسَمًّى فَاِذَا جَآءَ اَجَلُهُمْ لَا يَسْتَ
سَاعَةً وَّلَا يَسْتَقْدِمُوْنَ ۞ وَيَجْعَلُوْنَ لِلّٰهِ مَا يَكْ
وَتَصِفُ اَلْسِنَتُهُمُ الْكَذِبَ اَنَّ لَهُمُ الْحُسْنٰى لَا جَرَمَ اَنَّ
النَّارَ وَاَنَّهُمْ مُّفْرَطُوْنَ ۞ تَاللّٰهِ لَقَدْ اَرْسَلْنَآ اِلٰٓى اُمَ
مِنْ قَبْلِكَ فَزَيَّنَ لَهُمُ الشَّيْطٰنُ اَعْمَالَهُمْ فَهُوَ وَلِيُّهُمُ الْيَ
وَلَهُمْ عَذَابٌ اَلِيْمٌ ۞ وَمَآ اَنْزَلْنَا عَلَيْكَ الْكِتٰبَ اِلَّا لِتُبَ
لَهُمُ الَّذِى اخْتَلَفُوْا فِيْهِ وَهُدًى وَّرَحْمَةً لِّقَوْمٍ يُّؤْمِنُوْ

وَاللّٰهُ جَعَلَ لَكُمْ مِّنْ بُيُوتِكُمْ سَكَنًا وَّجَعَلَ لَكُمْ مِّنْ جُلُودِ
الْأَنْعَامِ بُيُوتًا تَسْتَخِفُّونَهَا يَوْمَ ظَعْنِكُمْ وَيَوْمَ إِقَامَتِكُمْ
وَمِنْ أَصْوَافِهَا وَأَوْبَارِهَا وَأَشْعَارِهَا أَثَاثًا وَّمَتَاعًا إِلَىٰ
حِينٍ ۞ وَاللّٰهُ جَعَلَ لَكُمْ مِّمَّا خَلَقَ ظِلٰلًا وَّجَعَلَ
لَكُمْ مِّنَ الْجِبَالِ أَكْنَانًا وَّجَعَلَ لَكُمْ سَرَابِيلَ تَقِيكُمُ
الْحَرَّ وَسَرَابِيلَ تَقِيكُم بَأْسَكُمْ كَذٰلِكَ يُتِمُّ نِعْمَتَهُ عَلَيْكُمْ
لَعَلَّكُمْ تُسْلِمُونَ ۞ فَإِن تَوَلَّوْا فَإِنَّمَا عَلَيْكَ الْبَلَاغُ
الْمُبِينُ ۞ يَعْرِفُونَ نِعْمَتَ اللّٰهِ ثُمَّ يُنكِرُونَهَا وَأَكْثَرُهُمُ
الْكَافِرُونَ ۞ وَيَوْمَ نَبْعَثُ مِن كُلِّ أُمَّةٍ شَهِيدًا ثُمَّ
لَا يُؤْذَنُ لِلَّذِينَ كَفَرُوا وَلَا هُمْ يُسْتَعْتَبُونَ ۞ وَإِذَا رَأَى
الَّذِينَ ظَلَمُوا الْعَذَابَ فَلَا يُخَفَّفُ عَنْهُمْ وَلَا هُمْ يُنظَرُونَ
۞ وَإِذَا رَأَى الَّذِينَ أَشْرَكُوا شُرَكَاءَهُمْ قَالُوا رَبَّنَا
هٰؤُلَاءِ شُرَكَاؤُنَا الَّذِينَ كُنَّا نَدْعُو مِن دُونِكَ فَأَلْقَوْا
إِلَيْهِمُ الْقَوْلَ إِنَّكُمْ لَكَاذِبُونَ ۞ وَأَلْقَوْا إِلَى
اللّٰهِ يَوْمَئِذٍ السَّلَمَ وَضَلَّ عَنْهُم مَّا كَانُوا يَفْتَرُونَ ۞

وَيَعْبُدُونَ مِنْ دُونِ اللهِ مَا لَا يَمْلِكُ لَهُمْ رِزْ
وَالْأَرْضِ شَيْئًا وَلَا يَسْتَطِيعُونَ ۞ فَلَا تَضْرِبُو
إِنَّ اللهَ يَعْلَمُ وَأَنْتُمْ لَا تَعْلَمُونَ ۞ ضَرَبَ اللهُ
مَمْلُوكًا لَا يَقْدِرُ عَلَى شَيْءٍ وَمَنْ رَزَقْنَاهُ
حَسَنًا فَهُوَ يُنْفِقُ مِنْهُ سِرًّا وَجَهْرًا هَلْ يَسْ
لِلَّهِ بَلْ أَكْثَرُهُمْ لَا يَعْلَمُونَ ۞ وَضَرَبَ اللهُ
أَحَدُهُمَا أَبْكَمُ لَا يَقْدِرُ عَلَى شَيْءٍ وَهُوَ كَلٌّ
أَيْنَمَا يُوَجِّهْهُ لَا يَأْتِ بِخَيْرٍ هَلْ يَسْتَوِي هُ
بِالْعَدْلِ وَهُوَ عَلَى صِرَاطٍ مُسْتَقِيمٍ ۞ وَلِ
السَّمَاوَاتِ وَالْأَرْضِ وَمَا أَمْرُ السَّاعَةِ إِلَّا كَ
أَوْ هُوَ أَقْرَبُ إِنَّ اللهَ عَلَى كُلِّ شَيْءٍ قَدِيرٌ ۞ وَاللهُ
مِنْ بُطُونِ أُمَّهَاتِكُمْ لَا تَعْلَمُونَ شَيْئًا وَجَعَلَ لَكُ
وَالْأَبْصَارَ وَالْأَفْئِدَةَ لَعَلَّكُمْ تَشْكُرُ
أَلَمْ يَرَوْا إِلَى الطَّيْرِ مُسَخَّرَاتٍ فِي جَوِّ السَّمَاءِ مَا
إِلَّا اللهُ إِنَّ فِي ذَلِكَ لَآيَاتٍ لِقَوْمٍ يُؤْمِنُونَ

خلاً بينكم فتزل قدم بعد ثبوتها
صددتم عن سبيل الله ولكم عذاب
شروا بعهد الله ثمناً قليلاً إنما عند
إن كنتم تعلمون ۞ ما عندكم ينفد
ولنجزين الذين صبروا أجرهم بأحسن
۞ من عمل صالحاً من ذكر أو أنثى
۞ حياة طيبة ولنجزينهم أجرهم
كانوا يعملون ۞ فإذا قرأت القرآن
الشيطان الرجيم ۞ إنه ليس له
آمنوا وعلى ربهم يتوكلون ۞
۞ الذين يتولونه والذين هم به
بدلنا آية مكان آية والله أعلم
أنت مفتر بل أكثرهم لا يعلمون
۞ القدس من ربك بالحق ليثبت
وهدى وبشرى للمسلمين ۞

الذين كفروا وصدوا عن سبيل الله زدناهم عذابا
فوق العذاب بما كانوا يفسدون ۞ ويوم نبعث
في كل امة شهيدا عليهم من انفسهم وجئنا بك
شهيدا على هؤلاء ونزلنا عليك الكتاب تبيانا
لكل شيء وهدى ورحمة وبشرى للمسلمين ۞
ان الله يامر بالعدل والاحسان وايتاء ذي القربى
وينهى عن الفحشاء والمنكر والبغي يعظكم لعلكم
تذكرون ۞ واوفوا بعهد الله اذا عاهدتم ولا تنقضوا
الايمان بعد توكيدها وقد جعلتم الله عليكم كفيلا
ان الله يعلم ما تفعلون ۞ ولا تكونوا كالتي نقضت غزلها
من بعد قوة انكاثا تتخذون ايمانكم دخلا بينكم ان
تكون امة هي اربى من امة انما يبلوكم الله به وليبينن لكم
يوم القيمة ما كنتم فيه تختلفون ۞ ولو شاء الله
لجعلكم امة واحدة ولكن يضل من يشاء
ويهدي من يشاء ولتسئلن عما كنتم تعملون ۞

يوم تاتي كل نفس تجادل عن نفسها وتوفى كل نفس
ما عملت وهم لا يظلمون ۞ وضرب الله مثلا قرية كانت
امنة مطمئنة يأتيها رزقها رغدا من كل مكان فكفرت
بانعم الله فاذاقها الله لباس الجوع والخوف بما كانوا
يصنعون ۞ ولقد جاءهم رسول منهم فكذبوه
فاخذهم العذاب وهم ظالمون ۞ فكلوا مما رزقكم الله
حلالا طيبا واشكروا نعمت الله ان كنتم اياه
تعبدون ۞ انما حرم عليكم الميتة والدم ولحم
الخنزير وما اهل لغير الله به فمن اضطر غير باغ ولا عاد
فان الله غفور رحيم ۞ ولا تقولوا لما تصف السنتكم
الكذب هذا حلال وهذا حرام لتفتروا على الله
الكذب ان الذين يفترون على الله الكذب لا يفلحون
۞ متاع قليل ولهم عذاب اليم ۞ وعلى الذين
هادوا حرمنا ما قصصنا عليك من قبل
وما ظلمناهم ولكن كانوا انفسهم يظلمون ۞

وَلَقَدْ نَعْلَمُ أَنَّهُمْ يَقُولُونَ إِنَّمَا يُعَلِّمُهُ بَشَرٌ لِّسَانُ ا
يُلْحِدُونَ إِلَيْهِ أَعْجَمِيٌّ وَهَٰذَا لِسَانٌ عَرَبِيٌّ مُّبِ
۞ إِنَّ الَّذِينَ لَا يُؤْمِنُونَ بِآيَاتِ اللَّهِ لَا يَهْدِيهِ
وَلَهُمْ عَذَابٌ أَلِيمٌ ۞ إِنَّمَا يَفْتَرِي الْكَذِبَ ا
لَا يُؤْمِنُونَ بِآيَاتِ اللَّهِ وَأُولَٰئِكَ هُمُ الْكَاذِبُونَ
مَن كَفَرَ بِاللَّهِ مِن بَعْدِ إِيمَانِهِ إِلَّا مَنْ أُكْرِهَ وَقَلْبُهُ مُ
بِالْإِيمَانِ وَلَٰكِن مَّن شَرَحَ بِالْكُفْرِ صَدْرًا فَ
غَضَبٌ مِّنَ اللَّهِ وَلَهُمْ عَذَابٌ عَظِيمٌ ۞ ذَٰلِ
بِأَنَّهُمُ اسْتَحَبُّوا الْحَيَاةَ الدُّنْيَا عَلَى الْآخِرَةِ
اللَّهَ لَا يَهْدِي الْقَوْمَ الْكَافِرِينَ ۞ أُولَٰئِكَ
الَّذِينَ طَبَعَ اللَّهُ عَلَىٰ قُلُوبِهِمْ وَسَمْعِهِمْ وَأَبْصَارِهِ
وَأُولَٰئِكَ هُمُ الْغَافِلُونَ ۞ لَا جَرَمَ أَنَّهُ
فِي الْآخِرَةِ هُمُ الْخَاسِرُونَ ۞ ثُمَّ إِنَّ رَبَّكَ لِلَّذِ
هَاجَرُوا مِن بَعْدِ مَا فُتِنُوا ثُمَّ جَاهَدُوا وَصَبَ
إِنَّ رَبَّكَ مِن بَعْدِهَا لَغَفُورٌ رَّحِيمٌ ۞

سورة الإسراء مكية
وهي مائة وإحدى عشرة آية

بسم الله الرحمن الرحيم

سبحان الذي أسرى بعبده ليلا من المسجد الحرام إلى المسجد
الأقصا الذي باركنا حوله لنريه من آياتنا إنه هو السميع
البصير ۞ وآتينا موسى الكتاب وجعلناه هدى لبني إسرائيل
ألا تتخذوا من دوني وكيلا ۞ ذرية من حملنا مع نوح
إنه كان عبدا شكورا ۞ وقضينا إلى بني إسرائيل في الكتاب
لتفسدن في الأرض مرتين ولتعلن علوا كبيرا ۞ فإذا جاء
وعد أولاهما بعثنا عليكم عبادا لنا أولي بأس شديد فجاسوا
خلال الديار وكان وعدا مفعولا ۞ ثم رددنا لكم الكرة
عليهم وأمددناكم بأموال وبنين وجعلناكم أكثر نفيرا ۞
إن أحسنتم أحسنتم لأنفسكم وإن أسأتم فلها فإذا جاء
وعد الآخرة ليسوءوا وجوهكم وليدخلوا المسجد
كما دخلوه أول مرة وليتبروا ما علوا تتبيرا ۞

ثم إن ربك للذين عملوا السوء بجهالة ثم تابوا من
ذلك وأصلحوا إن ربك من بعدها لغفور رحيم
إبراهيم كان أمة قانتا لله حنيفا ولم يك من المشركين
شاكرا لأنعمه اجتبيه وهديه إلى صراط مستقيم
وآتيناه في الدنيا حسنة وإنه في الآخرة لمن الصالحين
ثم أوحينا إليك أن اتبع ملة إبراهيم حنيفا وما
من المشركين ۞ إنما جعل السبت على الذين اختلفوا
وإن ربك ليحكم بينهم يوم القيامة فيما كانوا
يختلفون ۞ ادع إلى سبيل ربك بالحكمة والموعظة
الحسنة وجادلهم بالتي هي أحسن إن ربك هو أعلم
ضل عن سبيله وهو أعلم بالمهتدين ۞ وإن عاقبتم
فعاقبوا بمثل ما عوقبتم به ولئن صبرتم
خير للصابرين ۞ واصبر وما صبرك إلا
ولا تحزن عليهم ولا تك في ضيق مما يمكرون
إن الله مع الذين اتقوا والذين هم محسنون

كان يريد العاجلة عجلنا له فيها ما نشاء لمن نريد
جعلنا له جهنم يصلاها مذموما مدحورا ۞ ومن
د الاخرة وسعى لها سعيها وهو مؤمن فاولئك كان
يهم مشكورا ۞ كلا نمد هؤلاء وهؤلاء من عطاء
ك وما كان عطاء ربك محظورا ۞ انظر كيف فضلنا
هم على بعض وللاخرة اكبر درجات واكبر تفضيلا
لا تجعل مع الله الها اخر فتقعد مذموما مخذولا ۞
ى ربك الا تعبدوا الا اياه وبالوالدين احسانا
تبلغن عندك الكبر احدهما او كلاهما فلا تقل لهما
ولا تنهرهما وقل لهما قولا كريما ۞ واخفض لهما
ح الذل من الرحمة وقل رب ارحمهما كما ربيانى صغيرا
ربكم اعلم بما فى نفوسكم ان تكونوا صلحين فانه كان
ابين غفورا ۞ وات ذا القربى حقه والمسكين
السبيل ولا تبذر تبذيرا ۞ ان المبذرين كانوا
اخوان الشياطين وكان الشيطان لربه كفورا ۞

عسى ربكم أن يرحمكم وإن عدتم عدنا وجعلنا جهنم للكافرين
حصيرا ۞ إن هذا القرآن يهدي للتي هي أقوم ويبشر
المؤمنين الذين يعملون الصالحات أن لهم أجرا كبيرا ۞ وأن
الذين لا يؤمنون بالآخرة أعتدنا لهم عذابا أليما ۞ ويدع
الإنسان بالشر دعاءه بالخير وكان الإنسان عجولا ۞ وجعلنا
الليل والنهار آيتين فمحونا آية الليل وجعلنا آية النهار مبصرة
لتبتغوا فضلا من ربكم ولتعلموا عدد السنين والحساب
وكل شيء فصلناه تفصيلا ۞ وكل إنسان ألزمناه طائره
في عنقه ونخرج له يوم القيامة كتابا يلقاه منشورا ۞ اقرأ
كتابك كفى بنفسك اليوم عليك حسيبا ۞ من اهتدى فإنما
يهتدي لنفسه ومن ضل فإنما يضل عليها ولا تزر وازرة
وزر أخرى وما كنا معذبين حتى نبعث رسولا ۞ وإذا أردنا
أن نهلك قرية أمرنا مترفيها ففسقوا فيها فحق عليها
القول فدمرناها تدميرا ۞ وكم أهلكنا من القرون
من بعد نوح وكفى بربك بذنوب عباده خبيرا بصيرا ۞

ذٰلِكَ مِمَّآ اَوْحٰٓى اِلَيْكَ رَبُّكَ مِنَ الْحِكْمَةِ ۗ وَلَا تَجْعَلْ مَعَ اللّٰهِ اِلٰهًا
اٰخَرَ فَتُلْقٰى فِى جَهَنَّمَ مَلُوْمًا مَّدْحُوْرًا ۝ اَفَاَصْفٰىكُمْ رَبُّكُمْ
بِالْبَنِيْنَ وَاتَّخَذَ مِنَ الْمَلٰٓئِكَةِ اِنَاثًا ۗ اِنَّكُمْ لَتَقُوْلُوْنَ قَوْلًا عَظِيْمًا ۝
وَلَقَدْ صَرَّفْنَا فِىْ هٰذَا الْقُرْاٰنِ لِيَذَّكَّرُوْا ۗ وَمَا يَزِيْدُهُمْ اِلَّا نُفُوْرًا ۝
قُلْ لَّوْ كَانَ مَعَهٗٓ اٰلِهَةٌ كَمَا يَقُوْلُوْنَ اِذًا لَّابْتَغَوْا اِلٰى ذِى الْعَرْشِ سَبِيْلًا
۝ سُبْحٰنَهٗ وَتَعٰلٰى عَمَّا يَقُوْلُوْنَ عُلُوًّا كَبِيْرًا ۝ تُسَبِّحُ لَهُ السَّمٰوٰتُ
السَّبْعُ وَالْاَرْضُ وَمَنْ فِيْهِنَّ ۗ وَاِنْ مِّنْ شَىْءٍ اِلَّا يُسَبِّحُ بِحَمْدِهٖ وَلٰكِنْ
لَّا تَفْقَهُوْنَ تَسْبِيْحَهُمْ ۗ اِنَّهٗ كَانَ حَلِيْمًا غَفُوْرًا ۝ وَاِذَا قَرَاْتَ الْقُرْاٰنَ
جَعَلْنَا بَيْنَكَ وَبَيْنَ الَّذِيْنَ لَا يُؤْمِنُوْنَ بِالْاٰخِرَةِ حِجَابًا مَّسْتُوْرًا ۝
وَّجَعَلْنَا عَلٰى قُلُوْبِهِمْ اَكِنَّةً اَنْ يَّفْقَهُوْهُ وَفِىْٓ اٰذَانِهِمْ وَقْرًا ۗ وَاِذَا ذَكَرْتَ
رَبَّكَ فِى الْقُرْاٰنِ وَحْدَهٗ وَلَّوْا عَلٰٓى اَدْبَارِهِمْ نُفُوْرًا ۝ نَحْنُ
اَعْلَمُ بِمَا يَسْتَمِعُوْنَ بِهٖٓ اِذْ يَسْتَمِعُوْنَ اِلَيْكَ وَاِذْ هُمْ نَجْوٰٓى اِذْ يَقُوْلُ
الظّٰلِمُوْنَ اِنْ تَتَّبِعُوْنَ اِلَّا رَجُلًا مَّسْحُوْرًا ۝ اُنْظُرْ كَيْفَ ضَرَبُوْا
لَكَ الْاَمْثَالَ فَضَلُّوْا فَلَا يَسْتَطِيْعُوْنَ سَبِيْلًا ۝ وَقَالُوْٓا
ءَاِذَا كُنَّا عِظَامًا وَّرُفَاتًا ءَاِنَّا لَمَبْعُوْثُوْنَ خَلْقًا جَدِيْدًا ۝

وَاِمَّا تُعْرِضَنَّ عَنْهُمُ ابْتِغَآءَ رَحْمَةٍ مِّنْ رَّبِّكَ
لَهُمْ قَوْلًا مَّيْسُوْرًا ۞ وَلَا تَجْعَلْ يَدَكَ
وَلَا تَبْسُطْهَا كُلَّ الْبَسْطِ فَتَقْعُدَ مَلُوْمًا
يَبْسُطُ الرِّزْقَ لِمَنْ يَّشَآءُ وَيَقْدِرُ اِنَّهٗ كَانَ بِعِ
۞ وَلَا تَقْتُلُوْٓا اَوْلَادَكُمْ خَشْيَةَ اِمْلَاقٍ نَّحْ
اِنَّ قَتْلَهُمْ كَانَ خِطْاً كَبِيْرًا ۞ وَلَا تَقْرَبُوا الزِّنٰٓ
وَسَآءَ سَبِيْلًا ۞ وَلَا تَقْتُلُوا النَّفْسَ الَّتِيْ حَرَّ
وَمَنْ قُتِلَ مَظْلُوْمًا فَقَدْ جَعَلْنَا لِوَلِيِّهٖ سُلْ
فِي الْقَتْلِ اِنَّهٗ كَانَ مَنْصُوْرًا ۞ وَلَا تَقْرَبُوْا مَا
هِيَ اَحْسَنُ حَتّٰى يَبْلُغَ اَشُدَّهٗ وَاَوْفُوْا بِالْعَهْدِ اِنَّ الْعَ
۞ وَاَوْفُوا الْكَيْلَ اِذَا كِلْتُمْ وَزِنُوْا بِالْقِسْطَاسِ
خَيْرٌ وَّاَحْسَنُ تَاْوِيْلًا ۞ وَلَا تَقْفُ مَا لَيْسَ
وَالْبَصَرَ وَالْفُؤَادَ كُلُّ اُولٰٓئِكَ كَانَ عَنْهُ مَسْئُ
فِي الْاَرْضِ مَرَحًا اِنَّكَ لَنْ تَخْرِقَ الْاَرْضَ وَ
طُوْلًا ۞ كُلُّ ذٰلِكَ كَانَ سَيِّئُهٗ عِنْدَ رَبِّكَ

وَمَا مَنَعَنَآ اَنْ نُّرْسِلَ بِالْاٰيٰتِ اِلَّآ اَنْ كَذَّبَ بِهَا الْاَوَّلُوْنَ
وَاٰتَيْنَا ثَمُوْدَ النَّاقَةَ مُبْصِرَةً فَظَلَمُوْا بِهَا وَمَا نُرْسِلُ بِالْاٰيٰتِ
اِلَّا تَخْوِيْفًا ۞ وَاِذْ قُلْنَا لَكَ اِنَّ رَبَّكَ اَحَاطَ بِالنَّاسِ وَمَا
جَعَلْنَا الرُّءْيَا الَّتِيْٓ اَرَيْنٰكَ اِلَّا فِتْنَةً لِّلنَّاسِ وَالشَّجَرَةَ
الْمَلْعُوْنَةَ فِى الْقُرْاٰنِ وَنُخَوِّفُهُمْ فَمَا يَزِيْدُهُمْ اِلَّا طُغْيَانًا كَبِيْرًا
۞ وَاِذْ قُلْنَا لِلْمَلٰٓئِكَةِ اسْجُدُوْا لِاٰدَمَ فَسَجَدُوْٓا اِلَّآ اِبْلِيْسَ
قَالَ ءَاَسْجُدُ لِمَنْ خَلَقْتَ طِيْنًا ۞ قَالَ اَرَءَيْتَكَ هٰذَا الَّذِىْ
كَرَّمْتَ عَلَىَّ لَئِنْ اَخَّرْتَنِ اِلٰى يَوْمِ الْقِيٰمَةِ لَاَحْتَنِكَنَّ ذُرِّيَّتَهٗٓ
اِلَّا قَلِيْلًا ۞ قَالَ اذْهَبْ فَمَنْ تَبِعَكَ مِنْهُمْ فَاِنَّ جَهَنَّمَ
جَزَآؤُكُمْ جَزَآءً مَّوْفُوْرًا ۞ وَاسْتَفْزِزْ مَنِ اسْتَطَعْتَ
مِنْهُمْ بِصَوْتِكَ وَاَجْلِبْ عَلَيْهِمْ بِخَيْلِكَ وَرَجِلِكَ وَشَارِكْهُمْ
فِى الْاَمْوَالِ وَالْاَوْلَادِ وَعِدْهُمْ وَمَا يَعِدُهُمُ الشَّيْطٰنُ
اِلَّا غُرُوْرًا ۞ اِنَّ عِبَادِىْ لَيْسَ لَكَ عَلَيْهِمْ سُلْطٰنٌ وَكَفٰى
بِرَبِّكَ وَكِيْلًا ۞ رَبُّكُمُ الَّذِىْ يُزْجِىْ لَكُمُ الْفُلْكَ
فِى الْبَحْرِ لِتَبْتَغُوْا مِنْ فَضْلِهٖ اِنَّهٗ كَانَ بِكُمْ رَحِيْمًا ۞

قُلْ كُونُوا حِجَارَةً أَوْ حَدِيدًا ۞ أَوْ خَلْقًا مِمَّا يَ
فَسَيَقُولُونَ مَنْ يُعِيدُنَا قُلِ الَّذِي فَطَرَكُمْ أَوَّلَ مَرَّ
إِلَيْكَ رُءُوسَهُمْ وَيَقُولُونَ مَتَى هُوَ قُلْ عَسَى أَنْ
يَوْمَ يَدْعُوكُمْ فَتَسْتَجِيبُونَ بِحَمْدِهِ وَتَظُنُّونَ إِنْ لَ
۞ وَقُلْ لِعِبَادِي يَقُولُوا الَّتِي هِيَ أَحْسَنُ إِنَّ
بَيْنَهُمْ إِنَّ الشَّيْطَانَ كَانَ لِلْإِنْسَانِ عَدُوًّا
أَعْلَمُ بِكُمْ إِنْ يَشَأْ يَرْحَمْكُمْ أَوْ إِنْ يَشَأْ يُعَذِّبْكُمْ وَ
عَلَيْهِمْ وَكِيلًا ۞ وَرَبُّكَ أَعْلَمُ بِمَنْ فِي السَّمَ
وَلَقَدْ فَضَّلْنَا بَعْضَ النَّبِيِّينَ عَلَى بَعْضٍ
زَبُورًا ۞ قُلِ ادْعُوا الَّذِينَ زَعَمْتُمْ مِنْ دُ
كَشْفَ الضُّرِّ عَنْكُمْ وَلَا تَحْوِيلًا ۞ أُولَئِ
يَبْتَغُونَ إِلَى رَبِّهِمُ الْوَسِيلَةَ أَيُّهُمْ أَقْرَبُ
وَيَخَافُونَ عَذَابَهُ إِنَّ عَذَابَ رَبِّكَ كَانَ مَحْ
مِنْ قَرْيَةٍ إِلَّا نَحْنُ مُهْلِكُوهَا قَبْلَ يَوْمِ الْقِيَ
عَذَابًا شَدِيدًا كَانَ ذَلِكَ فِي الْكِتَابِ

وَإِنْ كَادُوا لَيَسْتَفِزُّونَكَ مِنَ الْأَرْضِ لِيُخْرِجُوكَ مِنْهَا
وَإِذًا لَا يَلْبَثُونَ خِلَافَكَ إِلَّا قَلِيلًا ۞ سُنَّةَ مَنْ قَدْ أَرْسَلْنَا
قَبْلَكَ مِنْ رُسُلِنَا وَلَا تَجِدُ لِسُنَّتِنَا تَحْوِيلًا ۞ أَقِمِ الصَّلَاةَ
لِدُلُوكِ الشَّمْسِ إِلَىٰ غَسَقِ اللَّيْلِ وَقُرْآنَ الْفَجْرِ إِنَّ قُرْآنَ الْفَجْرِ
كَانَ مَشْهُودًا ۞ وَمِنَ اللَّيْلِ فَتَهَجَّدْ بِهِ نَافِلَةً لَكَ عَسَىٰ
أَنْ يَبْعَثَكَ رَبُّكَ مَقَامًا مَحْمُودًا ۞ وَقُلْ رَبِّ أَدْخِلْنِي مُدْخَلَ
صِدْقٍ وَأَخْرِجْنِي مُخْرَجَ صِدْقٍ وَاجْعَلْ لِي مِنْ لَدُنْكَ سُلْطَانًا
نَصِيرًا ۞ وَقُلْ جَاءَ الْحَقُّ وَزَهَقَ الْبَاطِلُ إِنَّ الْبَاطِلَ كَانَ
زَهُوقًا ۞ وَنُنَزِّلُ مِنَ الْقُرْآنِ مَا هُوَ شِفَاءٌ وَرَحْمَةٌ لِلْمُؤْمِنِينَ
وَلَا يَزِيدُ الظَّالِمِينَ إِلَّا خَسَارًا ۞ وَإِذَا أَنْعَمْنَا عَلَى الْإِنْسَانِ
أَعْرَضَ وَنَأَىٰ بِجَانِبِهِ وَإِذَا مَسَّهُ الشَّرُّ كَانَ يَئُوسًا ۞ قُلْ كُلٌّ
يَعْمَلُ عَلَىٰ شَاكِلَتِهِ فَرَبُّكُمْ أَعْلَمُ بِمَنْ هُوَ أَهْدَىٰ سَبِيلًا ۞
وَيَسْأَلُونَكَ عَنِ الرُّوحِ قُلِ الرُّوحُ مِنْ أَمْرِ رَبِّي وَمَا أُوتِيتُمْ
مِنَ الْعِلْمِ إِلَّا قَلِيلًا ۞ وَلَئِنْ شِئْنَا لَنَذْهَبَنَّ بِالَّذِي
أَوْحَيْنَا إِلَيْكَ ثُمَّ لَا تَجِدُ لَكَ بِهِ عَلَيْنَا وَكِيلًا ۞

وَاِذَا مَسَّكُمُ الضُّرُّ فِي الْبَحْرِ ضَلَّ مَنْ تَدْعُوْنَ اِلَّآ اِيَّاهُ
اِلَى الْبَرِّ اَعْرَضْتُمْ وَكَانَ الْاِنْسَانُ كَفُوْرًا ۞
اَنْ يَّخْسِفَ بِكُمْ جَانِبَ الْبَرِّ اَوْ يُرْسِلَ عَلَيْكُمْ
لَا تَجِدُوْا لَكُمْ وَكِيْلًا ۞ اَمْ اَمِنْتُمْ اَنْ يُّعِيْدَكُمْ فِيْهِ
فَيُرْسِلَ عَلَيْكُمْ قَاصِفًا مِّنَ الرِّيْحِ فَيُغْرِقَكُمْ بِمَا
ثُمَّ لَا تَجِدُوْا لَكُمْ عَلَيْنَا بِهٖ تَبِيْعًا ۞ وَلَقَدْ كَرَّ
وَحَمَلْنٰهُمْ فِي الْبَرِّ وَالْبَحْرِ وَرَزَقْنٰهُمْ مِّنَ
وَفَضَّلْنٰهُمْ عَلٰى كَثِيْرٍ مِّمَّنْ خَلَقْنَا تَفْضِيْلًا ۞ يَوْمَ نَدْ
اُنَاسٍ بِاِمَامِهِمْ فَمَنْ اُوْتِيَ كِتٰبَهٗ بِيَمِيْنِهٖ فَاُولٰٓئِكَ
كِتٰبَهُمْ وَلَا يُظْلَمُوْنَ فَتِيْلًا ۞ وَمَنْ كَانَ فِيْ هٰذِ
فَهُوَ فِي الْاٰخِرَةِ اَعْمٰى وَاَضَلُّ سَبِيْلًا ۞ وَاِ
لَيَفْتِنُوْنَكَ عَنِ الَّذِيْٓ اَوْحَيْنَآ اِلَيْكَ لِتَفْتَرِيَ عَلَيْنَ
وَاِذًا لَّاتَّخَذُوْكَ خَلِيْلًا ۞ وَلَوْلَآ اَنْ ثَبَّتْنٰكَ لَقَدْ
تَرْكَنُ اِلَيْهِمْ شَيْـًٔا قَلِيْلًا ۞ اِذًا لَّاَذَقْنٰكَ ضِعْفَ
وَضِعْفَ الْمَمَاتِ ثُمَّ لَا تَجِدُ لَكَ عَلَيْنَا نَصِ

وَمَنْ يَهْدِ اللّٰهُ فَهُوَ الْمُهْتَدِ وَمَنْ يُضْلِلْ فَلَنْ تَجِدَ لَهُمْ أَوْلِيَاءَ
مِنْ دُونِهِ وَنَحْشُرُهُمْ يَوْمَ الْقِيٰمَةِ عَلٰى وُجُوهِهِمْ عُمْيًا وَبُكْمًا وَصُمًّا
مَأْوٰيهُمْ جَهَنَّمُ كُلَّمَا خَبَتْ زِدْنٰهُمْ سَعِيرًا ۞ ذٰلِكَ جَزَآؤُهُمْ
بِأَنَّهُمْ كَفَرُوا بِآيَاتِنَا وَقَالُوا أَإِذَا كُنَّا عِظَامًا وَرُفَاتًا
أَإِنَّا لَمَبْعُوثُونَ خَلْقًا جَدِيدًا ۞ أَوَلَمْ يَرَوْا أَنَّ اللّٰهَ الَّذِي خَلَقَ
السَّمٰوَاتِ وَالْأَرْضَ قَادِرٌ عَلٰى أَنْ يَخْلُقَ مِثْلَهُمْ وَجَعَلَ لَهُمْ
أَجَلًا لَا رَيْبَ فِيهِ فَأَبَى الظّٰلِمُونَ إِلَّا كُفُورًا ۞ قُلْ لَوْ أَنْتُمْ
تَمْلِكُونَ خَزَآئِنَ رَحْمَةِ رَبِّي إِذًا لَأَمْسَكْتُمْ خَشْيَةَ الْإِنْفَاقِ
وَكَانَ الْإِنْسَانُ قَتُورًا ۞ وَلَقَدْ آتَيْنَا مُوسٰى تِسْعَ آيَاتٍ
بَيِّنَاتٍ فَسْئَلْ بَنِي إِسْرَآئِيلَ إِذْ جَآءَهُمْ فَقَالَ لَهُ فِرْعَوْنُ إِنِّي
لَأَظُنُّكَ يَا مُوسٰى مَسْحُورًا ۞ قَالَ لَقَدْ عَلِمْتَ مَا أَنْزَلَ هٰؤُلَآءِ
إِلَّا رَبُّ السَّمٰوَاتِ وَالْأَرْضِ بَصَآئِرَ وَإِنِّي لَأَظُنُّكَ يَا فِرْعَوْنُ
مَثْبُورًا ۞ فَأَرَادَ أَنْ يَسْتَفِزَّهُمْ مِنَ الْأَرْضِ فَأَغْرَقْنٰهُ
وَمَنْ مَعَهُ جَمِيعًا ۞ وَقُلْنَا مِنْ بَعْدِهِ لِبَنِي إِسْرَآئِيلَ اسْكُنُوا
الْأَرْضَ فَإِذَا جَآءَ وَعْدُ الْآخِرَةِ جِئْنَا بِكُمْ لَفِيفًا ۞

الا رحمة من ربك ان فضله كان عليك كب
اجتمعت الانس والجن على ان يأتوا بمثل
لا يأتون بمثله ولو كان بعضهم لبعض ظ
صرفنا للناس في هذا القرآن من كل مثل فأ
الا كفورا ۞ وقالوا لن نؤمن لك حتى تفجر
ينبوعا ۞ او تكون لك جنة من نخيل وعنب
خلالها تفجيرا ۞ او تسقط السماء كما زع
كسفا او تأتي بالله والملئكة قبيلا ۞
بيت من زخرف او ترقى في السماء ولن نؤمن
تنزل علينا كتابا نقرؤه قل سبحان ر
الا بشرا رسولا ۞ وما منع الناس ان
جاءهم الهدى الا ان قالوا ابعث الله بشرا
قل لو كان في الارض ملئكة يمشون م
عليهم من السماء ملكا رسولا ۞ قل كفى بالله
وبينكم انه كان بعباده خبيرا

ومن يهد الله فهو المهتد ومن يضلل فلن تجد لهم أولياء
من دونه ونحشرهم يوم القيامة على وجوههم عميا وبكما
وصما مأويهم جهنم كلما خبت زدناهم سعيرا ذلك جزاؤهم
بأنهم كفروا بآياتنا وقالوا أإذا كنا عظاما ورفاتا
أإنا لمبعوثون خلقا جديدا أولم يروا أن الله الذي خلق
السموات والأرض قادر على أن يخلق مثلهم وجعل لهم
أجلا لا ريب فيه فأبى الظالمون إلا كفورا قل لو أنتم
تملكون خزائن رحمة ربي إذا لأمسكتم خشية الإنفاق
وكان الإنسان قتورا ولقد آتينا موسى تسع آيات
بينات فسئل بني إسرائيل إذ جاءهم فقال له فرعون إني
لأظنك يا موسى مسحورا قال لقد علمت ما أنزل هؤلاء
إلا رب السموات والأرض بصائر وإني لأظنك يا فرعون
مثبورا فأراد أن يستفزهم من الأرض فأغرقناه
ومن معه جميعا وقلنا من بعده لبني إسرائيل اسكنوا
الأرض فإذا جاء وعد الآخرة جئنا بكم لفيفا

تبارك الذي إن شاء جعل لك خيرا من ذلك جنات تجري من تحتها الأنهار ويجعل لك قصورا ● بل كذبوا بالساعة وأعتدنا لمن كذب بالساعة سعيرا ● إذا رأتهم من مكان بعيد سمعوا لها تغيظا وزفيرا ● وإذا ألقوا منها مكانا ضيقا مقرنين دعوا هنالك ثبورا ● لا تدعوا اليوم ثبورا واحدا وادعوا ثبورا كثيرا ● قل أذلك خير أم جنة الخلد التي وعد المتقون كانت لهم جزاء ومصيرا ● لهم فيها ما يشاءون خالدين كان على ربك وعدا مسئولا ● ويوم يحشرهم وما يعبدون من دون الله فيقول أأنتم أضللتم عبادي هؤلاء أم هم ضلوا السبيل ● قالوا سبحانك ما كان ينبغي لنا أن نتخذ من دونك من أولياء ولكن متعتهم وآباءهم حتى نسوا الذكر وكانوا قوما بورا ● فقد كذبوكم بما تقولون فما تستطيعون صرفا ولا نصرا ومن يظلم منكم نذقه عذابا كبيرا ● وما أرسلنا قبلك من المرسلين إلا إنهم ليأكلون الطعام ويمشون في الأسواق وجعلنا بعضكم لبعض فتنة أتصبرون وكان ربك بصيرا ● وقال الذين لا يرجون لقاءنا لولا أنزل علينا الملائكة أو نرى ربنا لقد استكبروا في أنفسهم وعتوا عتوا كبيرا ● يوم يرون الملائكة لا بشرى يومئذ للمجرمين ويقولون حجرا محجورا ● وقدمنا إلى ما عملوا من عمل فجعلناه هباء منثورا ● أصحاب الجنة يومئذ خير مستقرا وأحسن مقيلا ● ويوم تشقق السماء بالغمام ونزل الملائكة تنزيلا ● الملك يومئذ الحق للرحمن وكان يوما على الكافرين عسيرا ● ويوم يعض الظالم على يديه يقول يا ليتني اتخذت مع الرسول سبيلا ● يا ويلتى ليتني لم أتخذ فلانا خليلا ● لقد أضلني عن الذكر بعد إذ جاءني وكان الشيطان للإنسان خذولا ● وقال الرسول يا رب إن قومي اتخذوا هذا القرآن مهجورا ● وكذلك جعلنا لكل نبي عدوا من المجرمين وكفى بربك هاديا ونصيرا ● وقال الذين كفروا لولا نزل عليه القرآن جملة واحدة كذلك لنثبت به فؤادك ورتلناه ترتيلا ● ولا يأتونك بمثل إلا جئناك بالحق وأحسن تفسيرا ● الذين يحشرون على وجوههم إلى جهنم أولئك شر مكانا وأضل سبيلا ● ولقد آتينا موسى الكتاب وجعلنا معه أخاه هارون وزيرا ● فقلنا اذهبا إلى القوم الذين كذبوا بآياتنا فدمرناهم تدميرا ● وقوم نوح لما كذبوا الرسل أغرقناهم وجعلناهم للناس آية وأعتدنا للظالمين عذابا أليما ● وعادا وثمود وأصحاب الرس وقرونا بين ذلك كثيرا ● وكلا ضربنا له الأمثال وكلا تبرنا تتبيرا ● ولقد أتوا على القرية التي أمطرت مطر السوء أفلم يكونوا يرونها بل كانوا لا يرجون نشورا ● وإذا رأوك إن يتخذونك إلا هزوا أهذا الذي بعث الله رسولا ● إن كاد ليضلنا عن آلهتنا لولا أن صبرنا عليها وسوف يعلمون حين يرون العذاب من أضل سبيلا ● أرأيت من اتخذ إلهه هواه أفأنت تكون عليه وكيلا ● أم تحسب أن أكثرهم يسمعون أو يعقلون إن هم إلا كالأنعام بل هم أضل سبيلا ● ألم تر إلى ربك كيف مد الظل ولو شاء لجعله ساكنا ثم جعلنا الشمس عليه دليلا ● ثم قبضناه إلينا قبضا يسيرا ● وهو الذي جعل لكم الليل لباسا والنوم سباتا وجعل النهار نشورا ● وهو الذي أرسل الرياح بشرا بين يدي رحمته وأنزلنا من السماء ماء طهورا ● لنحيي به بلدة ميتا ونسقيه مما خلقنا أنعاما وأناسي كثيرا ● ولقد صرفناه بينهم ليذكروا فأبى أكثر الناس إلا كفورا ● ولو شئنا لبعثنا في كل قرية نذيرا ● فلا تطع الكافرين وجاهدهم به جهادا كبيرا ● وهو الذي مرج البحرين هذا عذب فرات وهذا ملح أجاج وجعل بينهما برزخا وحجرا محجورا ● وهو الذي خلق من الماء بشرا فجعله نسبا وصهرا وكان ربك قديرا ● ويعبدون من دون الله ما لا ينفعهم ولا يضرهم وكان الكافر على ربه ظهيرا ● وما أرسلناك إلا مبشرا ونذيرا ● قل ما أسألكم عليه من أجر إلا من شاء أن يتخذ إلى ربه سبيلا ● وتوكل على الحي الذي لا يموت وسبح بحمده وكفى به بذنوب عباده خبيرا ●

وَمَنْ يَهْدِ اللّٰهُ فَهُوَ الْمُهْتَدِ وَمَنْ يُضْلِلْ فَلَنْ تَجِدَ لَهُمْ أَوْلِيَاءَ
مِنْ دُونِهِ وَنَحْشُرُهُمْ يَوْمَ الْقِيٰمَةِ عَلٰى وُجُوهِهِمْ عُمْيًا وَبُكْمًا وَصُمًّا
مَأْوٰيهُمْ جَهَنَّمُ كُلَّمَا خَبَتْ زِدْنٰهُمْ سَعِيرًا ۞ ذٰلِكَ جَزَآؤُهُمْ
بِأَنَّهُمْ كَفَرُوا بِآيَاتِنَا وَقَالُوا ءَإِذَا كُنَّا عِظَامًا وَرُفَاتًا
ءَإِنَّا لَمَبْعُوثُونَ خَلْقًا جَدِيدًا ۞ أَوَلَمْ يَرَوْا أَنَّ اللّٰهَ الَّذِي خَلَقَ
السَّمٰوَاتِ وَالْأَرْضَ قَادِرٌ عَلٰى أَنْ يَخْلُقَ مِثْلَهُمْ وَجَعَلَ لَهُمْ
أَجَلًا لَا رَيْبَ فِيهِ فَأَبَى الظّٰلِمُونَ إِلَّا كُفُورًا ۞ قُلْ لَوْ أَنْتُمْ
تَمْلِكُونَ خَزَآئِنَ رَحْمَةِ رَبِّي إِذًا لَأَمْسَكْتُمْ خَشْيَةَ الْإِنْفَاقِ
وَكَانَ الْإِنْسَانُ قَتُورًا ۞ وَلَقَدْ ءَاتَيْنَا مُوسٰى تِسْعَ ءَايَاتٍ
بَيِّنَاتٍ فَسْئَلْ بَنِي إِسْرَآئِيلَ إِذْ جَآءَهُمْ فَقَالَ لَهُ فِرْعَوْنُ إِنِّي
لَأَظُنُّكَ يٰمُوسٰى مَسْحُورًا ۞ قَالَ لَقَدْ عَلِمْتَ مَآ أَنْزَلَ هٰؤُلَآءِ
إِلَّا رَبُّ السَّمٰوَاتِ وَالْأَرْضِ بَصَآئِرَ وَإِنِّي لَأَظُنُّكَ يٰفِرْعَوْنُ
مَثْبُورًا ۞ فَأَرَادَ أَنْ يَسْتَفِزَّهُمْ مِنَ الْأَرْضِ فَأَغْرَقْنٰهُ
وَمَنْ مَعَهُ جَمِيعًا ۞ وَقُلْنَا مِنْ بَعْدِهِ لِبَنِي إِسْرَآئِيلَ اسْكُنُوا
الْأَرْضَ فَإِذَا جَآءَ وَعْدُ الْآخِرَةِ جِئْنَا بِكُمْ لَفِيفًا ۞

الا رحمة من ربك ان فضله كان عليك كبيرا ۞
اجتمعت الانس والجن على ان ياتوا بمثل هذا
لا ياتون بمثله ولو كان بعضهم لبعض ظهيرا
صرفنا للناس في هذا القرآن من كل مثل فابى
الا كفورا ۞ وقالوا لن نؤمن لك حتى تفجر لنا
ينبوعا ۞ او تكون لك جنة من نخيل وعنب فتفجر
خلالها تفجيرا ۞ او تسقط السماء كما زعمت
كسفا او تاتي بالله والملئكة قبيلا ۞ او
بيت من زخرف او ترقى في السماء ولن نؤمن لرقيك
تنزل علينا كتابا نقرؤه قل سبحان ربي
الا بشرا رسولا ۞ وما منع الناس ان يؤمنوا
جاءهم الهدى الا ان قالوا ابعث الله بشرا رسولا
قل لو كان في الارض ملئكة يمشون مطمئنين
عليهم من السماء ملكا رسولا ۞ قل كفى بالله شهيدا
وبينكم انه كان بعباده خبيرا بصيرا

مَا لَهُمْ بِهِ مِنْ عِلْمٍ وَلَا لِآبَائِهِمْ كَبُرَتْ كَلِمَةً تَخْرُجُ
مِنْ أَفْوَاهِهِمْ إِنْ يَقُولُونَ إِلَّا كَذِبًا ۞ فَلَعَلَّكَ بَاخِعٌ نَفْسَكَ
عَلَى آثَارِهِمْ إِنْ لَمْ يُؤْمِنُوا بِهَذَا الْحَدِيثِ أَسَفًا ۞ إِنَّا جَعَلْنَا
مَا عَلَى الْأَرْضِ زِينَةً لَهَا لِنَبْلُوَهُمْ أَيُّهُمْ أَحْسَنُ عَمَلًا ۞
وَإِنَّا لَجَاعِلُونَ مَا عَلَيْهَا صَعِيدًا جُرُزًا ۞ أَمْ حَسِبْتَ
أَنَّ أَصْحَابَ الْكَهْفِ وَالرَّقِيمِ كَانُوا مِنْ آيَاتِنَا عَجَبًا ۞
إِذْ أَوَى الْفِتْيَةُ إِلَى الْكَهْفِ فَقَالُوا رَبَّنَا آتِنَا مِنْ لَدُنْكَ
رَحْمَةً وَهَيِّئْ لَنَا مِنْ أَمْرِنَا رَشَدًا ۞ فَضَرَبْنَا عَلَى آذَانِهِمْ
فِي الْكَهْفِ سِنِينَ عَدَدًا ۞ ثُمَّ بَعَثْنَاهُمْ لِنَعْلَمَ أَيُّ الْحِزْبَيْنِ
أَحْصَى لِمَا لَبِثُوا أَمَدًا ۞ نَحْنُ نَقُصُّ عَلَيْكَ نَبَأَهُمْ بِالْحَقِّ
إِنَّهُمْ فِتْيَةٌ آمَنُوا بِرَبِّهِمْ وَزِدْنَاهُمْ هُدًى ۞ وَرَبَطْنَا
عَلَى قُلُوبِهِمْ إِذْ قَامُوا فَقَالُوا رَبُّنَا رَبُّ السَّمَاوَاتِ
وَالْأَرْضِ لَنْ نَدْعُوَ مِنْ دُونِهِ إِلَهًا لَقَدْ قُلْنَا إِذًا شَطَطًا ۞
هَؤُلَاءِ قَوْمُنَا اتَّخَذُوا مِنْ دُونِهِ آلِهَةً لَوْلَا يَأْتُونَ عَلَيْهِمْ
بِسُلْطَانٍ بَيِّنٍ فَمَنْ أَظْلَمُ مِمَّنِ افْتَرَى عَلَى اللَّهِ كَذِبًا ۞

وبالحق أنزلناه وبالحق نزل وما أرسلناك إلا مبشرا ونذيرا
وقرآنا فرقناه لتقرأه على الناس على مكث ونزلناه تنزيلا
قل آمنوا به أو لا تؤمنوا إن الذين أوتوا العلم من قبله
إذا يتلى عليهم يخرون للأذقان سجدا ۞ ويقولون سبحان
إن كان وعد ربنا لمفعولا ۞ ويخرون للأذقان يبكون ويزيدهم
خشوعا ۞ قل ادعوا الله أو ادعوا الرحمن أيا ما تدعوا فله
الأسماء الحسنى ولا تجهر بصلاتك ولا تخافت بها وابتغ
بين ذلك سبيلا ۞ وقل الحمد لله الذي لم يتخذ ولدا ولم يكن
شريك في الملك ولم يكن له ولي من الذل وكبره تكبيرا

سورة الكهف مكية وهي مائة وعشر آيات

بسم الله الرحمن الرحيم

الحمد لله الذي أنزل على عبده الكتاب ولم يجعل له عوجا ۞ قيما لينذر
بأسا شديدا من لدنه ويبشر المؤمنين الذين يعملون الصالحات أن لهم
أجرا حسنا ۞ ماكثين فيه أبدا ۞ وينذر الذين قالوا اتخذ الله ولدا

وَكَذٰلِكَ أَعْثَرْنَا عَلَيْهِمْ لِيَعْلَمُوٓا أَنَّ وَعْدَ اللّٰهِ حَقٌّ وَأَنَّ السَّاعَةَ
لَا رَيْبَ فِيهَا إِذْ يَتَنَازَعُونَ بَيْنَهُمْ أَمْرَهُمْ فَقَالُوا ابْنُوا
عَلَيْهِمْ بُنْيَانًا رَّبُّهُمْ أَعْلَمُ بِهِمْ قَالَ الَّذِينَ غَلَبُوا عَلَىٰٓ أَمْرِهِمْ
لَنَتَّخِذَنَّ عَلَيْهِم مَّسْجِدًا ۞ سَيَقُولُونَ ثَلٰثَةٌ رَّابِعُهُمْ
كَلْبُهُمْ وَيَقُولُونَ خَمْسَةٌ سَادِسُهُمْ كَلْبُهُمْ رَجْمًۢا بِالْغَيْبِ
وَيَقُولُونَ سَبْعَةٌ وَثَامِنُهُمْ كَلْبُهُمْ قُل رَّبِّيٓ أَعْلَمُ بِعِدَّتِهِم
مَّا يَعْلَمُهُمْ إِلَّا قَلِيلٌ فَلَا تُمَارِ فِيهِمْ إِلَّا مِرَآءً ظَاهِرًا
وَلَا تَسْتَفْتِ فِيهِم مِّنْهُمْ أَحَدًا ۞ وَلَا تَقُولَنَّ لِشَاْىْءٍ إِنِّي
فَاعِلٌ ذٰلِكَ غَدًا ۞ إِلَّآ أَن يَشَآءَ اللّٰهُ وَاذْكُر رَّبَّكَ إِذَا نَسِيتَ
وَقُلْ عَسَىٰٓ أَن يَهْدِيَنِ رَبِّي لِأَقْرَبَ مِنْ هٰذَا رَشَدًا ۞
وَلَبِثُوا فِي كَهْفِهِمْ ثَلٰثَ مِاْئَةٍ سِنِينَ وَازْدَادُوا تِسْعًا
۞ قُلِ اللّٰهُ أَعْلَمُ بِمَا لَبِثُوا لَهُۥ غَيْبُ السَّمٰوٰتِ وَالْأَرْضِ
أَبْصِرْ بِهِۦ وَأَسْمِعْ مَا لَهُم مِّن دُونِهِۦ مِن وَلِيٍّ وَلَا يُشْرِكُ
فِي حُكْمِهِۦٓ أَحَدًا ۞ وَاتْلُ مَآ أُوحِيَ إِلَيْكَ مِن كِتَابِ رَبِّكَ
لَا مُبَدِّلَ لِكَلِمَاتِهِۦ وَلَن تَجِدَ مِن دُونِهِۦ مُلْتَحَدًا ۞

وَاِذِ اعْتَزَلْتُمُوْهُمْ وَمَا يَعْبُدُوْنَ اِ
يَنْشُرْ لَكُمْ رَبُّكُمْ مِنْ رَحْمَتِهٖ وَيُهَيِّئْ
وَتَرَى الشَّمْسَ اِذَا طَلَعَتْ تَزٰوَرُ
وَاِذَا غَرَبَتْ تَقْرِضُهُمْ ذَاتَ الشِّمَ
ذٰلِكَ مِنْ اٰيٰتِ اللّٰهِ مَنْ يَّهْدِ اللّٰهُ
فَلَنْ تَجِدَ لَهٗ وَلِيًّا مُّرْشِدًا ۝
رُقُوْدٌ وَّنُقَلِّبُهُمْ ذَاتَ الْيَمِيْنِ وَذَا
بَاسِطٌ ذِرَاعَيْهِ بِالْوَصِيْدِ لَوِ اطَّ
مِنْهُمْ فِرَارًا وَّلَمُلِئْتَ مِنْهُمْ رُعْبًا
لِيَتَسَآءَلُوْا بَيْنَهُمْ قَالَ قَآئِلٌ مِّنْهُمْ
يَوْمًا اَوْ بَعْضَ يَوْمٍ قَالُوْا رَبُّكُ
لَمَدْكُمْ بِوَرِقِكُمْ هٰذِهٖٓ اِلَى الْمَدِ
طَعَامًا فَلْيَاْتِكُمْ بِرِزْقٍ مِّنْهُ
بِكُمْ اَحَدًا ۝ اِنَّهُمْ اِنْ يَّظْهَرُ
اَوْ يُعِيْدُوْكُمْ فِيْ مِلَّتِهِمْ وَلَنْ

وَدَخَلَ جَنَّتَهُ وَهُوَ ظَالِمٌ لِّنَفْسِهِ قَالَ مَآ أَظُنُّ أَن تَبِيدَ هَٰذِهِۦٓ
أَبَدًا ۝ وَمَآ أَظُنُّ ٱلسَّاعَةَ قَآئِمَةً وَلَئِن رُّدِدتُّ إِلَىٰ رَبِّى لَأَجِدَنَّ
خَيْرًا مِّنْهَا مُنقَلَبًا ۝ قَالَ لَهُۥ صَاحِبُهُۥ وَهُوَ يُحَاوِرُهُۥٓ أَكَفَرْتَ
بِٱلَّذِى خَلَقَكَ مِن تُرَابٍ ثُمَّ مِن نُّطْفَةٍ ثُمَّ سَوَّىٰكَ رَجُلًا ۝
لَّٰكِنَّا۠ هُوَ ٱللَّهُ رَبِّى وَلَآ أُشْرِكُ بِرَبِّىٓ أَحَدًا ۝ وَلَوْلَآ إِذْ دَخَلْتَ
جَنَّتَكَ قُلْتَ مَا شَآءَ ٱللَّهُ لَا قُوَّةَ إِلَّا بِٱللَّهِ إِن تَرَنِ أَنَا۠ أَقَلَّ مِنكَ
مَالًا وَوَلَدًا ۝ فَعَسَىٰ رَبِّىٓ أَن يُؤْتِيَنِ خَيْرًا مِّن جَنَّتِكَ وَيُرْسِلَ
عَلَيْهَا حُسْبَانًا مِّنَ ٱلسَّمَآءِ فَتُصْبِحَ صَعِيدًا زَلَقًا ۝ أَوْ يُصْبِحَ
مَآؤُهَا غَوْرًا فَلَن تَسْتَطِيعَ لَهُۥ طَلَبًا ۝ وَأُحِيطَ بِثَمَرِهِۦ فَأَصْبَحَ
يُقَلِّبُ كَفَّيْهِ عَلَىٰ مَآ أَنفَقَ فِيهَا وَهِىَ خَاوِيَةٌ عَلَىٰ عُرُوشِهَا وَيَقُولُ
يَٰلَيْتَنِى لَمْ أُشْرِكْ بِرَبِّىٓ أَحَدًا ۝ وَلَمْ تَكُن لَّهُۥ فِئَةٌ يَنصُرُونَهُۥ مِن
دُونِ ٱللَّهِ وَمَا كَانَ مُنتَصِرًا ۝ هُنَالِكَ ٱلْوَلَٰيَةُ لِلَّهِ ٱلْحَقِّ
هُوَ خَيْرٌ ثَوَابًا وَخَيْرٌ عُقْبًا ۝ وَٱضْرِبْ لَهُم مَّثَلَ ٱلْحَيَوٰةِ ٱلدُّنْيَا
كَمَآءٍ أَنزَلْنَٰهُ مِنَ ٱلسَّمَآءِ فَٱخْتَلَطَ بِهِۦ نَبَاتُ ٱلْأَرْضِ فَأَصْبَحَ
هَشِيمًا تَذْرُوهُ ٱلرِّيَاحُ وَكَانَ ٱللَّهُ عَلَىٰ كُلِّ شَىْءٍ مُّقْتَدِرًا ۝

وَاصْبِرْ نَفْسَكَ مَعَ الَّذِينَ يَدْعُونَ رَبَّهُمْ بِالْغَ
يُرِيدُونَ وَجْهَهُ وَلَا تَعْدُ عَيْنَاكَ عَنْهُمْ تُرِيدُ زِ
وَلَا تُطِعْ مَنْ أَغْفَلْنَا قَلْبَهُ عَنْ ذِكْرِنَا وَاتَّبَعَ هَوَ
فُرُطًا ۞ وَقُلِ الْحَقُّ مِنْ رَبِّكُمْ فَمَنْ شَاءَ فَلْيُؤْمِنْ وَ
إِنَّا أَعْتَدْنَا لِلظَّالِمِينَ نَارًا أَحَاطَ بِهِمْ سُرَادِقُهَا
يُغَاثُوا بِمَاءٍ كَالْمُهْلِ يَشْوِي الْوُجُوهَ بِئْسَ الشَّ
مُرْتَفَقًا ۞ إِنَّ الَّذِينَ آمَنُوا وَعَمِلُوا الصَّالِحَا
أَجْرَ مَنْ أَحْسَنَ عَمَلًا ۞ أُولَئِكَ لَهُمْ جَنَّاتُ عَدْنٍ تَجْ
الْأَنْهَارُ يُحَلَّوْنَ فِيهَا مِنْ أَسَاوِرَ مِنْ ذَهَبٍ وَ
خُضْرًا مِنْ سُنْدُسٍ وَإِسْتَبْرَقٍ مُتَّكِئِينَ فِيهَا عَ
نِعْمَ الثَّوَابُ وَحَسُنَتْ مُرْتَفَقًا ۞ وَاضْرِبْ لَهُمْ
جَعَلْنَا لِأَحَدِهِمَا جَنَّتَيْنِ مِنْ أَعْنَابٍ وَحَفَفْنَاهُمَا
بَيْنَهُمَا زَرْعًا ۞ كِلْتَا الْجَنَّتَيْنِ آتَتْ أُكُلَهَا وَلَمْ تَظْلِمْ مِ
وَفَجَّرْنَا خِلَالَهُمَا نَهَرًا ۞ وَكَانَ لَهُ ثَمَرٌ فَقَا
وَهُوَ يُحَاوِرُهُ أَنَا أَكْثَرُ مِنْكَ مَالًا وَأَعَ

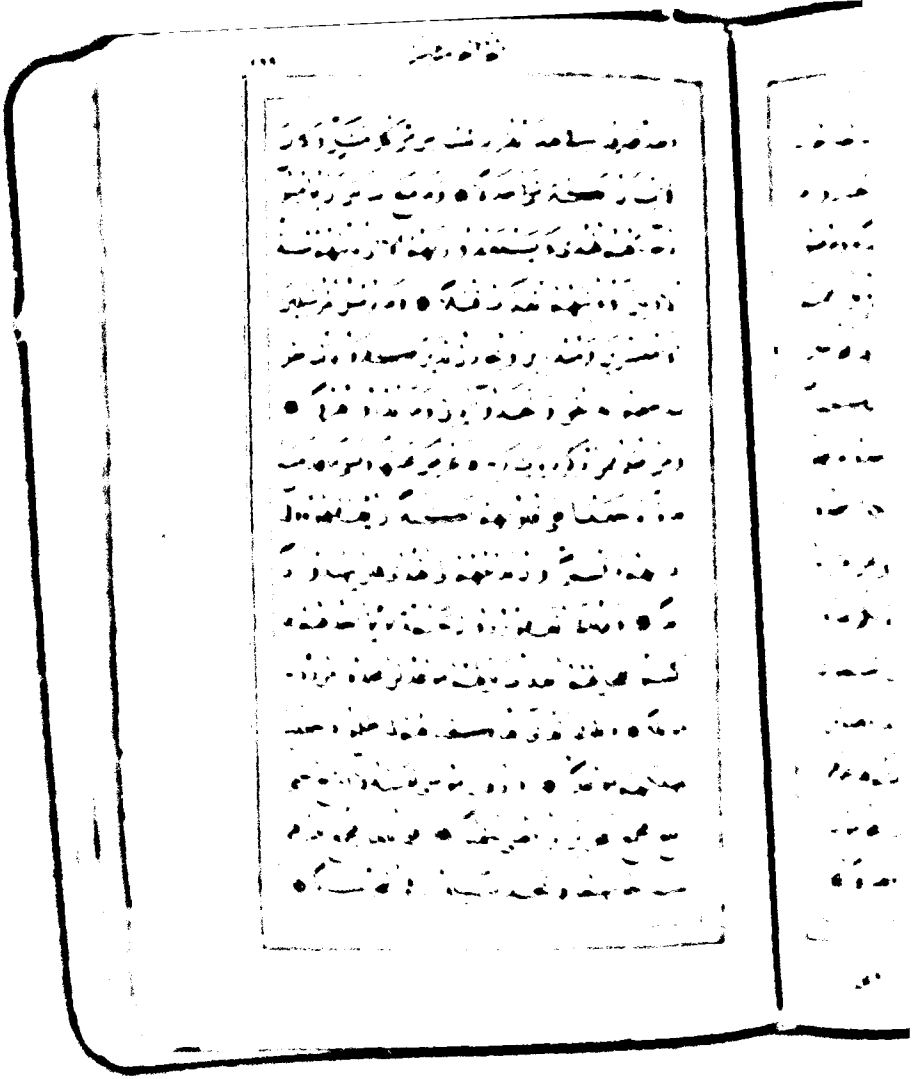

وَلَقَدْ صَرَّفْنَا فِي هٰذَا الْقُرْاٰنِ لِلنَّاسِ مِنْ كُلِّ مَثَلٍ وَكَانَ
الْاِنْسَانُ اَكْثَرَ شَيْءٍ جَدَلًا ۞ وَمَا مَنَعَ النَّاسَ اَنْ يُّؤْمِنُوْٓا
اِذْ جَآءَهُمُ الْهُدٰى وَيَسْتَغْفِرُوْا رَبَّهُمْ اِلَّآ اَنْ تَاْتِيَهُمْ سُنَّةُ
الْاَوَّلِيْنَ اَوْ يَاْتِيَهُمُ الْعَذَابُ قُبُلًا ۞ وَمَا نُرْسِلُ الْمُرْسَلِيْنَ
اِلَّا مُبَشِّرِيْنَ وَمُنْذِرِيْنَ وَيُجَادِلُ الَّذِيْنَ كَفَرُوْا بِالْبَاطِلِ
لِيُدْحِضُوْا بِهِ الْحَقَّ وَاتَّخَذُوْٓا اٰيٰتِيْ وَمَآ اُنْذِرُوْا هُزُوًا ۞
وَمَنْ اَظْلَمُ مِمَّنْ ذُكِّرَ بِاٰيٰتِ رَبِّهٖ فَاَعْرَضَ عَنْهَا وَنَسِيَ مَا قَدَّمَتْ
يَدٰهُ اِنَّا جَعَلْنَا عَلٰى قُلُوْبِهِمْ اَكِنَّةً اَنْ يَّفْقَهُوْهُ وَفِيْٓ
اٰذَانِهِمْ وَقْرًا وَاِنْ تَدْعُهُمْ اِلَى الْهُدٰى فَلَنْ يَّهْتَدُوْٓا اِذًا
اَبَدًا ۞ وَرَبُّكَ الْغَفُوْرُ ذُو الرَّحْمَةِ لَوْ يُؤَاخِذُهُمْ بِمَا
كَسَبُوْا لَعَجَّلَ لَهُمُ الْعَذَابَ بَلْ لَّهُمْ مَّوْعِدٌ لَّنْ يَّجِدُوْا مِنْ دُوْنِهٖ
مَوْئِلًا ۞ وَتِلْكَ الْقُرٰٓى اَهْلَكْنٰهُمْ لَمَّا ظَلَمُوْا وَجَعَلْنَا
لِمَهْلِكِهِمْ مَّوْعِدًا ۞ وَاِذْ قَالَ مُوْسٰى لِفَتٰىهُ لَآ اَبْرَحُ حَتّٰٓى
اَبْلُغَ مَجْمَعَ الْبَحْرَيْنِ اَوْ اَمْضِيَ حُقُبًا ۞ فَلَمَّا بَلَغَا مَجْمَعَ بَيْنِهِمَا
نَسِيَا حُوْتَهُمَا فَاتَّخَذَ سَبِيْلَهٗ فِي الْبَحْرِ سَرَبًا ۞

الْمَالُ وَالْبَنُونَ زِينَةُ الْحَيٰوةِ الدُّنْيَا وَالْبَاقِيَاتُ
خَيْرٌ عِنْدَ رَبِّكَ ثَوَابًا وَخَيْرٌ أَمَلًا ۞ وَيَوْمَ نُسَيِّرُ
الْأَرْضَ بَارِزَةً وَحَشَرْنَاهُمْ فَلَمْ نُغَادِرْ مِنْهُمْ
عَلٰى رَبِّكَ صَفًّا لَقَدْ جِئْتُمُونَا كَمَا خَلَقْنَاكُمْ أَوَّلَ
أَلَنْ نَجْعَلَ لَكُمْ مَوْعِدًا ۞ وَوُضِعَ الْكِتَابُ
مُشْفِقِينَ مِمَّا فِيهِ وَيَقُولُونَ يَا وَيْلَتَنَا مَالِ هٰذَا
لَا يُغَادِرُ صَغِيرَةً وَلَا كَبِيرَةً إِلَّا أَحْصٰهَا وَوَجَدُوا
حَاضِرًا وَلَا يَظْلِمُ رَبُّكَ أَحَدًا ۞ وَإِذْ قُلْنَا لِلْمَلٰٓئِكَةِ
لِآدَمَ فَسَجَدُوا إِلَّا إِبْلِيسَ كَانَ مِنَ الْجِنِّ فَفَسَقَ
أَفَتَتَّخِذُونَهُ وَذُرِّيَّتَهُ أَوْلِيَاءَ مِنْ دُونِي وَهُمْ
بِئْسَ لِلظّٰلِمِينَ بَدَلًا ۞ مَا أَشْهَدْتُهُمْ خَلْقَ
وَالْأَرْضِ وَلَا خَلْقَ أَنْفُسِهِمْ وَمَا كُنْتُ مُتَّخِذَ
عَضُدًا ۞ وَيَوْمَ يَقُولُ نَادُوا شُرَكَائِيَ الَّذِينَ زَعَمْ
فَلَمْ يَسْتَجِيبُوا لَهُمْ وَجَعَلْنَا بَيْنَهُمْ مَوْبِقًا ۞ وَ
النَّارَ فَظَنُّوا أَنَّهُمْ مُوَاقِعُوهَا وَلَمْ يَجِدُوا عَنْهَ

قال ألم أقل لك إنك لن تستطيع معي صبرا ۞ قال
إن سألتك عن شيء بعدها فلا تصاحبني قد بلغت من لدني
عذرا ۞ فانطلقا حتى إذا أتيا أهل قرية استطعما أهلها فأبوا
أن يضيفوهما فوجدا فيها جدارا يريد أن ينقض فأقامه قال
لو شئت لتخذت عليه أجرا ۞ قال هذا فراق بيني وبينك
سأنبئك بتأويل ما لم تستطع عليه صبرا ۞ أما السفينة
فكانت لمساكين يعملون في البحر فأردت أن أعيبها وكان
وراءهم ملك يأخذ كل سفينة غصبا ۞ وأما الغلام
فكان أبواه مؤمنين فخشينا أن يرهقهما طغيانا وكفرا ۞
فأردنا أن يبدلهما ربهما خيرا منه زكوة وأقرب رحما ۞
وأما الجدار فكان لغلامين يتيمين في المدينة وكان
تحته كنز لهما وكان أبوهما صالحا فأراد ربك أن يبلغا
أشدهما ويستخرجا كنزهما رحمة من ربك وما فعلته
عن أمري ذلك تأويل ما لم تسطع عليه صبرا ۞
ويسئلونك عن ذي القرنين قل سأتلوا عليكم منه ذكرا ۞

فلما جاوزا قال لفتيه اتنا غداءنا لقد لقينا من
نصبا ۞ قال ارايت اذ اوينا الى الصخرة فاني نسيت
وما انسانيه الا الشيطان ان اذكره واتخذ
في البحر عجبا ۞ قال ذلك ما كنا نبغ فارتدا على
قصصا ۞ فوجدا عبدا من عبادنا اتيناه رحمة
وعلمناه من لدنا علما ۞ قال له موسى هل اتبعك
ان تعلمن مما علمت رشدا ۞ قال انك لن تستطيع
صبرا ۞ وكيف تصبر على ما لم تحط به خبرا ۞ قال
ان شاء الله صابرا ولا اعصي لك امرا ۞ قال فان
تسالني عن شيء حتى احدث لك منه ذكرا ۞
حتى اذا ركبا في السفينة خرقها قال اخرقتها لتغ
لقد جئت شيئا امرا ۞ قال الم اقل انك لن تستطيع
صبرا ۞ قال لا تؤاخذني بما نسيت ولا ترهقني
عسرا ۞ فانطلقا حتى اذا لقيا غلاما فقتله قال
نفسا زكية بغير نفس لقد جئت شيئا نكرا

قال هذا رحمة من ربي فاذا جاء وعد ربي جعله دكاء وكان وعد
ربي حقا ۞ وتركنا بعضهم يومئذ يموج في بعض ونفخ في الصور
فجمعناهم جمعا ۞ وعرضنا جهنم يومئذ للكافرين عرضا ۞
الذين كانت اعينهم في غطاء عن ذكري وكانوا لا يستطيعون
سمعا ۞ افحسب الذين كفروا ان يتخذوا عبادي من دوني اولياء
انا اعتدنا جهنم للكافرين نزلا ۞ قل هل ننبئكم بالاخسرين
اعمالا ۞ الذين ضل سعيهم في الحيوة الدنيا وهم يحسبون انهم
يحسنون صنعا ۞ اولئك الذين كفروا بايات ربهم ولقائه
فحبطت اعمالهم فلا نقيم لهم يوم القيمة وزنا ۞ ذلك جزاؤهم
جهنم بما كفروا واتخذوا اياتي ورسلي هزوا ۞ ان الذين امنوا
وعملوا الصالحات كانت لهم جنات الفردوس نزلا ۞ خالدين
فيها لا يبغون عنها حولا ۞ قل لو كان البحر مدادا لكلمات ربي لنفد
البحر قبل ان تنفد كلمات ربي ولو جئنا بمثله مددا ۞ قل انما انا
بشر مثلكم يوحى الي انما الهكم اله واحد فمن كان يرجوا
لقاء ربه فليعمل عملا صالحا ولا يشرك بعبادة ربه احدا ۞

إِنَّا مَكَّنَّا لَهُ فِي الْأَرْضِ وَآتَيْنَاهُ مِنْ كُلِّ شَيْءٍ سَبَ
۞ حَتَّىٰ إِذَا بَلَغَ مَغْرِبَ الشَّمْسِ وَجَدَهَا تَغْ
وَوَجَدَ عِنْدَهَا قَوْمًا قُلْنَا يَا ذَا الْقَرْنَيْنِ إِمَّ
أَنْ تَتَّخِذَ فِيهِمْ حُسْنًا ۞ قَالَ أَمَّا مَنْ ظَلَمَ
يُرَدُّ إِلَىٰ رَبِّهِ فَيُعَذِّبُهُ عَذَابًا نُكْرًا ۞ وَأَمَّا مَنْ
فَلَهُ جَزَاءً الْحُسْنَىٰ وَسَنَقُولُ لَهُ مِنْ أَمْرِنَا يُسْرًا
۞ حَتَّىٰ إِذَا بَلَغَ مَطْلِعَ الشَّمْسِ وَجَدَهَا تَطْلُعُ
لَهُمْ مِنْ دُونِهَا سِتْرًا ۞ كَذَٰلِكَ وَقَدْ أَحَطْنَا بِمَا لَدَ
سَبَبًا ۞ حَتَّىٰ إِذَا بَلَغَ بَيْنَ السَّدَّيْنِ وَجَدَ مِنْ دُونِ
يَفْقَهُونَ قَوْلًا ۞ قَالُوا يَا ذَا الْقَرْنَيْنِ إِنَّ يَأْجُوجَ
فِي الْأَرْضِ فَهَلْ نَجْعَلُ لَكَ خَرْجًا عَلَىٰ أَنْ تَجْعَلَ بَيْنَنَا
قَالَ مَا مَكَّنِّي فِيهِ رَبِّي خَيْرٌ فَأَعِينُونِي بِقُوَّةٍ أَجْعَ
رَدْمًا ۞ آتُونِي زُبَرَ الْحَدِيدِ حَتَّىٰ إِذَا سَاوَىٰ بَيْنَ الصَّ
حَتَّىٰ إِذَا جَعَلَهُ نَارًا قَالَ آتُونِي أُفْرِغْ عَ
فَمَا اسْطَاعُوا أَنْ يَظْهَرُوهُ وَمَا اسْتَطَا

يَا يَحْيَىٰ خُذِ الْكِتَابَ بِقُوَّةٍ ۖ وَآتَيْنَاهُ الْحُكْمَ صَبِيًّا ۝ وَحَنَانًا
مِّن لَّدُنَّا وَزَكَوٰةً ۖ وَكَانَ تَقِيًّا ۝ وَبَرًّا بِوَالِدَيْهِ وَلَمْ يَكُن جَبَّارًا
عَصِيًّا ۝ وَسَلَامٌ عَلَيْهِ يَوْمَ وُلِدَ وَيَوْمَ يَمُوتُ وَيَوْمَ يُبْعَثُ
حَيًّا ۝ وَاذْكُرْ فِي الْكِتَابِ مَرْيَمَ إِذِ انتَبَذَتْ مِنْ أَهْلِهَا مَكَانًا
شَرْقِيًّا ۝ فَاتَّخَذَتْ مِن دُونِهِمْ حِجَابًا فَأَرْسَلْنَا إِلَيْهَا رُوحَنَا
فَتَمَثَّلَ لَهَا بَشَرًا سَوِيًّا ۝ قَالَتْ إِنِّي أَعُوذُ بِالرَّحْمَٰنِ مِنكَ
إِن كُنتَ تَقِيًّا ۝ قَالَ إِنَّمَا أَنَا رَسُولُ رَبِّكِ لِأَهَبَ لَكِ
غُلَامًا زَكِيًّا ۝ قَالَتْ أَنَّىٰ يَكُونُ لِي غُلَامٌ وَلَمْ يَمْسَسْنِي
بَشَرٌ وَلَمْ أَكُ بَغِيًّا ۝ قَالَ كَذَٰلِكِ قَالَ رَبُّكِ هُوَ عَلَيَّ هَيِّنٌ
وَلِنَجْعَلَهُ آيَةً لِّلنَّاسِ وَرَحْمَةً مِّنَّا وَكَانَ أَمْرًا مَّقْضِيًّا ۝
فَحَمَلَتْهُ فَانتَبَذَتْ بِهِ مَكَانًا قَصِيًّا ۝ فَأَجَاءَهَا الْمَخَاضُ
إِلَىٰ جِذْعِ النَّخْلَةِ قَالَتْ يَا لَيْتَنِي مِتُّ قَبْلَ هَٰذَا وَكُنتُ
نَسْيًا مَّنسِيًّا ۝ فَنَادَاهَا مِن تَحْتِهَا أَلَّا تَحْزَنِي
قَد جَعَلَ رَبُّكِ تَحْتَكِ سَرِيًّا ۝ وَهُزِّي إِلَيْكِ
بِجِذْعِ النَّخْلَةِ تُسَاقِطْ عَلَيْكِ رُطَبًا جَنِيًّا ۝

سورة مريم مكية
وهي ثمان وتسعون آية

بسم الله الرحمن الرحيم

كهيعص ۞ ذكر رحمت ربك عبده زكريا ۞
نداء خفيا ۞ قال رب إني وهن العظم مني واشتعل
شيبا ولم أكن بدعائك رب شقيا ۞
خفت الموالي من ورائي وكانت امرأتي عاقرا
من لدنك وليا ۞ يرثني ويرث من آل يعقوب
رب رضيا ۞ يا زكريا إنا نبشرك بغلام
يحيى لم نجعل له من قبل سميا ۞ قال رب أنى يكون
وكانت امرأتي عاقرا وقد بلغت من الكبر عتيا
قال كذلك قال ربك هو علي هين وقد خلقتك
ولم تك شيئا ۞ قال رب اجعل لي آية قال آيتك
الا تكلم الناس ثلاث ليال سويا ۞ فخرج على قومه من
فأوحى إليهم أن سبحوا بكرة وعشيا

وَأَنذِرْهُمْ يَوْمَ الْحَسْرَةِ إِذْ قُضِيَ الْأَمْرُ وَهُمْ فِي غَفْلَةٍ وَهُمْ لَا يُؤْمِنُونَ
۞ إِنَّا نَحْنُ نَرِثُ الْأَرْضَ وَمَنْ عَلَيْهَا وَإِلَيْنَا يُرْجَعُونَ ۞ وَاذْكُرْ
فِي الْكِتَابِ إِبْرَاهِيمَ إِنَّهُ كَانَ صِدِّيقًا نَبِيًّا ۞ إِذْ قَالَ لِأَبِيهِ يَا أَبَتِ
لِمَ تَعْبُدُ مَا لَا يَسْمَعُ وَلَا يُبْصِرُ وَلَا يُغْنِي عَنْكَ شَيْئًا ۞ يَا أَبَتِ
إِنِّي قَدْ جَاءَنِي مِنَ الْعِلْمِ مَا لَمْ يَأْتِكَ فَاتَّبِعْنِي أَهْدِكَ صِرَاطًا
سَوِيًّا ۞ يَا أَبَتِ لَا تَعْبُدِ الشَّيْطَانَ إِنَّ الشَّيْطَانَ كَانَ
لِلرَّحْمَٰنِ عَصِيًّا ۞ يَا أَبَتِ إِنِّي أَخَافُ أَنْ يَمَسَّكَ عَذَابٌ
مِنَ الرَّحْمَٰنِ فَتَكُونَ لِلشَّيْطَانِ وَلِيًّا ۞ قَالَ أَرَاغِبٌ أَنْتَ
عَنْ آلِهَتِي يَا إِبْرَاهِيمُ لَئِنْ لَمْ تَنْتَهِ لَأَرْجُمَنَّكَ وَاهْجُرْنِي مَلِيًّا ۞
قَالَ سَلَامٌ عَلَيْكَ سَأَسْتَغْفِرُ لَكَ رَبِّي إِنَّهُ كَانَ بِي حَفِيًّا ۞
وَأَعْتَزِلُكُمْ وَمَا تَدْعُونَ مِنْ دُونِ اللَّهِ وَأَدْعُو رَبِّي عَسَىٰ
أَلَّا أَكُونَ بِدُعَاءِ رَبِّي شَقِيًّا ۞ فَلَمَّا اعْتَزَلَهُمْ وَمَا يَعْبُدُونَ
مِنْ دُونِ اللَّهِ وَهَبْنَا لَهُ إِسْحَاقَ وَيَعْقُوبَ وَكُلًّا جَعَلْنَا نَبِيًّا ۞
وَوَهَبْنَا لَهُمْ مِنْ رَحْمَتِنَا وَجَعَلْنَا لَهُمْ لِسَانَ صِدْقٍ عَلِيًّا ۞
وَاذْكُرْ فِي الْكِتَابِ مُوسَىٰ إِنَّهُ كَانَ مُخْلَصًا وَكَانَ رَسُولًا نَبِيًّا ۞

فكلي واشربي وقري عينا فاما ترين من البشر
فقولي اني نذرت للرحمن صوما فلن اكلم اليوم
فاتت به قومها تحمله قالوا يا مريم لقد جئت
يا اخت هرون ما كان ابوك امرا سوء وما
بغيا فاشارت اليه قالوا كيف نكلم من كان
صبيا قال اني عبد الله اتاني الكتاب وجعلني
وجعلني مباركا اين ما كنت واوصاني بالصلوة
ما دمت حيا وبرا بوالدتي ولم يجعلني جبارا
والسلام علي يوم ولدت ويوم اموت ويوم
ذلك عيسى ابن مريم قول الحق الذي فيه يمترون
لله ان يتخذ من ولد سبحانه اذا قضى امرا فانما
كن فيكون وان الله ربي وربكم فاعبدوه
مستقيم فاختلف الاحزاب من بينهم فو
كفروا من مشهد يوم عظيم اسمع بهم
يأتوننا لكن الظالمون اليوم في ضلال

رَبُّ السَّمٰوٰتِ وَالْاَرْضِ وَمَا بَيْنَهُمَا فَاعْبُدْهُ وَاصْطَبِرْ لِعِبَادَتِهٖ
هَلْ تَعْلَمُ لَهٗ سَمِيًّا ۞ وَيَقُوْلُ الْاِنْسَانُ ءَاِذَا مَا مِتُّ لَسَوْفَ
اُخْرَجُ حَيًّا ۞ اَوَلَا يَذْكُرُ الْاِنْسَانُ اَنَّا خَلَقْنٰهُ مِنْ قَبْلُ
وَلَمْ يَكُ شَيْـًٔا ۞ فَوَرَبِّكَ لَنَحْشُرَنَّهُمْ وَالشَّيٰطِيْنَ ثُمَّ
لَنُحْضِرَنَّهُمْ حَوْلَ جَهَنَّمَ جِثِيًّا ۞ ثُمَّ لَنَنْزِعَنَّ مِنْ كُلِّ شِيْعَةٍ
اَيُّهُمْ اَشَدُّ عَلَى الرَّحْمٰنِ عِتِيًّا ۞ ثُمَّ لَنَحْنُ اَعْلَمُ بِالَّذِيْنَ هُمْ اَوْلٰى بِهَا
صِلِيًّا ۞ وَاِنْ مِّنْكُمْ اِلَّا وَارِدُهَا كَانَ عَلٰى رَبِّكَ حَتْمًا مَّقْضِيًّا
۞ ثُمَّ نُنَجِّى الَّذِيْنَ اتَّقَوْا وَّنَذَرُ الظّٰلِمِيْنَ فِيْهَا جِثِيًّا ۞ وَاِذَا
تُتْلٰى عَلَيْهِمْ اٰيٰتُنَا بَيِّنٰتٍ قَالَ الَّذِيْنَ كَفَرُوْا لِلَّذِيْنَ اٰمَنُوْٓا
اَىُّ الْفَرِيْقَيْنِ خَيْرٌ مَّقَامًا وَّاَحْسَنُ نَدِيًّا ۞ وَكَمْ اَهْلَكْنَا قَبْلَهُمْ
مِّنْ قَرْنٍ هُمْ اَحْسَنُ اَثَاثًا وَّرِءْيًا ۞ قُلْ مَنْ كَانَ فِى الضَّلٰلَةِ
فَلْيَمْدُدْ لَهُ الرَّحْمٰنُ مَدًّا حَتّٰٓى اِذَا رَاَوْا مَا يُوْعَدُوْنَ اِمَّا
الْعَذَابَ وَاِمَّا السَّاعَةَ فَسَيَعْلَمُوْنَ مَنْ هُوَ شَرٌّ مَّكَانًا
وَّاَضْعَفُ جُنْدًا ۞ وَيَزِيْدُ اللّٰهُ الَّذِيْنَ اهْتَدَوْا هُدًى
وَالْبٰقِيٰتُ الصّٰلِحٰتُ خَيْرٌ عِنْدَ رَبِّكَ ثَوَابًا وَّخَيْرٌ مَّرَدًّا ۞

وَنَادَيْنَاهُ مِنْ جَانِبِ الطُّورِ الْأَيْمَنِ وَقَرَّبْنَاهُ
مِنْ رَحْمَتِنَا أَخَاهُ هَارُونَ نَبِيًّا ۞ وَاذْكُرْ فِي الْكِ
صَادِقَ الْوَعْدِ وَكَانَ رَسُولًا نَبِيًّا ۞ وَكَانَ يَ
وَالزَّكَوٰةِ وَكَانَ عِنْدَ رَبِّهِ مَرْضِيًّا ۞ وَاذْكُ
إِنَّهُ كَانَ صِدِّيقًا نَبِيًّا ۞ وَرَفَعْنَاهُ مَكَانًا عَلِيًّا
اللَّهُ عَلَيْهِمْ مِنَ النَّبِيِّينَ مِنْ ذُرِّيَّةِ آدَمَ وَمِمَّ
وَمِنْ ذُرِّيَّةِ إِبْرَاهِيمَ وَإِسْرَائِيلَ وَمِمَّنْ هَدَيْنَا وَا
عَلَيْهِمْ آيَاتُ الرَّحْمَٰنِ خَرُّوا سُجَّدًا وَبُكِيًّا ۞ فَخَ
أَضَاعُوا الصَّلَوٰةَ وَاتَّبَعُوا الشَّهَوَاتِ فَسَوْفَ
مَنْ تَابَ وَآمَنَ وَعَمِلَ صَالِحًا فَأُولَٰئِكَ يَدْخُلُونَ
شَيْئًا ۞ جَنَّاتِ عَدْنٍ الَّتِي وَعَدَ الرَّحْمَٰنُ عِبَادَ
وَعْدُهُ مَأْتِيًّا ۞ لَا يَسْمَعُونَ فِيهَا لَغْوًا إِلَّا سَلَ
فِيهَا بُكْرَةً وَعَشِيًّا ۞ تِلْكَ الْجَنَّةُ الَّتِي نُورِ
كَانَ تَقِيًّا ۞ وَمَا نَتَنَزَّلُ إِلَّا بِأَمْرِ رَبِّكَ لَ
وَمَا خَلْفَنَا وَمَا بَيْنَ ذَٰلِكَ وَمَا كَانَ رَبُّكَ

سجدة

إِنَّ الَّذِينَ آمَنُوا وَعَمِلُوا الصَّالِحَاتِ سَيَجْعَلُ لَهُمُ الرَّحْمَٰنُ وُدًّا ۝ فَإِنَّمَا
يَسَّرْنَاهُ بِلِسَانِكَ لِتُبَشِّرَ بِهِ الْمُتَّقِينَ وَتُنْذِرَ بِهِ قَوْمًا لُّدًّا ۝ وَكَمْ
أَهْلَكْنَا قَبْلَهُم مِّن قَرْنٍ هَلْ تُحِسُّ مِنْهُم مِّنْ أَحَدٍ أَوْ تَسْمَعُ لَهُمْ رِكْزًا ۝

سورة طه مكية وهي مائة وخمس وثلاثون آية

بِسْمِ اللَّهِ الرَّحْمَٰنِ الرَّحِيمِ

طٰهٰ ۝ مَا أَنزَلْنَا عَلَيْكَ الْقُرْآنَ لِتَشْقَىٰ ۝ إِلَّا تَذْكِرَةً
لِّمَن يَخْشَىٰ ۝ تَنزِيلًا مِّمَّنْ خَلَقَ الْأَرْضَ وَالسَّمَاوَاتِ الْعُلَى ۝
الرَّحْمَٰنُ عَلَى الْعَرْشِ اسْتَوَىٰ ۝ لَهُ مَا فِي السَّمَاوَاتِ وَمَا فِي
الْأَرْضِ وَمَا بَيْنَهُمَا وَمَا تَحْتَ الثَّرَىٰ ۝ وَإِن تَجْهَرْ بِالْقَوْلِ فَإِنَّهُ
يَعْلَمُ السِّرَّ وَأَخْفَى ۝ اللَّهُ لَا إِلَٰهَ إِلَّا هُوَ لَهُ الْأَسْمَاءُ الْحُسْنَىٰ ۝
وَهَلْ أَتَاكَ حَدِيثُ مُوسَىٰ ۝ إِذْ رَأَىٰ نَارًا فَقَالَ لِأَهْلِهِ امْكُثُوا
إِنِّي آنَسْتُ نَارًا لَّعَلِّي آتِيكُم مِّنْهَا بِقَبَسٍ أَوْ أَجِدُ عَلَى النَّارِ
هُدًى ۝ فَلَمَّا أَتَاهَا نُودِيَ يَا مُوسَىٰ ۝ إِنِّي أَنَا رَبُّكَ
فَاخْلَعْ نَعْلَيْكَ إِنَّكَ بِالْوَادِ الْمُقَدَّسِ طُوًى ۝

أفرأيت الذي كفر بآياتنا وقال لأوتين
أطلع الغيب أم اتخذ عند الرحمن عهدا ۞
ما يقول ونمد له من العذاب مدا ۞ و
ويأتينا فردا ۞ واتخذوا من دون الله آلهة ليـ
عزا ۞ كلا سيكفرون بعبادتهم ويـ
ضدا ۞ ألم تر أنا أرسلنا الشياطين على ال
تؤزهم أزا ۞ فلا تعجل عليهم إنما نعد لهـ
يوم نحشر المتقين إلى الرحمن وفدا ۞ ونسو
إلى جهنم وردا ۞ لا يملكون الشفاعة
عند الرحمن عهدا ۞ وقالوا اتخذ الرحمن ولدا ۞
شيئا إدا ۞ تكاد السموات يتفطرن
الأرض وتخر الجبال هدا ۞ أن دعوا للرحـ
ينبغي للرحمن أن يتخذ ولدا ۞ إن كل من
والأرض إلا آتي الرحمن عبدا ۞ لقد أحصيهم
عدا ۞ وكلهم آتيه يوم القيمة

والصافات سجعا فالزاجرات زجرا فالتاليات ذكرا ۝ إن إلهكم لواحد ۝ رب السموات والأرض وما بينهما ورب المشارق ۝ إنا زينا السماء الدنيا بزينة الكواكب ۝ وحفظا من كل شيطان مارد ۝ لا يسمعون إلى الملإ الأعلى ويقذفون من كل جانب ۝ دحورا ولهم عذاب واصب ۝ إلا من خطف الخطفة فأتبعه شهاب ثاقب ۝ فاستفتهم أهم أشد خلقا أم من خلقنا إنا خلقناهم من طين لازب ۝ بل عجبت ويسخرون ۝ وإذا ذكروا لا يذكرون ۝ وإذا رأوا آية يستسخرون ۝ وقالوا إن هذا إلا سحر مبين ۝ أإذا متنا وكنا ترابا وعظاما أإنا لمبعوثون ۝ أو آباؤنا الأولون ۝ قل نعم وأنتم داخرون ۝ فإنما هي زجرة واحدة فإذا هم ينظرون ۝ وقالوا يا ويلنا هذا يوم الدين ۝ هذا يوم الفصل الذي كنتم به تكذبون ۝ احشروا الذين ظلموا وأزواجهم وما كانوا يعبدون ۝ من دون الله فاهدوهم إلى صراط الجحيم ۝ وقفوهم إنهم مسئولون ۝ ما لكم لا تناصرون ۝ بل هم اليوم مستسلمون ۝ وأقبل بعضهم على بعض يتساءلون ۝ قالوا إنكم كنتم تأتوننا عن اليمين ۝ قالوا بل لم تكونوا مؤمنين ۝ وما كان لنا عليكم من سلطان بل كنتم قوما طاغين ۝ فحق علينا قول ربنا إنا لذائقون ۝ فأغويناكم إنا كنا غاوين ۝ فإنهم يومئذ في العذاب مشتركون ۝ إنا كذلك نفعل بالمجرمين ۝ إنهم كانوا إذا قيل لهم لا إله إلا الله يستكبرون ۝ ويقولون أئنا لتاركو آلهتنا لشاعر مجنون ۝ بل جاء بالحق وصدق المرسلين ۝ إنكم لذائقو العذاب الأليم ۝ وما تجزون إلا ما كنتم تعملون ۝ إلا عباد الله المخلصين ۝ أولئك لهم رزق معلوم ۝ فواكه وهم مكرمون ۝ في جنات النعيم ۝ على سرر متقابلين ۝ يطاف عليهم بكأس من معين ۝ بيضاء لذة للشاربين ۝ لا فيها غول ولا هم عنها ينزفون ۝ وعندهم قاصرات الطرف عين ۝ كأنهم بيض مكنون ۝ فأقبل بعضهم على بعض يتساءلون ۝ قال قائل منهم إني كان لي قرين ۝ يقول أئنك لمن المصدقين ۝ أإذا متنا وكنا ترابا وعظاما أإنا لمدينون ۝ قال هل أنتم مطلعون ۝ فاطلع فرآه في سواء الجحيم ۝ قال تالله إن كدت لتردين ۝ ولولا نعمة ربي لكنت من المحضرين ۝ أفما نحن بميتين ۝ إلا موتتنا الأولى وما نحن بمعذبين ۝ إن هذا لهو الفوز العظيم ۝ لمثل هذا فليعمل العاملون ۝ أذلك خير نزلا أم شجرة الزقوم ۝ إنا جعلناها فتنة للظالمين ۝ إنها شجرة تخرج في أصل الجحيم ۝ طلعها كأنه رؤوس الشياطين ۝ فإنهم لآكلون من

سورة ص مكية

وهي ثمان وثمانون آية وثلاث عشرة ركوعا

بسم الله الرحمن الرحيم

ص والقرآن ذي الذكر ۝ بل الذين كفروا في عزة وشقاق ۝ كم أهلكنا من قبلهم من قرن فنادوا ولات حين مناص ۝ وعجبوا أن جاءهم منذر منهم وقال الكافرون هذا ساحر كذاب ۝ أجعل الآلهة إلها واحدا إن هذا لشيء عجاب ۝ وانطلق الملأ منهم أن امشوا واصبروا على آلهتكم إن هذا لشيء يراد ۝ ما سمعنا بهذا في الملة الآخرة إن هذا إلا اختلاق ۝ أأنزل عليه الذكر من بيننا بل هم في شك من ذكري بل لما يذوقوا عذاب ۝ أم عندهم خزائن رحمة ربك العزيز الوهاب ۝ أم لهم ملك السموات والأرض وما بينهما فليرتقوا في الأسباب ۝ جند ما هنالك مهزوم من الأحزاب ۝ كذبت قبلهم قوم نوح وعاد وفرعون ذو الأوتاد ۝ وثمود وقوم لوط وأصحاب الأيكة أولئك الأحزاب ۝ إن كل إلا كذب الرسل فحق عقاب ۝ وما ينظر هؤلاء إلا صيحة واحدة ما لها من فواق ۝ وقالوا ربنا عجل لنا قطنا قبل يوم الحساب ۝ اصبر على ما يقولون واذكر عبدنا داود ذا الأيد إنه أواب ۝ إنا سخرنا الجبال معه يسبحن بالعشي والإشراق ۝ والطير محشورة كل له أواب ۝ وشددنا ملكه وآتيناه الحكمة وفصل الخطاب ۝ وهل أتاك نبأ الخصم إذ تسوروا المحراب ۝ إذ دخلوا على داود ففزع منهم قالوا لا تخف خصمان بغى بعضنا على بعض فاحكم بيننا بالحق ولا تشطط واهدنا إلى سواء الصراط ۝ إن هذا أخي له تسع وتسعون نعجة ولي نعجة واحدة فقال أكفلنيها وعزني في الخطاب ۝ قال لقد ظلمك بسؤال نعجتك إلى نعاجه وإن كثيرا من الخلطاء ليبغي بعضهم على بعض إلا الذين آمنوا وعملوا الصالحات وقليل ما هم وظن داود أنما فتناه فاستغفر ربه وخر راكعا وأناب ۝ فغفرنا له ذلك وإن له عندنا لزلفى وحسن مآب ۝ يا داود إنا جعلناك خليفة في الأرض فاحكم بين الناس بالحق ولا تتبع الهوى فيضلك عن سبيل الله إن الذين يضلون عن سبيل الله لهم عذاب شديد بما نسوا يوم الحساب ۝ وما خلقنا السماء والأرض وما بينهما باطلا ذلك ظن الذين كفروا فويل للذين كفروا من النار ۝ أم نجعل الذين آمنوا وعملوا الصالحات كالمفسدين في الأرض أم نجعل المتقين كالفجار ۝ كتاب أنزلناه إليك مبارك ليدبروا آياته وليتذكر أولوا الألباب ۝ ووهبنا لداود سليمان نعم العبد إنه أواب ۝ إذ عرض عليه بالعشي الصافنات الجياد ۝ فقال إني أحببت حب الخير عن ذكر ربي حتى توارت بالحجاب ۝ ردوها علي فطفق مسحا بالسوق والأعناق ۝ ولقد فتنا سليمان وألقينا على كرسيه جسدا ثم أناب ۝ قال رب اغفر لي وهب لي ملكا لا ينبغي لأحد من بعدي إنك أنت الوهاب ۝ فسخرنا له الريح تجري بأمره رخاء حيث أصاب ۝ والشياطين كل بناء وغواص ۝ وآخرين مقرنين في الأصفاد ۝ هذا عطاؤنا فامنن أو أمسك بغير حساب ۝ وإن له عندنا لزلفى وحسن مآب ۝ واذكر عبدنا أيوب إذ نادى ربه أني مسني الشيطان بنصب وعذاب ۝ اركض برجلك هذا مغتسل بارد وشراب ۝ ووهبنا له أهله ومثلهم معهم رحمة منا وذكرى لأولي الألباب ۝ وخذ بيدك ضغثا فاضرب به ولا تحنث إنا وجدناه صابرا نعم العبد إنه أواب ۝ واذكر عبادنا إبراهيم وإسحاق ويعقوب أولي الأيدي والأبصار ۝ إنا أخلصناهم بخالصة ذكرى الدار ۝ وإنهم عندنا لمن المصطفين الأخيار ۝ واذكر إسماعيل واليسع وذا الكفل وكل من الأخيار ۝ هذا ذكر وإن للمتقين لحسن مآب ۝ جنات عدن مفتحة لهم الأبواب ۝ متكئين فيها يدعون فيها بفاكهة كثيرة وشراب ۝ وعندهم قاصرات الطرف أتراب ۝ هذا ما توعدون ليوم الحساب ۝ إن هذا لرزقنا ما له من نفاد ۝ هذا وإن للطاغين لشر مآب ۝ جهنم يصلونها فبئس المهاد ۝ هذا فليذوقوه حميم وغساق ۝ وآخر من شكله أزواج ۝ هذا فوج مقتحم معكم لا مرحبا بهم إنهم صالوا النار ۝ قالوا بل أنتم لا مرحبا بكم أنتم قدمتموه لنا فبئس القرار ۝ قالوا ربنا من قدم لنا هذا فزده عذابا ضعفا في النار ۝ وقالوا ما لنا لا نرى رجالا كنا نعدهم من الأشرار ۝ أتخذناهم سخريا أم زاغت عنهم الأبصار ۝ إن ذلك لحق تخاصم أهل النار ۝ قل إنما أنا منذر وما من إله إلا الله الواحد القهار ۝ رب السموات والأرض وما بينهما العزيز الغفار ۝ قل هو نبأ عظيم ۝ أنتم عنه معرضون ۝ ما كان لي من علم بالملإ الأعلى إذ يختصمون ۝ إن يوحى إلي إلا أنما أنا نذير مبين ۝ إذ قال ربك للملائكة إني خالق بشرا من طين ۝ فإذا سويته ونفخت فيه من روحي فقعوا له ساجدين ۝ فسجد الملائكة كلهم أجمعون ۝ إلا إبليس استكبر وكان من الكافرين ۝ قال يا إبليس ما منعك أن تسجد لما خلقت بيدي أستكبرت أم كنت من العالين ۝ قال أنا خير منه خلقتني من نار وخلقته من طين ۝ قال فاخرج منها فإنك رجيم ۝ وإن عليك لعنتي إلى يوم الدين ۝ قال رب فأنظرني إلى يوم يبعثون ۝ قال فإنك من المنظرين ۝ إلى يوم الوقت المعلوم ۝ قال فبعزتك لأغوينهم أجمعين ۝ إلا عبادك منهم المخلصين ۝ قال فالحق والحق أقول ۝ لأملأن جهنم منك وممن تبعك منهم أجمعين ۝ قل ما أسألكم عليه من أجر وما أنا من المتكلفين ۝ إن هو إلا ذكر للعالمين ۝ ولتعلمن نبأه بعد حين ۝

أفرأيت الذي كفر بآياتنا وقال لأوتين مالا وولدا ٭
أطلع الغيب أم اتخذ عند الرحمن عهدا ٭ كلا
سنكتب ما يقول ونمد له من العذاب مدا ٭ ونرثه ما يقول
ويأتينا فردا ٭ واتخذوا من دون الله آلهة ليكونوا لهم
عزا ٭ كلا سيكفرون بعبادتهم ويكونون عليهم
ضدا ٭ ألم تر أنا أرسلنا الشياطين على الكافرين
تؤزهم أزا ٭ فلا تعجل عليهم إنما نعد لهم عدا ٭
يوم نحشر المتقين إلى الرحمن وفدا ٭ ونسوق المجرمين
إلى جهنم وردا ٭ لا يملكون الشفاعة إلا من اتخذ
عند الرحمن عهدا ٭ وقالوا اتخذ الرحمن ولدا ٭ لقد جئتم
شيئا إدا ٭ تكاد السموات يتفطرن منه وتنشق
الأرض وتخر الجبال هدا ٭ أن دعوا للرحمن ولدا ٭ وما
ينبغي للرحمن أن يتخذ ولدا ٭ إن كل من في السموات
والأرض إلا آتي الرحمن عبدا ٭ لقد أحصاهم وعدهم
عدا ٭ وكلهم آتيه يوم القيامة فردا ٭

يَا يَا تِنَا وَقَالَ لَأُوتَيَنَّ مَالًا وَوَلَدًا ۞
عِندَ الرَّحْمَٰنِ عَهْدًا ۞ كَلَّا ۚ سَنَكْتُبُ
لَهُ مِنَ الْعَذَابِ مَدًّا ۞ وَنَرِثُهُ مَا يَقُولُ
وَاتَّخَذُوا مِن دُونِ اللَّهِ آلِهَةً لِّيَكُونُوا لَهُمْ
وَيَكْفُرُونَ بِعِبَادَتِهِمْ وَيَكُونُونَ عَلَيْهِمْ
أَنَّا أَرْسَلْنَا الشَّيَاطِينَ عَلَى الْكَافِرِينَ
تَؤُزُّهُمْ أَزًّا ۞ فَلَا تَعْجَلْ عَلَيْهِمْ ۖ إِنَّمَا نَعُدُّ لَهُمْ عَدًّا ۞
الرَّحْمَٰنِ وَفْدًا ۞ وَنَسُوقُ الْمُجْرِمِينَ
لَا يَمْلِكُونَ الشَّفَاعَةَ إِلَّا مَنِ اتَّخَذَ
وَقَالُوا اتَّخَذَ الرَّحْمَٰنُ وَلَدًا ۞ لَّقَدْ جِئْتُمْ
تَكَادُ السَّمَاوَاتُ يَتَفَطَّرْنَ مِنْهُ وَتَنشَقُّ
هَدًّا ۞ أَن دَعَوْا لِلرَّحْمَٰنِ وَلَدًا ۞ وَمَا
وَلَدًا ۞ إِن كُلُّ مَن فِي السَّمَاوَاتِ
عَبْدًا ۞ لَّقَدْ أَحْصَاهُمْ وَعَدَّهُمْ
وَكُلُّهُمْ آتِيهِ يَوْمَ الْقِيَامَةِ فَرْدًا ۞

إِنَّ الَّذِينَ آمَنُوا وَعَمِلُوا الصَّالِحَاتِ سَيَجْعَلُ لَهُمُ الرَّحْمَٰنُ وُدًّا ۞ فَإِنَّمَا
يَسَّرْنَاهُ بِلِسَانِكَ لِتُبَشِّرَ بِهِ الْمُتَّقِينَ وَتُنذِرَ بِهِ قَوْمًا لُّدًّا ۞ وَكَمْ
أَهْلَكْنَا قَبْلَهُم مِّن قَرْنٍ هَلْ تُحِسُّ مِنْهُم مِّنْ أَحَدٍ أَوْ تَسْمَعُ لَهُمْ رِكْزًا ۞

سورة طه مكية

وهي مائة وخمس وثلاثون آية

بِسْمِ اللَّهِ الرَّحْمَٰنِ الرَّحِيمِ

طه ۞ مَا أَنزَلْنَا عَلَيْكَ الْقُرْآنَ لِتَشْقَىٰ ۞ إِلَّا تَذْكِرَةً
لِّمَن يَخْشَىٰ ۞ تَنزِيلًا مِّمَّنْ خَلَقَ الْأَرْضَ وَالسَّمَاوَاتِ الْعُلَىٰ ۞
الرَّحْمَٰنُ عَلَى الْعَرْشِ اسْتَوَىٰ ۞ لَهُ مَا فِي السَّمَاوَاتِ وَمَا فِي
الْأَرْضِ وَمَا بَيْنَهُمَا وَمَا تَحْتَ الثَّرَىٰ ۞ وَإِن تَجْهَرْ بِالْقَوْلِ فَإِنَّهُ
يَعْلَمُ السِّرَّ وَأَخْفَى ۞ اللَّهُ لَا إِلَٰهَ إِلَّا هُوَ لَهُ الْأَسْمَاءُ الْحُسْنَىٰ ۞
وَهَلْ أَتَاكَ حَدِيثُ مُوسَىٰ ۞ إِذْ رَأَىٰ نَارًا فَقَالَ لِأَهْلِهِ امْكُثُوا
إِنِّي آنَسْتُ نَارًا لَّعَلِّي آتِيكُم مِّنْهَا بِقَبَسٍ أَوْ أَجِدُ عَلَى النَّارِ
هُدًى ۞ فَلَمَّا أَتَاهَا نُودِيَ يَا مُوسَىٰ ۞ إِنِّي أَنَا رَبُّكَ
فَاخْلَعْ نَعْلَيْكَ ۖ إِنَّكَ بِالْوَادِ الْمُقَدَّسِ طُوًى ۞

أفرأيت الذي كفر
أطلع الغيب أم اتخذ
ما يقول ونمد له من
ويأتينا فردا ۞ واتخذ
عزا ۞ كلا سيكفر
ضدا ۞ ألم تر أنا أرسلنا
تؤزهم أزا ۞ فلا تعجل
يوم نحشر المتقين إلى الر
إلى جهنم وردا ۞ لا
عند الرحمن عهدا ۞ و
شيئا إدا ۞ تكاد
الأرض وتخر الجبال
ينبغي للرحمن أن يتخذ
والأرض إلا آتي الرحمن
عبدا ۞ وكل

لِمَا يُوحَىٰ ۞ إِنَّنِي أَنَا اللَّهُ لَا إِلَٰهَ إِلَّا أَنَا
وَةَ لِذِكْرِي ۞ إِنَّ السَّاعَةَ آتِيَةٌ
كُلُّ نَفْسٍ بِمَا تَسْعَىٰ ۞ فَلَا يَصُدَّنَّكَ
اتَّبَعَ هَوَاهُ فَتَرْدَىٰ ۞ وَمَا تِلْكَ
الَ هِيَ عَصَايَ أَتَوَكَّؤُا عَلَيْهَا وَأَهُشُّ بِهَا
مَارِبُ أُخْرَىٰ ۞ قَالَ أَلْقِهَا يَا مُوسَىٰ ۞
ةٌ تَسْعَىٰ ۞ قَالَ خُذْهَا وَلَا تَخَفْ
لَاوُلَىٰ ۞ وَاضْمُمْ يَدَكَ إِلَىٰ جَنَاحِكَ
سُوءٍ آيَةً أُخْرَىٰ ۞ لِنُرِيَكَ مِنْ آيَاتِنَا
فِرْعَوْنَ إِنَّهُ طَغَىٰ ۞ قَالَ رَبِّ اشْرَحْ لِي
مَرِي ۞ وَاحْلُلْ عُقْدَةً مِنْ لِسَانِي ۞
جْعَلْ لِي وَزِيرًا مِنْ أَهْلِي ۞ هَارُونَ أَخِي ۞
وَأَشْرِكْهُ فِي أَمْرِي ۞ كَيْ نُسَبِّحَكَ كَثِيرًا ۞
إِنَّكَ كُنْتَ بِنَا بَصِيرًا ۞ قَالَ قَدْ
سَىٰ ۞ وَلَقَدْ مَنَنَّا عَلَيْكَ مَرَّةً أُخْرَىٰ ۞

إِذْ أَوْحَيْنَا إِلَىٰ أُمِّكَ مَا يُوحَىٰ ۞ أَنِ اقْذِفِيهِ فِي التَّابُوتِ فَاقْذِفِيهِ
فِي الْيَمِّ فَلْيُلْقِهِ الْيَمُّ بِالسَّاحِلِ يَأْخُذْهُ عَدُوٌّ لِي وَعَدُوٌّ لَهُ
وَأَلْقَيْتُ عَلَيْكَ مَحَبَّةً مِنِّي وَلِتُصْنَعَ عَلَىٰ عَيْنِي ۞ إِذْ تَمْشِي
أُخْتُكَ فَتَقُولُ هَلْ أَدُلُّكُمْ عَلَىٰ مَنْ يَكْفُلُهُ فَرَجَعْنَاكَ إِلَىٰ أُمِّكَ كَيْ تَقَرَّ
عَيْنُهَا وَلَا تَحْزَنَ وَقَتَلْتَ نَفْسًا فَنَجَّيْنَاكَ مِنَ الْغَمِّ وَفَتَنَّاكَ
فُتُونًا فَلَبِثْتَ سِنِينَ فِي أَهْلِ مَدْيَنَ ثُمَّ جِئْتَ عَلَىٰ قَدَرٍ يَا مُوسَىٰ
۞ وَاصْطَنَعْتُكَ لِنَفْسِي ۞ اذْهَبْ أَنْتَ وَأَخُوكَ بِآيَاتِي
وَلَا تَنِيَا فِي ذِكْرِي ۞ اذْهَبَا إِلَىٰ فِرْعَوْنَ إِنَّهُ طَغَىٰ ۞ فَقُولَا لَهُ
قَوْلًا لَيِّنًا لَعَلَّهُ يَتَذَكَّرُ أَوْ يَخْشَىٰ ۞ قَالَا رَبَّنَا إِنَّنَا نَخَافُ
أَنْ يَفْرُطَ عَلَيْنَا أَوْ أَنْ يَطْغَىٰ ۞ قَالَ لَا تَخَافَا إِنَّنِي مَعَكُمَا أَسْمَعُ
وَأَرَىٰ ۞ فَأْتِيَاهُ فَقُولَا إِنَّا رَسُولَا رَبِّكَ فَأَرْسِلْ مَعَنَا بَنِي
إِسْرَائِيلَ وَلَا تُعَذِّبْهُمْ قَدْ جِئْنَاكَ بِآيَةٍ مِنْ رَبِّكَ وَالسَّلَامُ
عَلَىٰ مَنِ اتَّبَعَ الْهُدَىٰ ۞ إِنَّا قَدْ أُوحِيَ إِلَيْنَا أَنَّ الْعَذَابَ عَلَىٰ مَنْ كَذَّبَ
وَتَوَلَّىٰ ۞ قَالَ فَمَنْ رَبُّكُمَا يَا مُوسَىٰ ۞ قَالَ رَبُّنَا الَّذِي أَعْطَىٰ كُلَّ
شَيْءٍ خَلْقَهُ ثُمَّ هَدَىٰ ۞ قَالَ فَمَا بَالُ الْقُرُونِ الْأُولَىٰ ۞

وَانَا اخْتَرْتُكَ فَاسْتَمِ
فَاعْبُدْنِي وَاَقِمِ الصَّلٰ
اَكَادُ اُخْفِيهَا لِتُجْزٰى
عَنْهَا مَنْ لَا يُؤْمِنُ بِهَا وَ
بِيَمِينِكَ يَا مُوسٰى ۞ قَ
عَلٰى عَصَايَ وَاَهُشُّ بِهَا
فَاَلْقٰيهَا فَاِذَا هِيَ حَيَّ
سَنُعِيدُهَا سِيرَتَهَا الْ
تَخْرُجْ بَيْضَاءَ مِنْ غَيْرِ
اُخْرٰى ۞ اِذْهَبْ اِلٰى
صَدْرِي ۞ وَيَسِّرْ لِي
يَفْقَهُوا قَوْلِي ۞ وَا
اشْدُدْ بِهِ اَزْرِي ۞
وَنَذْكُرَكَ كَثِيرًا ۞
اُوتِيتَ سُؤْلَكَ يَا مُو

قالوا يا موسى إما أن تلقي وإما أن نكون أول من ألقى ۞ قال
بل ألقوا فإذا حبالهم وعصيهم يخيل إليه من سحرهم أنها
تسعى ۞ فأوجس في نفسه خيفة موسى ۞ قلنا لا تخف إنك
أنت الأعلى ۞ وألق ما في يمينك تلقف ما صنعوا إنما صنعوا
كيد ساحر ولا يفلح الساحر حيث أتى ۞ فألقي السحرة سجدا
قالوا آمنا برب هرون وموسى ۞ قال آمنتم له قبل أن آذن لكم
إنه لكبيركم الذي علمكم السحر فلأقطعن أيديكم وأرجلكم من
خلاف ولأصلبنكم في جذوع النخل ولتعلمن أينا أشد عذابا وأبقى
۞ قالوا لن نؤثرك على ما جاءنا من البينات والذي
فطرنا فاقض ما أنت قاض إنما تقضي هذه الحياة الدنيا ۞ إنا
آمنا بربنا ليغفر لنا خطايانا وما أكرهتنا عليه من السحر والله
خير وأبقى ۞ إنه من يأت ربه مجرما فإن له جهنم لا يموت
فيها ولا يحيى ۞ ومن يأته مؤمنا قد عمل الصالحات
فأولئك لهم الدرجات العلى ۞ جنات عدن تجري من تحتها
الأنهار خالدين فيها وذلك جزاء من تزكى ۞

قَالَ عِلْمُهَا عِنْدَ رَبِّي فِي كِتَابٍ لَا يَضِلُّ رَبِّي وَلَا يَنْسَى ۞
جَعَلَ لَكُمُ الْأَرْضَ مَهْدًا وَسَلَكَ لَكُمْ فِيهَا سُبُلًا
مِنَ السَّمَاءِ مَاءً فَأَخْرَجْنَا بِهِ أَزْوَاجًا مِنْ نَبَاتٍ شَتَّى ۞
وَارْعَوْا أَنْعَامَكُمْ إِنَّ فِي ذَٰلِكَ لَآيَاتٍ لِأُولِي النُّهَىٰ
مِنْهَا خَلَقْنَاكُمْ وَفِيهَا نُعِيدُكُمْ وَمِنْهَا نُخْرِجُكُمْ تَارَةً أُخْ
وَلَقَدْ أَرَيْنَاهُ آيَاتِنَا كُلَّهَا فَكَذَّبَ وَأَبَىٰ ۞ قَالَ
لِتُخْرِجَنَا مِنْ أَرْضِنَا بِسِحْرِكَ يَا مُوسَىٰ ۞ فَلَنَأْتِيَنَّكَ
مِثْلِهِ فَاجْعَلْ بَيْنَنَا وَبَيْنَكَ مَوْعِدًا لَا نُخْلِفُهُ نَحْنُ وَلَا
مَكَانًا سُوًى ۞ قَالَ مَوْعِدُكُمْ يَوْمُ الزِّينَةِ وَأَنْ يُحْشَرَ النَّ
ضُحًى ۞ فَتَوَلَّىٰ فِرْعَوْنُ فَجَمَعَ كَيْدَهُ ثُمَّ أَتَىٰ ۞ قَالَ لَهُمْ
وَيْلَكُمْ لَا تَفْتَرُوا عَلَى اللَّهِ كَذِبًا فَيُسْحِتَكُمْ بِعَذَابٍ
خَابَ مَنِ افْتَرَىٰ ۞ فَتَنَازَعُوا أَمْرَهُمْ بَيْنَهُمْ وَأَسَرُّوا
۞ قَالُوا إِنْ هَٰذَانِ لَسَاحِرَانِ يُرِيدَانِ أَنْ يُخْرِجَاكُمْ
مِنْ أَرْضِكُمْ بِسِحْرِهِمَا وَيَذْهَبَا بِطَرِيقَتِكُمُ الْمُثْلَىٰ ۞ فَ
كَيْدَكُمْ ثُمَّ ائْتُوا صَفًّا وَقَدْ أَفْلَحَ الْيَوْمَ مَنِ اسْتَ

فَأَخْرَجَ لَهُمْ عِجْلًا جَسَدًا لَهُ خُوَارٌ فَقَالُوا هَٰذَا إِلَٰهُكُمْ وَإِلَٰهُ
مُوسَىٰ فَنَسِيَ ۞ أَفَلَا يَرَوْنَ أَلَّا يَرْجِعُ إِلَيْهِمْ قَوْلًا وَلَا يَمْلِكُ
لَهُمْ ضَرًّا وَلَا نَفْعًا ۞ وَلَقَدْ قَالَ لَهُمْ هَارُونُ مِنْ قَبْلُ يَا قَوْمِ إِنَّمَا
فُتِنْتُمْ بِهِ وَإِنَّ رَبَّكُمُ الرَّحْمَٰنُ فَاتَّبِعُونِي وَأَطِيعُوا أَمْرِي ۞
قَالُوا لَنْ نَبْرَحَ عَلَيْهِ عَاكِفِينَ حَتَّىٰ يَرْجِعَ إِلَيْنَا مُوسَىٰ ۞
قَالَ يَا هَارُونُ مَا مَنَعَكَ إِذْ رَأَيْتَهُمْ ضَلُّوا ۞ أَلَّا تَتَّبِعَنِ
أَفَعَصَيْتَ أَمْرِي ۞ قَالَ يَا بْنَؤُمَّ لَا تَأْخُذْ بِلِحْيَتِي وَلَا
بِرَأْسِي إِنِّي خَشِيتُ أَنْ تَقُولَ فَرَّقْتَ بَيْنَ بَنِي إِسْرَائِيلَ
وَلَمْ تَرْقُبْ قَوْلِي ۞ قَالَ فَمَا خَطْبُكَ يَا سَامِرِيُّ ۞ قَالَ
بَصُرْتُ بِمَا لَمْ يَبْصُرُوا بِهِ فَقَبَضْتُ قَبْضَةً مِنْ أَثَرِ الرَّسُولِ
فَنَبَذْتُهَا وَكَذَٰلِكَ سَوَّلَتْ لِي نَفْسِي ۞ قَالَ فَاذْهَبْ
فَإِنَّ لَكَ فِي الْحَيَاةِ أَنْ تَقُولَ لَا مِسَاسَ وَإِنَّ لَكَ مَوْعِدًا
لَنْ تُخْلَفَهُ وَانْظُرْ إِلَىٰ إِلَٰهِكَ الَّذِي ظَلْتَ عَلَيْهِ عَاكِفًا
لَنُحَرِّقَنَّهُ ثُمَّ لَنَنْسِفَنَّهُ فِي الْيَمِّ نَسْفًا ۞ إِنَّمَا إِلَٰهُكُمُ
اللَّهُ الَّذِي لَا إِلَٰهَ إِلَّا هُوَ وَسِعَ كُلَّ شَيْءٍ عِلْمًا ۞

وَلَقَدْ أَوْحَيْنَآ إِلَىٰ مُوسَىٰٓ أَنْ أَسْرِ بِعِبَادِي فَٱضْرِبْ لَهُمْ طَرِيقًا
فِي ٱلْبَحْرِ يَبَسًا لَّا تَخَافُ دَرَكًا وَلَا تَخْشَىٰ ۝ فَأَتْبَعَهُمْ فِرْعَوْنُ
بِجُنُودِهِۦ فَغَشِيَهُم مِّنَ ٱلْيَمِّ مَا غَشِيَهُمْ ۝ وَأَضَلَّ فِرْعَوْنُ قَوْمَهُۥ
وَمَا هَدَىٰ ۝ يَٰبَنِىٓ إِسْرَٰٓءِيلَ قَدْ أَنجَيْنَٰكُم مِّنْ عَدُوِّكُمْ وَوَٰعَدْنَٰكُمْ
جَانِبَ ٱلطُّورِ ٱلْأَيْمَنَ وَنَزَّلْنَا عَلَيْكُمُ ٱلْمَنَّ وَٱلسَّلْوَىٰ ۝ كُلُوا
مِن طَيِّبَٰتِ مَا رَزَقْنَٰكُمْ وَلَا تَطْغَوْا فِيهِ فَيَحِلَّ عَلَيْكُمْ غَضَبِى
وَمَن يَحْلِلْ عَلَيْهِ غَضَبِى فَقَدْ هَوَىٰ ۝ وَإِنِّى لَغَفَّارٌ لِّمَن تَابَ
وَءَامَنَ وَعَمِلَ صَٰلِحًا ثُمَّ ٱهْتَدَىٰ ۝ وَمَآ أَعْجَلَكَ عَن قَوْمِكَ
يَٰمُوسَىٰ ۝ قَالَ هُمْ أُولَآءِ عَلَىٰٓ أَثَرِى وَعَجِلْتُ إِلَيْكَ رَبِّ
لِتَرْضَىٰ ۝ قَالَ فَإِنَّا قَدْ فَتَنَّا قَوْمَكَ مِنۢ بَعْدِكَ وَأَضَلَّهُمُ
ٱلسَّامِرِىُّ ۝ فَرَجَعَ مُوسَىٰٓ إِلَىٰ قَوْمِهِۦ غَضْبَٰنَ أَسِفًا
قَالَ يَٰقَوْمِ أَلَمْ يَعِدْكُمْ رَبُّكُمْ وَعْدًا حَسَنًا أَفَطَالَ عَلَيْكُمُ ٱلْعَهْدُ
أَمْ أَرَدتُّمْ أَن يَحِلَّ عَلَيْكُمْ غَضَبٌ مِّن رَّبِّكُمْ فَأَخْلَفْتُم مَّوْعِدِى
۝ قَالُوا۟ مَآ أَخْلَفْنَا مَوْعِدَكَ بِمَلْكِنَا وَلَٰكِنَّا حُمِّلْنَآ أَوْزَارًا
مِّن زِينَةِ ٱلْقَوْمِ فَقَذَفْنَٰهَا فَكَذَٰلِكَ أَلْقَى ٱلسَّامِرِىُّ ۝

فتعالى الله الملك الحق ولا تعجل بالقرآن من قبل أن
يقضى إليك وحيه وقل رب زدني علما ۞ ولقد عهدنا
إلى آدم من قبل فنسي ولم نجد له عزما ۞ وإذ قلنا
للملئكة اسجدوا لآدم فسجدوا إلا إبليس أبى ۞ فقلنا
يا آدم إن هذا عدو لك ولزوجك فلا يخرجنكما
من الجنة فتشقى ۞ إن لك ألا تجوع فيها ولا تعرى ۞
وأنك لا تظمؤا فيها ولا تضحى ۞ فوسوس إليه الشيطان
قال يا آدم هل أدلك على شجرة الخلد وملك لا يبلى ۞
فأكلا منها فبدت لهما سوءاتهما وطفقا يخصفان عليهما
من ورق الجنة وعصى آدم ربه فغوى ۞ ثم اجتبيه ربه
فتاب عليه وهدى ۞ قال اهبطا منها جميعا بعضكم
لبعض عدو فإما يأتينكم مني هدى فمن اتبع
هداى فلا يضل ولا يشقى ۞ ومن أعرض عن ذكري
فإن له معيشة ضنكا ونحشره يوم القيمة أعمى
۞ قال رب لم حشرتني أعمى وقد كنت بصيرا ۞

كذلك نقص عليك من انباء ما قد سبق وقد اتينا
لدنا ذكرا ۞ من اعرض عنه فانه يحمل يوم القيمة وزرا
خالدين فيه وساء لهم يوم القيمة حملا ۞ يوم ينفخ في ال
ونحشر المجرمين يومئذ زرقا ۞ يتخافتون بينهم
لبثتم الا عشرا ۞ نحن اعلم بما يقولون اذ يقول امثلهم
طريقة ان لبثتم الا يوما ۞ ويسئلونك عن الجبال
فقل ينسفها ربي نسفا ۞ فيذرها قاعا صفصفا
۞ لا ترى فيها عوجا ولا امتا ۞ يومئذ يتبعون الداع
لا عوج له وخشعت الاصوات للرحمن فلا تسمع الا هم
۞ يومئذ لا تنفع الشفاعة الا من اذن له الرحمن ورضي
قولا ۞ يعلم ما بين ايديهم وما خلفهم ولا يحيطون به
۞ وعنت الوجوه للحي القيوم وقد خاب من حمل
۞ ومن يعمل من الصالحات وهو مؤمن فلا يخاف
ولا هضما ۞ وكذلك انزلناه قرانا عربيا وصرفنا
من الوعيد لعلهم يتقون او يحدث لهم ذكرا

فتعالى الله الملك الحق ولا تعجل بالقرآن من قبل أن
يقضى إليك وحيه وقل رب زدني علما ۞ ولقد عهدنا
إلى آدم من قبل فنسي ولم نجد له عزما ۞ وإذ قلنا
للملائكة اسجدوا لآدم فسجدوا إلا إبليس أبى ۞ فقلنا
يا آدم إن هذا عدو لك ولزوجك فلا يخرجنكما
من الجنة فتشقى ۞ إن لك ألا تجوع فيها ولا تعرى ۞
وأنك لا تظمؤا فيها ولا تضحى ۞ فوسوس إليه الشيطان
قال يا آدم هل أدلك على شجرة الخلد وملك لا يبلى ۞
فأكلا منها فبدت لهما سوآتهما وطفقا يخصفان عليهما
من ورق الجنة وعصى آدم ربه فغوى ۞ ثم اجتبيه ربه
فتاب عليه وهدى ۞ قال اهبطا منها جميعا بعضكم
لبعض عدو فإما يأتينكم مني هدى فمن اتبع
هداي فلا يضل ولا يشقى ۞ ومن أعرض عن ذكري
فإن له معيشة ضنكا ونحشره يوم القيامة أعمى
۞ قال رب لم حشرتني أعمى وقد كنت بصيرا ۞

كَذٰلِكَ نَقُصُّ عَلَيْكَ مِنْ اَنْبَآءِ مَا قَدْ سَبَقَ وَقَدْ اٰتَيْنٰكَ مِنْ
لَّدُنَّا ذِكْرًا ۞ مَنْ اَعْرَضَ عَنْهُ فَاِنَّهٗ يَحْمِلُ يَوْمَ الْقِيٰمَةِ وِزْرًا ۞
خٰلِدِيْنَ فِيْهِ وَسَآءَ لَهُمْ يَوْمَ الْقِيٰمَةِ حِمْلًا ۞ يَوْمَ يُنْفَخُ فِي الصُّوْرِ
وَنَحْشُرُ الْمُجْرِمِيْنَ يَوْمَئِذٍ زُرْقًا ۞ يَّتَخَافَتُوْنَ بَيْنَهُمْ اِنْ
لَّبِثْتُمْ اِلَّا عَشْرًا ۞ نَحْنُ اَعْلَمُ بِمَا يَقُوْلُوْنَ اِذْ يَقُوْلُ اَمْثَلُهُمْ
طَرِيْقَةً اِنْ لَّبِثْتُمْ اِلَّا يَوْمًا ۞ وَيَسْـَٔلُوْنَكَ عَنِ الْجِبَالِ
فَقُلْ يَنْسِفُهَا رَبِّيْ نَسْفًا ۞ فَيَذَرُهَا قَاعًا صَفْصَفًا
۞ لَّا تَرٰى فِيْهَا عِوَجًا وَّلَآ اَمْتًا ۞ يَوْمَئِذٍ يَّتَّبِعُوْنَ الدَّاعِيَ
لَا عِوَجَ لَهٗ وَخَشَعَتِ الْاَصْوَاتُ لِلرَّحْمٰنِ فَلَا تَسْمَعُ اِلَّا هَمْسًا
۞ يَوْمَئِذٍ لَّا تَنْفَعُ الشَّفَاعَةُ اِلَّا مَنْ اَذِنَ لَهُ الرَّحْمٰنُ وَرَضِيَ لَهٗ
قَوْلًا ۞ يَعْلَمُ مَا بَيْنَ اَيْدِيْهِمْ وَمَا خَلْفَهُمْ وَلَا يُحِيْطُوْنَ بِهٖ عِلْمًا
۞ وَعَنَتِ الْوُجُوْهُ لِلْحَيِّ الْقَيُّوْمِ وَقَدْ خَابَ مَنْ حَمَلَ ظُلْمًا
۞ وَمَنْ يَّعْمَلْ مِنَ الصّٰلِحٰتِ وَهُوَ مُؤْمِنٌ فَلَا يَخَافُ ظُلْمًا
وَّلَا هَضْمًا ۞ وَكَذٰلِكَ اَنْزَلْنٰهُ قُرْاٰنًا عَرَبِيًّا وَّصَرَّفْنَا فِيْهِ
مِنَ الْوَعِيْدِ لَعَلَّهُمْ يَتَّقُوْنَ اَوْ يُحْدِثُ لَهُمْ ذِكْرًا ۞

سورة الأنبياء مكية وهي مائة واثنتا عشرة آية

بسم الله الرحمن الرحيم

اقترب للناس حسابهم وهم في غفلة معرضون ۝ ما يأتيهم
من ذكر من ربهم محدث إلا استمعوه وهم يلعبون ۝ لاهية
قلوبهم وأسروا النجوى الذين ظلموا هل هذا إلا بشر مثلكم
أفتأتون السحر وأنتم تبصرون ۝ قال ربي يعلم القول
في السماء والأرض وهو السميع العليم ۝ بل قالوا أضغاث
أحلام بل افتريه بل هو شاعر فليأتنا بآية كما أرسل
الأولون ۝ ما آمنت قبلهم من قرية أهلكناها أفهم
يؤمنون ۝ وما أرسلنا قبلك إلا رجالا نوحي إليهم فسئلوا
أهل الذكر إن كنتم لا تعلمون ۝ وما جعلناهم جسدا
لا يأكلون الطعام وما كانوا خالدين ۝ ثم صدقناهم الوعد
فأنجيناهم ومن نشاء وأهلكنا المسرفين ۝ لقد
أنزلنا إليكم كتابا فيه ذكركم أفلا تعقلون ۝

قَالَ كَذٰلِكَ اَتَتْكَ اٰيٰتُنَا فَنَسِيتَهَا ۖ وَكَذٰلِكَ الْيَوْمَ تُنْسٰى ۝ وَ
نَجْزِي مَنْ اَسْرَفَ وَلَمْ يُؤْمِنْ بِاٰيٰتِ رَبِّهٖ ۚ وَلَعَذَابُ الْاٰخِرَ
وَاَبْقٰى ۝ اَفَلَمْ يَهْدِ لَهُمْ كَمْ اَهْلَكْنَا قَبْلَهُمْ مِنَ الْقُرُوْنِ يَمْ
فِي مَسٰكِنِهِمْ ۚ اِنَّ فِي ذٰلِكَ لَاٰيٰتٍ لِاُولِي النُّهٰى ۝ وَلَوْ
سَبَقَتْ مِنْ رَبِّكَ لَكَانَ لِزَامًا وَاَجَلٌ مُسَمًّى ۝ فَاصْ
مَا يَقُوْلُوْنَ وَسَبِّحْ بِحَمْدِ رَبِّكَ قَبْلَ طُلُوْعِ الشَّمْسِ وَقَبْلَ غُرُ
اٰنَاۤئِ الَّيْلِ فَسَبِّحْ وَاَطْرَافَ النَّهَارِ لَعَلَّكَ تَرْضٰى ۝ وَلَا
عَيْنَيْكَ اِلٰى مَا مَتَّعْنَا بِهٖۤ اَزْوَاجًا مِّنْهُمْ زَهْرَةَ الْحَيٰوةِ
لِنَفْتِنَهُمْ فِيْهِ ۚ وَرِزْقُ رَبِّكَ خَيْرٌ وَّاَبْقٰى ۝ وَاْمُرْ اَهْلَكَ بِالصَّ
وَاصْطَبِرْ عَلَيْهَا ۚ لَا نَسْـَٔلُكَ رِزْقًا ۚ نَحْنُ نَرْزُقُكَ ۚ وَالْعَ
لِلتَّقْوٰى ۝ وَقَالُوْا لَوْلَا يَاْتِيْنَا بِاٰيَةٍ مِّنْ رَّبِّهٖ ۚ اَوَلَمْ تَاْتِهِمْ
مَا فِي الصُّحُفِ الْاُوْلٰى ۝ وَلَوْ اَنَّاۤ اَهْلَكْنٰهُمْ بِ
مِنْ قَبْلِهٖ لَقَالُوْا رَبَّنَا لَوْلَاۤ اَرْسَلْتَ اِلَيْنَا رَسُوْلًا فَنَتَّبِعَ
مِنْ قَبْلِ اَنْ نَّذِلَّ وَنَخْزٰى ۝ قُلْ كُلٌّ مُّتَرَبِّصٌ فَتَ
فَسَتَعْلَمُوْنَ مَنْ اَصْحٰبُ الصِّرَاطِ السَّوِيِّ وَمَنِ اهْتَدٰ

وَمَآ اَرْسَلْنَا مِنْ قَبْلِكَ مِنْ رَسُوْلٍ اِلَّا نُوْحِيْٓ اِلَيْهِ اَنَّهٗ لَآ اِلٰهَ
اِلَّآ اَنَا فَاعْبُدُوْنِ ۞ وَقَالُوا اتَّخَذَ الرَّحْمٰنُ وَلَدًا سُبْحٰنَهٗ
بَلْ عِبَادٌ مُّكْرَمُوْنَ ۞ لَا يَسْبِقُوْنَهٗ بِالْقَوْلِ وَهُمْ بِاَمْرِهٖ يَعْمَلُوْنَ
۞ يَعْلَمُ مَا بَيْنَ اَيْدِيْهِمْ وَمَا خَلْفَهُمْ وَلَا يَشْفَعُوْنَ ۙ اِلَّا
لِمَنِ ارْتَضٰى وَهُمْ مِّنْ خَشْيَتِهٖ مُشْفِقُوْنَ ۞ وَمَنْ يَّقُلْ مِنْهُمْ
اِنِّيْٓ اِلٰهٌ مِّنْ دُوْنِهٖ فَذٰلِكَ نَجْزِيْهِ جَهَنَّمَ ۭ كَذٰلِكَ نَجْزِي الظّٰلِمِيْنَ
۞ اَوَلَمْ يَرَ الَّذِيْنَ كَفَرُوْٓا اَنَّ السَّمٰوٰتِ وَالْاَرْضَ كَانَتَا رَتْقًا
فَفَتَقْنٰهُمَا ۭ وَجَعَلْنَا مِنَ الْمَاۗءِ كُلَّ شَيْءٍ حَيٍّ ۭ اَفَلَا يُؤْمِنُوْنَ ۞
وَجَعَلْنَا فِي الْاَرْضِ رَوَاسِيَ اَنْ تَمِيْدَ بِهِمْ وَجَعَلْنَا فِيْهَا
فِجَاجًا سُبُلًا لَّعَلَّهُمْ يَهْتَدُوْنَ ۞ وَجَعَلْنَا السَّمَاۗءَ سَقْفًا
مَّحْفُوْظًا ۚ وَهُمْ عَنْ اٰيٰتِهَا مُعْرِضُوْنَ ۞ وَهُوَ الَّذِيْ خَلَقَ
الَّيْلَ وَالنَّهَارَ وَالشَّمْسَ وَالْقَمَرَ ۭ كُلٌّ فِيْ فَلَكٍ يَّسْبَحُوْنَ
۞ وَمَا جَعَلْنَا لِبَشَرٍ مِّنْ قَبْلِكَ الْخُلْدَ ۭ اَفَاْىِٕنْ مِّتَّ فَهُمُ
الْخٰلِدُوْنَ ۞ كُلُّ نَفْسٍ ذَاۗىِٕقَةُ الْمَوْتِ ۭ وَنَبْلُوْكُمْ
بِالشَّرِّ وَالْخَيْرِ فِتْنَةً ۭ وَاِلَيْنَا تُرْجَعُوْنَ ۞

وَكَمْ قَصَمْنَا مِنْ قَرْيَةٍ كَانَتْ ظَالِمَةً وَأَنْشَأْنَا بَعْدَهَا
اٰخَرِينَ ۞ فَلَمَّآ أَحَسُّوا بَأْسَنَآ إِذَا هُمْ مِنْهَا يَرْكُضُونَ ۞ لَا تَرْ
وَارْجِعُوٓا إِلَىٰ مَآ أُتْرِفْتُمْ فِيهِ وَمَسَاكِنِكُمْ لَعَلَّكُمْ تُسْـَٔلُونَ
قَالُوا يَٰوَيْلَنَآ إِنَّا كُنَّا ظَٰلِمِينَ ۞ فَمَا زَالَتْ تِّلْكَ دَعْوَىٰ
حَتَّىٰ جَعَلْنَٰهُمْ حَصِيدًا خَٰمِدِينَ ۞ وَمَا خَلَقْنَا ٱلسَّمَ
وَٱلْأَرْضَ وَمَا بَيْنَهُمَا لَٰعِبِينَ ۞ لَوْ أَرَدْنَآ أَن نَّتَّخِذَ
لَٱتَّخَذْنَٰهُ مِن لَّدُنَّآ إِن كُنَّا فَٰعِلِينَ ۞ بَلْ نَقْذِفُ بِ
عَلَى ٱلْبَٰطِلِ فَيَدْمَغُهُۥ فَإِذَا هُوَ زَاهِقٌ ۚ وَلَكُمُ ٱلْوَيْلُ مِمَّا تَصِ
۞ وَلَهُۥ مَن فِى ٱلسَّمَٰوَٰتِ وَٱلْأَرْضِ ۚ وَمَنْ عِندَهُۥ لَا يَسْتَكْ
عَنْ عِبَادَتِهِۦ وَلَا يَسْتَحْسِرُونَ ۞ يُسَبِّحُونَ ٱلَّيْلَ وَٱلنَّ
لَا يَفْتُرُونَ ۞ أَمِ ٱتَّخَذُوٓا ءَالِهَةً مِّنَ ٱلْأَرْضِ هُمْ يُنشِرُونَ
لَوْ كَانَ فِيهِمَآ ءَالِهَةٌ إِلَّا ٱللَّهُ لَفَسَدَتَا ۚ فَسُبْحَٰنَ ٱللَّهِ رَبِّ ٱلْعَرْشِ
يَصِفُونَ ۞ لَا يُسْـَٔلُ عَمَّا يَفْعَلُ وَهُمْ يُسْـَٔلُونَ ۞ أَمِ ٱتَّخَ
مِن دُونِهِۦٓ ءَالِهَةً ۖ قُلْ هَاتُوا۟ بُرْهَٰنَكُمْ ۖ هَٰذَا ذِكْرُ مَن مَّعِىَ وَذِ
مِن قَبْلِى ۗ بَلْ أَكْثَرُهُمْ لَا يَعْلَمُونَ ٱلْحَقَّ فَهُم مُّعْرِضُونَ

قُلْ إِنَّمَا أُنْذِرُكُمْ بِالْوَحْيِ وَلَا يَسْمَعُ الصُّمُّ الدُّعَاءَ إِذَا
مَا يُنْذَرُونَ ۞ وَلَئِنْ مَسَّتْهُمْ نَفْحَةٌ مِنْ عَذَابِ رَبِّكَ
لَيَقُولُنَّ يَا وَيْلَنَا إِنَّا كُنَّا ظَالِمِينَ ۞ وَنَضَعُ الْمَوَازِينَ الْقِسْطَ
لِيَوْمِ الْقِيَامَةِ فَلَا تُظْلَمُ نَفْسٌ شَيْئًا وَإِنْ كَانَ مِثْقَالَ حَبَّةٍ
مِنْ خَرْدَلٍ أَتَيْنَا بِهَا وَكَفَى بِنَا حَاسِبِينَ ۞ وَلَقَدْ آتَيْنَا
مُوسَى وَهَارُونَ الْفُرْقَانَ وَضِيَاءً وَذِكْرًا لِلْمُتَّقِينَ ۞
الَّذِينَ يَخْشَوْنَ رَبَّهُمْ بِالْغَيْبِ وَهُمْ مِنَ السَّاعَةِ مُشْفِقُونَ ۞
وَهَذَا ذِكْرٌ مُبَارَكٌ أَنْزَلْنَاهُ أَفَأَنْتُمْ لَهُ مُنْكِرُونَ ۞ وَلَقَدْ
آتَيْنَا إِبْرَاهِيمَ رُشْدَهُ مِنْ قَبْلُ وَكُنَّا بِهِ عَالِمِينَ ۞ إِذْ قَالَ
لِأَبِيهِ وَقَوْمِهِ مَا هَذِهِ التَّمَاثِيلُ الَّتِي أَنْتُمْ لَهَا عَاكِفُونَ ۞
قَالُوا وَجَدْنَا آبَاءَنَا لَهَا عَابِدِينَ ۞ قَالَ لَقَدْ كُنْتُمْ أَنْتُمْ
وَآبَاؤُكُمْ فِي ضَلَالٍ مُبِينٍ ۞ قَالُوا أَجِئْتَنَا بِالْحَقِّ أَمْ أَنْتَ
مِنَ اللَّاعِبِينَ ۞ قَالَ بَلْ رَبُّكُمْ رَبُّ السَّمَاوَاتِ وَالْأَرْضِ
الَّذِي فَطَرَهُنَّ وَأَنَا عَلَى ذَلِكُمْ مِنَ الشَّاهِدِينَ ۞ وَتَاللَّهِ
لَأَكِيدَنَّ أَصْنَامَكُمْ بَعْدَ أَنْ تُوَلُّوا مُدْبِرِينَ ۞

وَإِذَا رَآكَ الَّذِينَ كَفَرُوا إِنْ يَتَّخِذُونَكَ إِلَّا هُزُوًا
أَهَٰذَا الَّذِي يَذْكُرُ آلِهَتَكُمْ وَهُمْ بِذِكْرِ الرَّحْمَٰنِ
هُمْ كَافِرُونَ ۞ خُلِقَ الْإِنْسَانُ مِنْ عَجَلٍ سَأُرِيكُمْ آيَاتِي
فَلَا تَسْتَعْجِلُونِ ۞ وَيَقُولُونَ مَتَىٰ هَٰذَا الْوَعْدُ إِنْ كُنْتُمْ
صَادِقِينَ ۞ لَوْ يَعْلَمُ الَّذِينَ كَفَرُوا حِينَ لَا يَكُفُّونَ
عَنْ وُجُوهِهِمُ النَّارَ وَلَا عَنْ ظُهُورِهِمْ وَلَا هُمْ يُنْصَرُونَ
۞ بَلْ تَأْتِيهِمْ بَغْتَةً فَتَبْهَتُهُمْ فَلَا يَسْتَطِيعُونَ رَدَّهَا
وَلَا هُمْ يُنْظَرُونَ ۞ وَلَقَدِ اسْتُهْزِئَ بِرُسُلٍ مِنْ قَبْلِكَ
فَحَاقَ بِالَّذِينَ سَخِرُوا مِنْهُمْ مَا كَانُوا بِهِ يَسْتَهْزِئُونَ
۞ قُلْ مَنْ يَكْلَؤُكُمْ بِاللَّيْلِ وَالنَّهَارِ مِنَ الرَّحْمَٰنِ
بَلْ هُمْ عَنْ ذِكْرِ رَبِّهِمْ مُعْرِضُونَ ۞ أَمْ لَهُمْ آلِهَةٌ
تَمْنَعُهُمْ مِنْ دُونِنَا لَا يَسْتَطِيعُونَ نَصْرَ أَنْفُسِهِمْ
وَلَا هُمْ مِنَّا يُصْحَبُونَ ۞ بَلْ مَتَّعْنَا هَٰؤُلَاءِ وَآبَاءَهُمْ
حَتَّىٰ طَالَ عَلَيْهِمُ الْعُمُرُ أَفَلَا يَرَوْنَ أَنَّا نَأْتِي الْأَرْضَ
نَنْقُصُهَا مِنْ أَطْرَافِهَا أَفَهُمُ الْغَالِبُونَ ۞

وَجَعَلْنَاهُمْ أَئِمَّةً يَهْدُونَ بِأَمْرِنَا وَأَوْحَيْنَا إِلَيْهِمْ فِعْلَ
الْخَيْرَاتِ وَإِقَامَ الصَّلٰوةِ وَإِيتَاءَ الزَّكٰوةِ وَكَانُوا لَنَا
عَابِدِينَ ۞ وَلُوطًا آتَيْنَاهُ حُكْمًا وَعِلْمًا وَنَجَّيْنَاهُ مِنَ الْقَرْيَةِ
الَّتِي كَانَتْ تَعْمَلُ الْخَبَائِثَ إِنَّهُمْ كَانُوا قَوْمَ سَوْءٍ فَاسِقِينَ
۞ وَأَدْخَلْنَاهُ فِي رَحْمَتِنَا إِنَّهُ مِنَ الصَّالِحِينَ ۞ وَنُوحًا
إِذْ نَادَى مِنْ قَبْلُ فَاسْتَجَبْنَا لَهُ فَنَجَّيْنَاهُ وَأَهْلَهُ مِنَ الْكَرْبِ
الْعَظِيمِ ۞ وَنَصَرْنَاهُ مِنَ الْقَوْمِ الَّذِينَ كَذَّبُوا بِآيَاتِنَا
إِنَّهُمْ كَانُوا قَوْمَ سَوْءٍ فَأَغْرَقْنَاهُمْ أَجْمَعِينَ ۞ وَدَاوُدَ
وَسُلَيْمٰنَ إِذْ يَحْكُمَانِ فِي الْحَرْثِ إِذْ نَفَشَتْ فِيهِ غَنَمُ
الْقَوْمِ وَكُنَّا لِحُكْمِهِمْ شَاهِدِينَ ۞ فَفَهَّمْنَاهَا
سُلَيْمٰنَ وَكُلًّا آتَيْنَا حُكْمًا وَعِلْمًا وَسَخَّرْنَا مَعَ دَاوُدَ
الْجِبَالَ يُسَبِّحْنَ وَالطَّيْرَ وَكُنَّا فَاعِلِينَ ۞ وَعَلَّمْنَاهُ
صَنْعَةَ لَبُوسٍ لَكُمْ لِتُحْصِنَكُمْ مِنْ بَأْسِكُمْ فَهَلْ أَنْتُمْ
شَاكِرُونَ ۞ وَلِسُلَيْمٰنَ الرِّيحَ عَاصِفَةً تَجْرِي بِأَمْرِهِ
إِلَى الْأَرْضِ الَّتِي بَارَكْنَا فِيهَا وَكُنَّا بِكُلِّ شَيْءٍ عَالِمِينَ ۞

فجعلهم جذاذا الا كبيرا لهم لعلهم اليه يرجعون ۞
قالوا من فعل هذا بالهتنا انه لمن الظالمين ۞ قالوا سمعنا
فتى يذكرهم يقال له ابرهيم ۞ قالوا فاتوا به
على اعين الناس لعلهم يشهدون ۞ قالوا ءانت فعلت
هذا بالهتنا يا ابرهيم ۞ قال بل فعله كبيرهم هذا
فسئلوهم ان كانوا ينطقون ۞ فرجعوا الى انفسهم
فقالوا انكم انتم الظالمون ۞ ثم نكسوا على رؤسهم
لقد علمت ما هؤلاء ينطقون ۞ قال افتعبدون من دون
الله ما لا ينفعكم شيئا ولا يضركم ۞ اف لكم
ولما تعبدون من دون الله افلا تعقلون ۞ قالوا حرقوه
وانصروا الهتكم ان كنتم فاعلين ۞ قلنا
يا نار كوني بردا وسلما على ابرهيم ۞ وارادوا
به كيدا فجعلناهم الاخسرين ۞ ونجيناه ولوطا
الى الارض التي باركنا فيها للعالمين ۞ ووهبنا
له اسحق ويعقوب نافلة وكلا جعلنا صالحين ۞

وَالَّتِي أَحْصَنَتْ فَرْجَهَا فَنَفَخْنَا فِيهَا مِنْ رُوحِنَا
وَجَعَلْنَاهَا وَابْنَهَا آيَةً لِلْعَالَمِينَ ۞ إِنَّ هَٰذِهِ أُمَّتُكُمْ
أُمَّةً وَاحِدَةً وَأَنَا رَبُّكُمْ فَاعْبُدُونِ ۞ وَتَقَطَّعُوا
أَمْرَهُمْ بَيْنَهُمْ كُلٌّ إِلَيْنَا رَاجِعُونَ ۞ فَمَنْ يَعْمَلْ
مِنَ الصَّالِحَاتِ وَهُوَ مُؤْمِنٌ فَلَا كُفْرَانَ لِسَعْيِهِ وَإِنَّا
لَهُ كَاتِبُونَ ۞ وَحَرَامٌ عَلَىٰ قَرْيَةٍ أَهْلَكْنَاهَا أَنَّهُمْ
لَا يَرْجِعُونَ ۞ حَتَّىٰ إِذَا فُتِحَتْ يَأْجُوجُ وَمَأْجُوجُ وَهُمْ
مِنْ كُلِّ حَدَبٍ يَنْسِلُونَ ۞ وَاقْتَرَبَ الْوَعْدُ الْحَقُّ
فَإِذَا هِيَ شَاخِصَةٌ أَبْصَارُ الَّذِينَ كَفَرُوا يَا وَيْلَنَا قَدْ
كُنَّا فِي غَفْلَةٍ مِنْ هَٰذَا بَلْ كُنَّا ظَالِمِينَ ۞ إِنَّكُمْ
وَمَا تَعْبُدُونَ مِنْ دُونِ اللَّهِ حَصَبُ جَهَنَّمَ أَنْتُمْ لَهَا
وَارِدُونَ ۞ لَوْ كَانَ هَٰؤُلَاءِ آلِهَةً مَا وَرَدُوهَا
وَكُلٌّ فِيهَا خَالِدُونَ ۞ لَهُمْ فِيهَا زَفِيرٌ وَهُمْ
فِيهَا لَا يَسْمَعُونَ ۞ إِنَّ الَّذِينَ سَبَقَتْ لَهُمْ
مِنَّا الْحُسْنَىٰ أُولَٰئِكَ عَنْهَا مُبْعَدُونَ ۞

وَمِنَ الشَّيَاطِينِ مَنْ يَغُوصُونَ لَهُ وَيَعْمَلُونَ عَمَلًا دُونَ
ذَٰلِكَ ۖ وَكُنَّا لَهُمْ حَافِظِينَ ۞ وَأَيُّوبَ إِذْ نَادَىٰ رَبَّهُ أَنِّي
مَسَّنِيَ الضُّرُّ وَأَنْتَ أَرْحَمُ الرَّاحِمِينَ ۞ فَاسْتَجَبْنَا لَهُ
فَكَشَفْنَا مَا بِهِ مِنْ ضُرٍّ ۖ وَآتَيْنَاهُ أَهْلَهُ وَمِثْلَهُمْ
مَعَهُمْ رَحْمَةً مِنْ عِنْدِنَا وَذِكْرَىٰ لِلْعَابِدِينَ ۞
وَإِسْمَاعِيلَ وَإِدْرِيسَ وَذَا الْكِفْلِ ۖ كُلٌّ مِنَ الصَّابِرِينَ
۞ وَأَدْخَلْنَاهُمْ فِي رَحْمَتِنَا ۖ إِنَّهُمْ مِنَ الصَّالِحِينَ ۞
وَذَا النُّونِ إِذْ ذَهَبَ مُغَاضِبًا فَظَنَّ أَنْ لَنْ نَقْدِرَ عَلَيْهِ
فَنَادَىٰ فِي الظُّلُمَاتِ أَنْ لَا إِلَٰهَ إِلَّا أَنْتَ سُبْحَانَكَ إِنِّي
كُنْتُ مِنَ الظَّالِمِينَ ۞ فَاسْتَجَبْنَا لَهُ وَنَجَّيْنَاهُ مِنَ
الْغَمِّ ۚ وَكَذَٰلِكَ نُنْجِي الْمُؤْمِنِينَ ۞ وَزَكَرِيَّا إِذْ نَادَىٰ
رَبَّهُ رَبِّ لَا تَذَرْنِي فَرْدًا وَأَنْتَ خَيْرُ الْوَارِثِينَ ۞
فَاسْتَجَبْنَا لَهُ ۖ وَوَهَبْنَا لَهُ يَحْيَىٰ وَأَصْلَحْنَا لَهُ
زَوْجَهُ ۚ إِنَّهُمْ كَانُوا يُسَارِعُونَ فِي الْخَيْرَاتِ
وَيَدْعُونَنَا رَغَبًا وَرَهَبًا ۖ وَكَانُوا لَنَا خَاشِعِينَ ۞

بسم الله الرحمن الرحيم

يا أيها الناس اتقوا ربكم إن زلزلة الساعة شيء
عظيم ۞ يوم ترونها تذهل كل مرضعة عما أرضعت
وتضع كل ذات حمل حملها وترى الناس سكارى وما هم
بسكارى ولكن عذاب الله شديد ۞ ومن الناس
من يجادل في الله بغير علم ويتبع كل شيطان مريد ۞
كتب عليه أنه من تولاه فأنه يضله ويهديه إلى عذاب
السعير ۞ يا أيها الناس إن كنتم في ريب من البعث
فإنا خلقناكم من تراب ثم من نطفة ثم من علقة ثم من
مضغة مخلقة وغير مخلقة لنبين لكم ونقر في
الأرحام ما نشاء إلى أجل مسمى ثم نخرجكم طفلا ثم
لتبلغوا أشدكم ومنكم من يتوفى ومنكم
من يرد إلى أرذل العمر لكيلا يعلم من بعد علم
شيئا وترى الأرض هامدة فإذا أنزلنا عليها الماء
اهتزت وربت وأنبتت من كل زوج بهيج ۞

لَا يَسْمَعُونَ حَسِيسَهَا وَهُمْ فِي مَا اشْتَهَتْ أَنْفُسُهُمْ
خَالِدُونَ ۝ لَا يَحْزُنُهُمُ الْفَزَعُ الْأَكْبَرُ وَتَتَلَقَّاهُمُ
الْمَلَائِكَةُ هَٰذَا يَوْمُكُمُ الَّذِي كُنْتُمْ تُوعَدُونَ ۝
يَوْمَ نَطْوِي السَّمَاءَ كَطَيِّ السِّجِلِّ لِلْكُتُبِ كَمَا بَدَأْنَا
أَوَّلَ خَلْقٍ نُعِيدُهُ وَعْدًا عَلَيْنَا إِنَّا كُنَّا فَاعِلِينَ ۝
وَلَقَدْ كَتَبْنَا فِي الزَّبُورِ مِنْ بَعْدِ الذِّكْرِ أَنَّ الْأَرْضَ يَرِثُهَا عِبَادِيَ
الصَّالِحُونَ ۝ إِنَّ فِي هَٰذَا لَبَلَاغًا لِقَوْمٍ عَابِدِينَ ۝ وَمَا
أَرْسَلْنَاكَ إِلَّا رَحْمَةً لِلْعَالَمِينَ ۝ قُلْ إِنَّمَا يُوحَىٰ إِلَيَّ أَنَّمَا إِلَٰهُكُمْ
إِلَٰهٌ وَاحِدٌ فَهَلْ أَنْتُمْ مُسْلِمُونَ ۝ فَإِنْ تَوَلَّوْا فَقُلْ آذَنْتُكُمْ
عَلَىٰ سَوَاءٍ وَإِنْ أَدْرِي أَقَرِيبٌ أَمْ بَعِيدٌ مَا تُوعَدُونَ ۝
إِنَّهُ يَعْلَمُ الْجَهْرَ مِنَ الْقَوْلِ وَيَعْلَمُ مَا تَكْتُمُونَ ۝ وَإِنْ أَدْرِي
لَعَلَّهُ فِتْنَةٌ لَكُمْ وَمَتَاعٌ إِلَىٰ حِينٍ ۝ قَالَ رَبِّ احْكُمْ
بِالْحَقِّ وَرَبُّنَا الرَّحْمَٰنُ الْمُسْتَعَانُ عَلَىٰ مَا تَصِفُونَ ۝

سها وهم في ما اشتهت أنفسهم
م الفزع الأكبر وتتلقيهم
كم الذي كنتم توعدون ۞
طي السجل للكتب كما بدأنا
علينا إنا كنا فاعلين ۞
بعد الذكر أن الأرض يرثها عبادي
هذا لبلاغا لقوم عابدين ۞ وما
لمين ۞ قل إنما يوحى إلي أنما إلهكم
مسلمون ۞ فإن تولوا فقل آذنتكم
قريب أم بعيد ما توعدون ۞
ويعلم ما تكتمون ۞ وإن أدري
متاع إلى حين ۞ قال رب احكم
المستعان على ما تصفون ۞

بسم الله الرحمن الرحيم

يا أيها الناس اتقوا ربكم إن زلزلة الساعة شيء
عظيم ۞ يوم ترونها تذهل كل مرضعة عما أرضعت
وتضع كل ذات حمل حملها وترى الناس سكارى وما هم
بسكارى ولكن عذاب الله شديد ۞ ومن الناس
من يجادل في الله بغير علم ويتبع كل شيطان مريد ۞
كتب عليه أنه من تولاه فأنه يضله ويهديه إلى عذاب
السعير ۞ يا أيها الناس إن كنتم في ريب من البعث
فإنا خلقناكم من تراب ثم من نطفة ثم من علقة ثم من
مضغة مخلقة وغير مخلقة لنبين لكم ونقر في
الأرحام ما نشاء إلى أجل مسمى ثم نخرجكم طفلا ثم
لتبلغوا أشدكم ومنكم من يتوفى ومنكم
من يرد إلى أرذل العمر لكيلا يعلم من بعد علم
شيئا وترى الأرض هامدة فإذا أنزلنا عليها الماء
اهتزت وربت وأنبتت من كل زوج بهيج ۞

لَا يَسْمَعُونَ حَسِيسَهَا وَهُمْ فِي مَا اشْتَهَتْ أَنْفُسُهُمْ
خَالِدُونَ ۝ لَا يَحْزُنُهُمُ الْفَزَعُ الْأَكْبَرُ وَتَتَلَقَّاهُمُ
الْمَلَائِكَةُ هَذَا يَوْمُكُمُ الَّذِي كُنْتُمْ تُوعَدُونَ ۝
يَوْمَ نَطْوِي السَّمَاءَ كَطَيِّ السِّجِلِّ لِلْكُتُبِ كَمَا
أَوَّلَ خَلْقٍ نُعِيدُهُ وَعْدًا عَلَيْنَا إِنَّا كُنَّا فَاعِلِينَ ۝
وَلَقَدْ كَتَبْنَا فِي الزَّبُورِ مِنْ
الصَّالِحُونَ ۝ إِنَّ فِي
أَرْسَلْنَاكَ إِلَّا رَحْمَةً لِلْعَا
إِلَهُكُمْ إِلَهٌ وَاحِدٌ فَهَلْ أَنْتُمْ مُ
عَلَى سَوَاءٍ وَإِنْ أَدْرِي أَ
إِنَّهُ يَعْلَمُ الْجَهْرَ مِنَ الْقَوْلِ
لَعَلَّهُ فِتْنَةٌ لَكُمْ وَ
بِالْحَقِّ وَرَبُّنَا الرَّحْمَنُ

لق وانه يحي الموتى وانه على كل شئ قدير ۞
بة لا ريب فيها وان الله يبعث من في
الناس من يجادل في الله بغير علم ولا هدى
ثاني عطفه ليضل عن سبيل الله له
يقه يوم القيمة عذاب الحريق ۞ ذلك
ان الله ليس بظلام للعبيد ۞ ومن الناس
حرف فان اصابه خير اطمان به وان
لب على وجهه خسر الدنيا والاخرة
المبين ۞ يدعوا من دون الله ما لا يضره
وهو الضلال البعيد ۞ يدعو لمن ضره
س المولى ولبئس العشير ۞ ان الله
عملوا الصالحات جنات تجري من تحتها
يفعل ما يريد ۞ من كان يظن
في الدنيا والاخرة فليمدد بسبب
ع فلينظر هل يذهبن كيده ما يغيظ ۞

وكذلك انزلناه اياتٍ بينات وان الله يهدي من يريد ۞
ان الذين امنوا والذين هادوا والصابئين والنصارى
والمجوس والذين اشركوا ان الله يفصل بينهم يوم القيمة
ان الله على كل شئ شهيد ۞ الم تر ان الله يسجد له من
في السموات ومن في الارض والشمس والقمر والنجوم
والجبال والشجر والدواب وكثير من الناس وكثير
حق عليه العذاب ومن يهن الله فما له من مكرم
ان الله يفعل ما يشاء ۞ هذان خصمان اختصموا في
ربهم فالذين كفروا قطعت لهم ثياب من نار يصب
من فوق رؤسهم الحميم ۞ يصهر به ما في بطونهم
والجلود ۞ ولهم مقامع من حديد ۞ كلما ارادوا
ان يخرجوا منها من غم اعيدوا فيها وذوقوا عذاب
الحريق ۞ ان الله يدخل الذين امنوا وعملوا الصالحات
جنات تجري من تحتها الانهار يحلون فيها من
اساور من ذهب ولؤلؤا ولباسهم فيها حرير ۞

ذٰلِكَ بِاَنَّ اللّٰهَ هُوَ
وَاَنَّ السَّاعَةَ اٰتِ
الْقُبُوْرِ ۝ وَمِنَ
وَلَا كِتَابٍ مُّنِيْرٍ ۝
فِي الدُّنْيَا خِزْيٌ وَنُ
بِمَا قَدَّمَتْ يَدَاكَ وَاَ
مَنْ يَّعْبُدُ اللّٰهَ عَلٰى
اَصَابَتْهُ فِتْنَةٌ اِنْقَ
ذٰلِكَ هُوَ الْخُسْرَا
وَمَا لَا يَنْفَعُهُ ذٰلِكَ
اَقْرَبُ مِنْ نَّفْعِهٖ لَبِ
يُدْخِلُ الَّذِيْنَ اٰمَنُوْا وَ
اَلَا نَهَارُ اِنَّ اللّٰهَ يَ
اَنْ لَّنْ يَّنْصُرَهُ اللّٰهُ
اِلَى السَّمَآءِ ثُمَّ لْيَقْطَ

لَيْكَ أَنْزَلْنَاهُ آيَاتٍ بَيِّنَاتٍ وَأَنَّ اللَّهَ يَهْدِي مَنْ يُرِيدُ ۞
الَّذِينَ آمَنُوا وَالَّذِينَ هَادُوا وَالصَّابِئِينَ وَالنَّصَارَى
مَجُوسَ وَالَّذِينَ أَشْرَكُوا إِنَّ اللَّهَ يَفْصِلُ بَيْنَهُمْ يَوْمَ الْقِيَامَةِ
اللَّهَ عَلَى كُلِّ شَيْءٍ شَهِيدٌ ۞ أَلَمْ تَرَ أَنَّ اللَّهَ يَسْجُدُ لَهُ مَنْ
لسَّمَاوَاتِ وَمَنْ فِي الْأَرْضِ وَالشَّمْسُ وَالْقَمَرُ وَالنُّجُومُ
لْجِبَالُ وَالشَّجَرُ وَالدَّوَابُّ وَكَثِيرٌ مِنَ النَّاسِ وَكَثِيرٌ
عَلَيْهِ الْعَذَابُ وَمَنْ يُهِنِ اللَّهُ فَمَا لَهُ مِنْ مُكْرِمٍ
اللَّهَ يَفْعَلُ مَا يَشَاءُ ۞ هَذَانِ خَصْمَانِ اخْتَصَمُوا فِي
بِّهِمْ فَالَّذِينَ كَفَرُوا قُطِّعَتْ لَهُمْ ثِيَابٌ مِنْ نَارٍ يُصَبُّ
فَوْقَ رُءُوسِهِمُ الْحَمِيمُ ۞ يُصْهَرُ بِهِ مَا فِي بُطُونِهِمْ
جُلُودُ ۞ وَلَهُمْ مَقَامِعُ مِنْ حَدِيدٍ ۞ كُلَّمَا أَرَادُوا
يَخْرُجُوا مِنْهَا مِنْ غَمٍّ أُعِيدُوا فِيهَا وَذُوقُوا عَذَابَ
رِيقِ ۞ إِنَّ اللَّهَ يُدْخِلُ الَّذِينَ آمَنُوا وَعَمِلُوا الصَّالِحَاتِ
نَّاتٍ تَجْرِي مِنْ تَحْتِهَا الْأَنْهَارُ يُحَلَّوْنَ فِيهَا مِنْ
سَاوِرَ مِنْ ذَهَبٍ وَلُؤْلُؤًا وَلِبَاسُهُمْ فِيهَا حَرِيرٌ ۞

ذلك بأن الله هو الحق وأنه يحيي الموتى وأنه على كل شيء قدير ۝
وأن الساعة آتية لا ريب فيها وأن الله يبعث من في
القبور ۝ ومن الناس من يجادل في الله بغير علم ولا هدى
ولا كتاب منير ۝ ثاني عطفه ليضل عن سبيل الله له
في الدنيا خزي ونذيقه يوم القيمة عذاب الحريق ۝ ذلك
بما قدمت يداك وأن الله ليس بظلام للعبيد ۝ ومن الناس
من يعبد الله على حرف فإن أصابه خير اطمأن به وإن
أصابته فتنة انقلب على وجهه خسر الدنيا والآخرة
ذلك هو الخسران المبين ۝ يدعو من دون الله ما لا يضره
وما لا ينفعه ذلك هو الضلال البعيد ۝ يدعو لمن ضره
أقرب من نفعه لبئس المولى ولبئس العشير ۝ إن الله
يدخل الذين آمنوا وعملوا الصالحات جنات تجري من تحتها
الأنهار إن الله يفعل ما يريد ۝ من كان يظن
أن لن ينصره الله في الدنيا والآخرة فليمدد بسبب
إلى السماء ثم ليقطع فلينظر هل يذهبن كيده ما يغيظ ۝

وَكَذٰلِكَ أَنْزَلْنٰهُ ءَايٰتٍۭ بَيِّنٰتٍ وَأَنَّ اللَّهَ يَهْدِى مَنْ يُرِيدُ ۞
إِنَّ الَّذِينَ ءَامَنُوا۟ وَالَّذِينَ هَادُوا۟ وَالصَّٰبِـُٔونَ وَالنَّصَٰرَىٰ
وَالْمَجُوسَ وَالَّذِينَ أَشْرَكُوٓا۟ إِنَّ اللَّهَ يَفْصِلُ بَيْنَهُمْ يَوْمَ الْقِيٰمَةِ
إِنَّ اللَّهَ عَلَىٰ كُلِّ شَىْءٍ شَهِيدٌ ۞ أَلَمْ تَرَ أَنَّ اللَّهَ يَسْجُدُ لَهُۥ مَن
فِى السَّمٰوٰتِ وَمَن فِى الْأَرْضِ وَالشَّمْسُ وَالْقَمَرُ وَالنُّجُومُ
وَالْجِبَالُ وَالشَّجَرُ وَالدَّوَآبُّ وَكَثِيرٌ مِّنَ النَّاسِ ۖ وَكَثِيرٌ
حَقَّ عَلَيْهِ الْعَذَابُ ۗ وَمَن يُهِنِ اللَّهُ فَمَا لَهُۥ مِن مُّكْرِمٍ ۚ
إِنَّ اللَّهَ يَفْعَلُ مَا يَشَآءُ ۞ هٰذَانِ خَصْمَانِ ٱخْتَصَمُوا۟ فِى
رَبِّهِمْ ۖ فَالَّذِينَ كَفَرُوا۟ قُطِّعَتْ لَهُمْ ثِيَابٌ مِّن نَّارٍ يُصَبُّ
مِن فَوْقِ رُءُوسِهِمُ الْحَمِيمُ ۞ يُصْهَرُ بِهِۦ مَا فِى بُطُونِهِمْ
وَالْجُلُودُ ۞ وَلَهُم مَّقَٰمِعُ مِنْ حَدِيدٍ ۞ كُلَّمَآ أَرَادُوٓا۟
أَن يَخْرُجُوا۟ مِنْهَا مِنْ غَمٍّ أُعِيدُوا۟ فِيهَا وَذُوقُوا۟ عَذَابَ
ٱلْحَرِيقِ ۞ إِنَّ اللَّهَ يُدْخِلُ الَّذِينَ ءَامَنُوا۟ وَعَمِلُوا۟ الصَّٰلِحَٰتِ
جَنَّٰتٍ تَجْرِى مِن تَحْتِهَا الْأَنْهَٰرُ يُحَلَّوْنَ فِيهَا مِنْ
أَسَاوِرَ مِن ذَهَبٍ وَلُؤْلُؤًا ۖ وَلِبَاسُهُمْ فِيهَا حَرِيرٌ ۞

ذٰلِكَ بِاَنَّ اللّٰهَ هُوَ الْحَقُّ وَاَنَّهٗ يُحْيِ الْمَوْتٰى وَاَنَّهٗ عَلٰى كُلِّ شَيْءٍ قَدِيْرٌ ۝
وَاَنَّ السَّاعَةَ اٰتِيَةٌ لَّا رَيْبَ فِيْهَا وَاَنَّ اللّٰهَ يَبْعَثُ مَنْ فِي
الْقُبُوْرِ ۝ وَمِنَ النَّاسِ مَنْ يُّجَادِلُ فِي اللّٰهِ بِغَيْرِ عِلْمٍ وَّلَا هُدًى
وَّلَا كِتَابٍ مُّنِيْرٍ ۝ ثَانِيَ عِطْفِهٖ لِيُضِلَّ عَنْ سَبِيْلِ اللّٰهِ لَهٗ
فِي الدُّنْيَا خِزْيٌ وَّنُذِيْقُهٗ يَوْمَ الْقِيٰمَةِ عَذَابَ الْحَرِيْقِ ۝ ذٰلِكَ
بِمَا قَدَّمَتْ يَدَاكَ وَاَنَّ اللّٰهَ لَيْسَ بِظَلَّامٍ لِّلْعَبِيْدِ ۝ وَمِنَ النَّاسِ
مَنْ يَّعْبُدُ اللّٰهَ عَلٰى حَرْفٍ فَاِنْ اَصَابَهٗ خَيْرٌ اِطْمَاَنَّ بِهٖ وَاِنْ
اَصَابَتْهُ فِتْنَةٌ انْقَلَبَ عَلٰى وَجْهِهٖ خَسِرَ الدُّنْيَا وَالْاٰخِرَةَ
ذٰلِكَ هُوَ الْخُسْرَانُ الْمُبِيْنُ ۝ يَدْعُوْا مِنْ دُوْنِ اللّٰهِ مَا لَا يَضُرُّهٗ
وَمَا لَا يَنْفَعُهٗ ذٰلِكَ هُوَ الضَّلَالُ الْبَعِيْدُ ۝ يَدْعُوْا لَمَنْ ضَرُّهٗ
اَقْرَبُ مِنْ نَّفْعِهٖ لَبِئْسَ الْمَوْلٰى وَلَبِئْسَ الْعَشِيْرُ ۝ اِنَّ اللّٰهَ
يُدْخِلُ الَّذِيْنَ اٰمَنُوْا وَعَمِلُوا الصَّالِحَاتِ جَنَّاتٍ تَجْرِيْ مِنْ تَحْتِهَا
الْاَنْهَارُ اِنَّ اللّٰهَ يَفْعَلُ مَا يُرِيْدُ ۝ مَنْ كَانَ يَظُنُّ
اَنْ لَّنْ يَّنْصُرَهُ اللّٰهُ فِي الدُّنْيَا وَالْاٰخِرَةِ فَلْيَمْدُدْ بِسَبَبٍ
اِلَى السَّمَاءِ ثُمَّ لْيَقْطَعْ فَلْيَنْظُرْ هَلْ يُذْهِبَنَّ كَيْدُهٗ مَا يَغِيْظُ ۝

يب من القول وهدوا الى صراط الحميد ۞
روا ويصدون عن سبيل الله والمسجد
جعلناه للناس سواء العاكف فيه
فيه بالحاد بظلم نذقه من عذاب اليم ۞
يم مكان البيت ان لا تشرك بي شيئا
طهر بيتي للطائفين والقائمين والركع السجود ۞
اس بالحج يأتوك رجالا وعلى كل
كل ضامر يأتين من كل فج عميق ۞ ليشهدوا منافع لهم
سم الله في ايام معلومات على ما رزقهم
ام فكلوا منها واطعموا البائس
م وليقضوا تفثهم وليوفوا نذورهم
ت العتيق ۞ ذلك ومن يعظم
هو خيرا له عند ربه واحلت لكم
يتلى عليكم فاجتنبوا الرجس
واجتنبوا قول الزور ۞

حنفاء لله غير مشركين به ومن يشرك بالله فكانما خر
من السماء فتخطفه الطير او تهوي به الريح في مكان سحيق
۞ ذلك ومن يعظم شعائر الله فانها من تقوى القلوب
۞ لكم فيها منافع الى اجل مسمى ثم محلها الى البيت
العتيق ۞ ولكل امة جعلنا منسكا ليذكروا اسم الله
على ما رزقهم من بهيمة الانعام فالهكم اله واحد
فله اسلموا وبشر المخبتين ۞ الذين اذا ذكر الله وجلت قلوبهم
والصابرين على ما اصابهم والمقيمي الصلوة ومما رزقناهم
ينفقون ۞ والبدن جعلناها لكم من شعائر الله لكم فيها
خير فاذكروا اسم الله عليها صوافا فاذا وجبت جنوبها
فكلوا منها واطعموا القانع والمعتر كذلك سخرناها لكم
لعلكم تشكرون ۞ لن ينال الله لحومها ولا دماؤها ولكن
يناله التقوى منكم كذلك سخرها لكم لتكبروا الله
على ما هديكم وبشر المحسنين ۞ ان الله يدافع
عن الذين امنوا ان الله لا يحب كل خوان كفور ۞

وَهُدُوٓا إِلَى ٱنْ
إِنَّ ٱلَّذِينَ كَفَ
ٱلْحَرَامِ ٱلَّذِى
وَٱلْبَادِ وَمَنْ يُرِ
وَإِذْ بَوَّأْنَا لِإِبْرَٰ
وَطَهِّرْ بَيْتِىَ لِلطَّ
وَأَذِّنْ فِى ٱلنَّ
ضَامِرٍ يَأْتِينَ مِنْ
وَيَذْكُرُوا ٱسْ
مِنْ بَهِيمَةِ ٱلْأَنْعَ
ٱلْفَقِيرَ ۝ ثُ
وَلْيَطَّوَّفُوا بِٱلْبَ
حُرُمَٰتِ ٱللَّهِ
ٱلْأَنْعَٰمُ إِلَّا مَا
مِنَ ٱلْأَوْثَٰنِ

وَيَسْتَعْجِلُونَكَ بِالْعَذَابِ وَلَنْ يُخْلِفَ اللَّهُ وَعْدَهُ وَإِنَّ يَوْمًا
عِنْدَ رَبِّكَ كَأَلْفِ سَنَةٍ مِمَّا تَعُدُّونَ ۞ وَكَأَيِّنْ مِنْ
قَرْيَةٍ أَمْلَيْتُ لَهَا وَهِيَ ظَالِمَةٌ ثُمَّ أَخَذْتُهَا وَإِلَيَّ الْمَصِيرُ ۞
قُلْ يَا أَيُّهَا النَّاسُ إِنَّمَا أَنَا لَكُمْ نَذِيرٌ مُبِينٌ ۞ فَالَّذِينَ آمَنُوا
وَعَمِلُوا الصَّالِحَاتِ لَهُمْ مَغْفِرَةٌ وَرِزْقٌ كَرِيمٌ ۞ وَالَّذِينَ
سَعَوْا فِي آيَاتِنَا مُعَاجِزِينَ أُولَئِكَ أَصْحَابُ الْجَحِيمِ ۞
وَمَا أَرْسَلْنَا مِنْ قَبْلِكَ مِنْ رَسُولٍ وَلَا نَبِيٍّ إِلَّا إِذَا تَمَنَّى أَلْقَى
الشَّيْطَانُ فِي أُمْنِيَّتِهِ فَيَنْسَخُ اللَّهُ مَا يُلْقِي الشَّيْطَانُ ثُمَّ
يُحْكِمُ اللَّهُ آيَاتِهِ وَاللَّهُ عَلِيمٌ حَكِيمٌ ۞ لِيَجْعَلَ مَا يُلْقِي
الشَّيْطَانُ فِتْنَةً لِلَّذِينَ فِي قُلُوبِهِمْ مَرَضٌ وَالْقَاسِيَةِ
قُلُوبُهُمْ وَإِنَّ الظَّالِمِينَ لَفِي شِقَاقٍ بَعِيدٍ ۞ وَلِيَعْلَمَ الَّذِينَ
أُوتُوا الْعِلْمَ أَنَّهُ الْحَقُّ مِنْ رَبِّكَ فَيُؤْمِنُوا بِهِ فَتُخْبِتَ لَهُ
قُلُوبُهُمْ وَإِنَّ اللَّهَ لَهَادِ الَّذِينَ آمَنُوا إِلَى صِرَاطٍ مُسْتَقِيمٍ
۞ وَلَا يَزَالُ الَّذِينَ كَفَرُوا فِي مِرْيَةٍ مِنْهُ حَتَّى تَأْتِيَهُمُ
السَّاعَةُ بَغْتَةً أَوْ يَأْتِيَهُمْ عَذَابُ يَوْمٍ عَقِيمٍ ۞

اُذِنَ لِلَّذِينَ يُقَاتَلُونَ بِأَنَّهُمْ ظُلِمُوا وَإِنَّ اللَّهَ عَلَىٰ نَصْرِهِمْ
لَقَدِيرٌ ۝ الَّذِينَ أُخْرِجُوا مِن دِيَارِهِم بِغَيْرِ حَقٍّ
أَن يَقُولُوا رَبُّنَا اللَّهُ وَلَوْلَا دَفْعُ اللَّهِ النَّاسَ بَعْضَهُم بِبَ
لَّهُدِّمَتْ صَوَامِعُ وَبِيَعٌ وَصَلَوَاتٌ وَمَسَاجِدُ يُذْكَرُ فِ
اسْمُ اللَّهِ كَثِيرًا وَلَيَنصُرَنَّ اللَّهُ مَن يَنصُرُهُ إِنَّ اللَّهَ لَقَ
عَزِيزٌ ۝ الَّذِينَ إِن مَّكَّنَّاهُمْ فِي الْأَرْضِ أَقَامُوا الصَّ
وَآتَوُا الزَّكَاةَ وَأَمَرُوا بِالْمَعْرُوفِ وَنَهَوْا عَنِ الْمُنكَرِ وَ
عَاقِبَةُ الْأُمُورِ ۝ وَإِن يُكَذِّبُوكَ فَقَدْ كَذَّبَتْ قَبْ
قَوْمُ نُوحٍ وَعَادٌ وَثَمُودُ ۝ وَقَوْمُ إِبْرَاهِيمَ وَقَوْمُ لُوطٍ
وَأَصْحَابُ مَدْيَنَ وَكُذِّبَ مُوسَىٰ فَأَمْلَيْتُ لِلْكَافِرِينَ
أَخَذْتُهُمْ فَكَيْفَ كَانَ نَكِيرِ ۝ فَكَأَيِّن مِّن قَرْيَةٍ أَهْلَكْ
وَهِيَ ظَالِمَةٌ فَهِيَ خَاوِيَةٌ عَلَىٰ عُرُوشِهَا وَبِئْرٍ مُّعَطَّ
وَقَصْرٍ مَّشِيدٍ ۝ أَفَلَمْ يَسِيرُوا فِي الْأَرْضِ فَتَكُونَ لَهُ
قُلُوبٌ يَعْقِلُونَ بِهَا أَوْ آذَانٌ يَسْمَعُونَ بِهَا فَإِنَّهَا لَا تَعْ
الْأَبْصَارُ وَلَٰكِن تَعْمَى الْقُلُوبُ الَّتِي فِي الصُّدُورِ

أَلَمْ تَرَ أَنَّ اللَّهَ سَخَّرَ لَكُمْ مَا فِي الْأَرْضِ وَالْفُلْكَ تَجْرِي فِي الْبَحْرِ
بِأَمْرِهِ وَيُمْسِكُ السَّمَاءَ أَنْ تَقَعَ عَلَى الْأَرْضِ إِلَّا بِإِذْنِهِ
إِنَّ اللَّهَ بِالنَّاسِ لَرَءُوفٌ رَحِيمٌ ۞ وَهُوَ الَّذِي أَحْيَاكُمْ
ثُمَّ يُمِيتُكُمْ ثُمَّ يُحْيِيكُمْ إِنَّ الْإِنْسَانَ لَكَفُورٌ ۞ لِكُلِّ أُمَّةٍ
جَعَلْنَا مَنْسَكًا هُمْ نَاسِكُوهُ فَلَا يُنَازِعُنَّكَ فِي الْأَمْرِ
وَادْعُ إِلَى رَبِّكَ إِنَّكَ لَعَلَى هُدًى مُسْتَقِيمٍ ۞ وَإِنْ جَادَلُوكَ
فَقُلِ اللَّهُ أَعْلَمُ بِمَا تَعْمَلُونَ ۞ اللَّهُ يَحْكُمُ بَيْنَكُمْ يَوْمَ الْقِيَامَةِ
فِيمَا كُنْتُمْ فِيهِ تَخْتَلِفُونَ ۞ أَلَمْ تَعْلَمْ أَنَّ اللَّهَ يَعْلَمُ مَا فِي
السَّمَاءِ وَالْأَرْضِ إِنَّ ذَلِكَ فِي كِتَابٍ إِنَّ ذَلِكَ عَلَى اللَّهِ
يَسِيرٌ ۞ وَيَعْبُدُونَ مِنْ دُونِ اللَّهِ مَا لَمْ يُنَزِّلْ بِهِ سُلْطَانًا
وَمَا لَيْسَ لَهُمْ بِهِ عِلْمٌ وَمَا لِلظَّالِمِينَ مِنْ نَصِيرٍ ۞ وَإِذَا تُتْلَى
عَلَيْهِمْ آيَاتُنَا بَيِّنَاتٍ تَعْرِفُ فِي وُجُوهِ الَّذِينَ كَفَرُوا
الْمُنْكَرَ يَكَادُونَ يَسْطُونَ بِالَّذِينَ يَتْلُونَ عَلَيْهِمْ
آيَاتِنَا قُلْ أَفَأُنَبِّئُكُمْ بِشَرٍّ مِنْ ذَلِكُمُ النَّارُ
وَعَدَهَا اللَّهُ الَّذِينَ كَفَرُوا وَبِئْسَ الْمَصِيرُ ۞

الملك يومئذ لله يحكم بينهم فا
الصالحات في جنات النعيم
وكذبوا بآياتنا فأولئك لهم
والذين هاجروا في سبيل الله
ليرزقنهم الله رزقا حسنا وا
الرازقين ۝ ليدخلنهم مدخلا
عليم حليم ۝ ذلك ومن عاقب
ثم بغي عليه لينصرنه الله إن الله لعف
ذلك بأن الله يولج الليل في النها
في الليل وأن الله سميع بصير
هو الحق وأن ما يدعون من دونه
وأن الله هو العلي الكبير ۝
من السماء ماء فتصبح الأرض
لطيف خبير ۝ له ما
وما في الأرض وإن الله لهو

بسم الله الرحمن الرحيم

قد أفلح المؤمنون ۞ الذين هم في صلاتهم خاشعون ۞
والذين هم عن اللغو معرضون ۞ والذين هم للزكوة فاعلون
۞ والذين هم لفروجهم حافظون ۞ إلا على أزواجهم
أو ما ملكت أيمانهم فإنهم غير ملومين ۞ فمن ابتغى وراء
ذلك فأولئك هم العادون ۞ والذين هم لأماناتهم وعهدهم
راعون ۞ والذين هم على صلواتهم يحافظون ۞
أولئك هم الوارثون ۞ الذين يرثون الفردوس هم فيها
خالدون ۞ ولقد خلقنا الإنسان من سلالة من طين ۞
ثم جعلناه نطفة في قرار مكين ۞ ثم خلقنا النطفة علقة
فخلقنا العلقة مضغة فخلقنا المضغة عظاما
فكسونا العظام لحما ثم أنشأناه خلقا آخر فتبارك
الله أحسن الخالقين ۞ ثم إنكم بعد ذلك لميتون ۞
ثم إنكم يوم القيمة تبعثون ۞ ولقد خلقنا فوقكم
سبع طرائق وما كنا عن الخلق غافلين ۞

يَا أَيُّهَا النَّاسُ ضُرِبَ مَثَلٌ فَاسْتَمِعُوا لَهُ إِنَّ الَّذِينَ تَ
مِنْ دُونِ اللَّهِ لَنْ يَخْلُقُوا ذُبَابًا وَلَوِ اجْتَمَعُوا لَهُ وَإِنْ يَ
الذُّبَابُ شَيْئًا لَا يَسْتَنْقِذُوهُ مِنْهُ ضَعُفَ الطَّا
وَالْمَطْلُوبُ ۞ مَا قَدَرُوا اللَّهَ حَقَّ قَدْرِهِ إِنَّ اللَّهَ لَقَوِ
۞ اللَّهُ يَصْطَفِي مِنَ الْمَلَائِكَةِ رُسُلًا وَمِنَ النَّاسِ إِنَّ اللَّ
بَصِيرٌ ۞ يَعْلَمُ مَا بَيْنَ أَيْدِيهِمْ وَمَا خَلْفَهُمْ وَإِلَى اللَّهِ تُ
الْأُمُورُ ۞ يَا أَيُّهَا الَّذِينَ آمَنُوا ارْكَعُوا وَاسْجُدُوا وَا
رَبَّكُمْ وَافْعَلُوا الْخَيْرَ لَعَلَّكُمْ تُفْلِحُونَ ۞ وَجَاهِدُوا
حَقَّ جِهَادِهِ هُوَ اجْتَبَاكُمْ وَمَا جَعَلَ عَلَيْكُمْ فِي الدِّينِ مِنْ
مِلَّةَ أَبِيكُمْ إِبْرَاهِيمَ هُوَ سَمَّاكُمُ الْمُسْلِمِينَ مِنْ
وَفِي هَذَا لِيَكُونَ الرَّسُولُ شَهِيدًا عَلَيْكُمْ وَتَكُونُوا
عَلَى النَّاسِ فَأَقِيمُوا الصَّلَاةَ وَآتُوا الزَّكَاةَ وَاعْ
بِاللَّهِ هُوَ مَوْلَاكُمْ فَنِعْمَ الْمَوْلَى وَنِعْمَ النَّصِيرُ

سورة المؤمنون مكية
وهي مائة وثمان عشرة آية

فَإِذَا اسْتَوَيْتَ أَنْتَ وَمَنْ مَعَكَ عَلَى الْفُلْكِ فَقُلِ الْحَمْدُ لِلَّهِ الَّذِي
نَجَّانَا مِنَ الْقَوْمِ الظَّالِمِينَ ۞ وَقُلْ رَبِّ أَنْزِلْنِي مُنْزَلًا مُبَارَكًا
وَأَنْتَ خَيْرُ الْمُنْزِلِينَ ۞ إِنَّ فِي ذَٰلِكَ لَآيَاتٍ وَإِنْ كُنَّا
لَمُبْتَلِينَ ۞ ثُمَّ أَنْشَأْنَا مِنْ بَعْدِهِمْ قَرْنًا آخَرِينَ ۞ فَأَرْسَلْنَا فِيهِمْ
رَسُولًا مِنْهُمْ أَنِ اعْبُدُوا اللَّهَ مَا لَكُمْ مِنْ إِلَٰهٍ غَيْرُهُ أَفَلَا تَتَّقُونَ
۞ وَقَالَ الْمَلَأُ مِنْ قَوْمِهِ الَّذِينَ كَفَرُوا وَكَذَّبُوا بِلِقَاءِ الْآخِرَةِ
وَأَتْرَفْنَاهُمْ فِي الْحَيَاةِ الدُّنْيَا مَا هَٰذَا إِلَّا بَشَرٌ مِثْلُكُمْ يَأْكُلُ مِمَّا تَأْكُلُونَ
مِنْهُ وَيَشْرَبُ مِمَّا تَشْرَبُونَ ۞ وَلَئِنْ أَطَعْتُمْ بَشَرًا مِثْلَكُمْ إِنَّكُمْ إِذًا
لَخَاسِرُونَ ۞ أَيَعِدُكُمْ أَنَّكُمْ إِذَا مِتُّمْ وَكُنْتُمْ تُرَابًا وَعِظَامًا
أَنَّكُمْ مُخْرَجُونَ ۞ هَيْهَاتَ هَيْهَاتَ لِمَا تُوعَدُونَ ۞ إِنْ هِيَ
إِلَّا حَيَاتُنَا الدُّنْيَا نَمُوتُ وَنَحْيَا وَمَا نَحْنُ بِمَبْعُوثِينَ ۞ إِنْ هُوَ
إِلَّا رَجُلٌ افْتَرَىٰ عَلَى اللَّهِ كَذِبًا وَمَا نَحْنُ لَهُ بِمُؤْمِنِينَ ۞ قَالَ رَبِّ
انْصُرْنِي بِمَا كَذَّبُونِ ۞ قَالَ عَمَّا قَلِيلٍ لَيُصْبِحُنَّ نَادِمِينَ ۞
فَأَخَذَتْهُمُ الصَّيْحَةُ بِالْحَقِّ فَجَعَلْنَاهُمْ غُثَاءً فَبُعْدًا لِلْقَوْمِ
الظَّالِمِينَ ۞ ثُمَّ أَنْشَأْنَا مِنْ بَعْدِهِمْ قُرُونًا آخَرِينَ ۞

وَأَنزَلْنَا مِنَ السَّمَاءِ مَاءً بِقَدَرٍ فَأَسْكَنَّاهُ فِي الْأَرْضِ وَ
ذَهَابٍ بِهِ لَقَادِرُونَ ۞ فَأَنشَأْنَا لَكُمْ بِهِ جَنَّاتٍ مِّن نَّخِيلٍ
لَكُمْ فِيهَا فَوَاكِهُ كَثِيرَةٌ وَمِنْهَا تَأْكُلُونَ ۞ وَشَجَرَةً تَخْرُجُ
سَيْنَاءَ تَنبُتُ بِالدُّهْنِ وَصِبْغٍ لِّلْآكِلِينَ ۞ وَإِ
فِي الْأَنْعَامِ لَعِبْرَةً نُّسْقِيكُم مِّمَّا فِي بُطُونِهَا وَلَكُمْ فِيهَا مَنَافِ
وَمِنْهَا تَأْكُلُونَ ۞ وَعَلَيْهَا وَعَلَى الْفُلْكِ تُحْمَلُونَ ۞
أَرْسَلْنَا نُوحًا إِلَىٰ قَوْمِهِ فَقَالَ يَا قَوْمِ اعْبُدُوا اللَّهَ مَا لَكُم مِّ
غَيْرُهُ أَفَلَا تَتَّقُونَ ۞ فَقَالَ الْمَلَأُ الَّذِينَ كَفَرُوا مِن قَوْمِهِ
إِلَّا بَشَرٌ مِّثْلُكُمْ يُرِيدُ أَن يَتَفَضَّلَ عَلَيْكُمْ وَلَوْ شَا
لَأَنزَلَ مَلَائِكَةً مَّا سَمِعْنَا بِهَٰذَا فِي آبَائِنَا الْأَوَّلِينَ ۞
هُوَ إِلَّا رَجُلٌ بِهِ جِنَّةٌ فَتَرَبَّصُوا بِهِ حَتَّىٰ حِينٍ ۞ قَالَ رَبِّ انصُ
بِمَا كَذَّبُونِ ۞ فَأَوْحَيْنَا إِلَيْهِ أَنِ اصْنَعِ الْفُلْكَ بِأَعْيُ
وَوَحْيِنَا فَإِذَا جَاءَ أَمْرُنَا وَفَارَ التَّنُّورُ فَاسْلُكْ فِيهَا
كُلٍّ زَوْجَيْنِ اثْنَيْنِ وَأَهْلَكَ إِلَّا مَن سَبَقَ عَلَيْهِ الْقَوْلُ مِ
وَلَا تُخَاطِبْنِي فِي الَّذِينَ ظَلَمُوا إِنَّهُم مُّغْرَقُونَ

وَالَّذِينَ يُؤْتُونَ مَا آتَوا وَقُلُوبُهُمْ وَجِلَةٌ أَنَّهُمْ إِلَىٰ رَبِّهِمْ رَاجِعُونَ ۝
أُولَٰئِكَ يُسَارِعُونَ فِي الْخَيْرَاتِ وَهُمْ لَهَا سَابِقُونَ ۝
وَلَا نُكَلِّفُ نَفْسًا إِلَّا وُسْعَهَا وَلَدَيْنَا كِتَابٌ يَنطِقُ بِالْحَقِّ وَهُمْ
لَا يُظْلَمُونَ ۝ بَلْ قُلُوبُهُمْ فِي غَمْرَةٍ مِّنْ هَٰذَا وَلَهُمْ أَعْمَالٌ مِّن
دُونِ ذَٰلِكَ هُمْ لَهَا عَامِلُونَ ۝ حَتَّىٰ إِذَا أَخَذْنَا مُتْرَفِيهِم بِالْعَذَابِ
إِذَا هُمْ يَجْأَرُونَ ۝ لَا تَجْأَرُوا الْيَوْمَ إِنَّكُم مِّنَّا لَا تُنصَرُونَ ۝
قَدْ كَانَتْ آيَاتِي تُتْلَىٰ عَلَيْكُمْ فَكُنتُمْ عَلَىٰ أَعْقَابِكُمْ تَنكِصُونَ ۝
مُسْتَكْبِرِينَ بِهِ سَامِرًا تَهْجُرُونَ ۝ أَفَلَمْ يَدَّبَّرُوا الْقَوْلَ أَمْ جَاءَهُم
مَّا لَمْ يَأْتِ آبَاءَهُمُ الْأَوَّلِينَ ۝ أَمْ لَمْ يَعْرِفُوا رَسُولَهُمْ فَهُمْ لَهُ
مُنكِرُونَ ۝ أَمْ يَقُولُونَ بِهِ جِنَّةٌ بَلْ جَاءَهُم بِالْحَقِّ وَأَكْثَرُهُمْ
لِلْحَقِّ كَارِهُونَ ۝ وَلَوِ اتَّبَعَ الْحَقُّ أَهْوَاءَهُمْ لَفَسَدَتِ
السَّمَاوَاتُ وَالْأَرْضُ وَمَن فِيهِنَّ بَلْ أَتَيْنَاهُم بِذِكْرِهِمْ فَهُمْ عَن
ذِكْرِهِم مُّعْرِضُونَ ۝ أَمْ تَسْأَلُهُمْ خَرْجًا فَخَرَاجُ رَبِّكَ خَيْرٌ وَهُوَ
خَيْرُ الرَّازِقِينَ ۝ وَإِنَّكَ لَتَدْعُوهُمْ إِلَىٰ صِرَاطٍ مُّسْتَقِيمٍ ۝
وَإِنَّ الَّذِينَ لَا يُؤْمِنُونَ بِالْآخِرَةِ عَنِ الصِّرَاطِ لَنَاكِبُونَ ۝

مَا تَسْبِقُ مِنْ أُمَّةٍ أَجَلَهَا وَمَا يَسْتَأْخِرُونَ
تَتْرَا كُلَّمَا جَاءَ أُمَّةً رَسُولُهَا كَذَّبُوهُ فَأَ
وَجَعَلْنَاهُمْ أَحَادِيثَ فَبُعْدًا لِقَوْمٍ لَا يُؤْ
مُوسَى وَأَخَاهُ هَارُونَ بِآيَاتِنَا وَسُلْطَانٍ
وَمَلَئِهِ فَاسْتَكْبَرُوا وَكَانُوا قَوْمًا عَالِينَ
لِبَشَرَيْنِ مِثْلِنَا وَقَوْمُهُمَا لَنَا عَابِدُونَ ۝ فَ
مِنَ الْمُهْلَكِينَ ۝ وَلَقَدْ آتَيْنَا مُوسَى الْكِتَابَ
وَجَعَلْنَا ابْنَ مَرْيَمَ وَأُمَّهُ آيَةً وَآوَيْنَاهُمَا إِ
وَمَعِينٍ ۝ يَا أَيُّهَا الرُّسُلُ كُلُوا مِنَ الطَّيِّبَا
إِنِّي بِمَا تَعْمَلُونَ عَلِيمٌ ۝ وَإِنَّ هَذِهِ أُمَّتُكُمْ أُمَّ
فَاتَّقُونِ ۝ فَتَقَطَّعُوا أَمْرَهُمْ بَيْنَهُمْ زُبُرًا
فَرِحُونَ ۝ فَذَرْهُمْ فِي غَمْرَتِهِمْ حَتَّى حِينٍ ۝ أَيَ
بِهِ مِنْ مَالٍ وَبَنِينَ ۝ نُسَارِعُ لَهُمْ فِي الْخَيْرَاتِ
إِنَّ الَّذِينَ هُمْ مِنْ خَشْيَةِ رَبِّهِمْ مُشْفِقُونَ ۝
رَبِّهِمْ يُؤْمِنُونَ ۝ وَالَّذِينَ هُمْ بِرَبِّهِمْ

وقد تم

بَلْ أَتَيْنَاهُمْ بِالْحَقِّ وَإِنَّهُمْ لَكَاذِبُونَ ۝ مَا اتَّخَذَ اللَّهُ مِنْ وَلَدٍ
وَمَا كَانَ مَعَهُ مِنْ إِلَٰهٍ إِذًا لَذَهَبَ كُلُّ إِلَٰهٍ بِمَا خَلَقَ وَلَعَلَا
بَعْضُهُمْ عَلَىٰ بَعْضٍ سُبْحَانَ اللَّهِ عَمَّا يَصِفُونَ ۝ عَالِمِ الْغَيْبِ
وَالشَّهَادَةِ فَتَعَالَىٰ عَمَّا يُشْرِكُونَ ۝ قُلْ رَبِّ إِمَّا تُرِيَنِّي
مَا يُوعَدُونَ ۝ رَبِّ فَلَا تَجْعَلْنِي فِي الْقَوْمِ الظَّالِمِينَ ۝
وَإِنَّا عَلَىٰ أَنْ نُرِيَكَ مَا نَعِدُهُمْ لَقَادِرُونَ ۝ ادْفَعْ بِالَّتِي هِيَ
أَحْسَنُ السَّيِّئَةَ نَحْنُ أَعْلَمُ بِمَا يَصِفُونَ ۝ وَقُلْ رَبِّ أَعُوذُ بِكَ
مِنْ هَمَزَاتِ الشَّيَاطِينِ ۝ وَأَعُوذُ بِكَ رَبِّ أَنْ يَحْضُرُونِ ۝
حَتَّىٰ إِذَا جَاءَ أَحَدَهُمُ الْمَوْتُ قَالَ رَبِّ ارْجِعُونِ ۝ لَعَلِّي
أَعْمَلُ صَالِحًا فِيمَا تَرَكْتُ كَلَّا إِنَّهَا كَلِمَةٌ هُوَ قَائِلُهَا وَمِنْ
وَرَائِهِمْ بَرْزَخٌ إِلَىٰ يَوْمِ يُبْعَثُونَ ۝ فَإِذَا نُفِخَ فِي الصُّورِ
فَلَا أَنْسَابَ بَيْنَهُمْ يَوْمَئِذٍ وَلَا يَتَسَاءَلُونَ ۝ فَمَنْ ثَقُلَتْ
مَوَازِينُهُ فَأُولَٰئِكَ هُمُ الْمُفْلِحُونَ ۝ وَمَنْ خَفَّتْ مَوَازِينُهُ
فَأُولَٰئِكَ الَّذِينَ خَسِرُوا أَنْفُسَهُمْ فِي جَهَنَّمَ خَالِدُونَ ۝
تَلْفَحُ وُجُوهَهُمُ النَّارُ وَهُمْ فِيهَا كَالِحُونَ ۝

وَلَوْ رَحِمْنَاهُمْ وَكَشَفْنَا مَا بِهِمْ مِنْ ضُرٍّ لَّلَجُّوا فِي طُغْيَانِهِمْ
يَعْمَهُونَ ۞ وَلَقَدْ أَخَذْنَاهُمْ بِالْعَذَابِ فَمَا اسْتَكَانُوا لِرَبِّهِمْ
وَمَا يَتَضَرَّعُونَ ۞ حَتَّىٰ إِذَا فَتَحْنَا عَلَيْهِمْ بَابًا ذَا عَذَابٍ شَدِيدٍ
إِذَا هُمْ فِيهِ مُبْلِسُونَ ۞ وَهُوَ الَّذِي أَنشَأَ لَكُمُ السَّمْعَ
وَالْأَبْصَارَ وَالْأَفْئِدَةَ ۖ قَلِيلًا مَّا تَشْكُرُونَ ۞ وَهُوَ الَّذِي
ذَرَأَكُمْ فِي الْأَرْضِ وَإِلَيْهِ تُحْشَرُونَ ۞ وَهُوَ الَّذِي يُحْيِي
وَيُمِيتُ وَلَهُ اخْتِلَافُ اللَّيْلِ وَالنَّهَارِ ۚ أَفَلَا تَعْقِلُونَ ۞
بَلْ قَالُوا مِثْلَ مَا قَالَ الْأَوَّلُونَ ۞ قَالُوا أَإِذَا مِتْنَا وَكُنَّا
تُرَابًا وَعِظَامًا أَإِنَّا لَمَبْعُوثُونَ ۞ لَقَدْ وُعِدْنَا نَحْنُ
وَآبَاؤُنَا هَٰذَا مِن قَبْلُ إِنْ هَٰذَا إِلَّا أَسَاطِيرُ الْأَوَّلِينَ ۞
قُل لِّمَنِ الْأَرْضُ وَمَن فِيهَا إِن كُنتُمْ تَعْلَمُونَ ۞ سَيَقُولُونَ لِلَّهِ ۚ
قُلْ أَفَلَا تَذَكَّرُونَ ۞ قُلْ مَن رَّبُّ السَّمَاوَاتِ السَّبْعِ وَرَبُّ
الْعَرْشِ الْعَظِيمِ ۞ سَيَقُولُونَ لِلَّهِ ۚ قُلْ أَفَلَا تَتَّقُونَ ۞ قُلْ
مَن بِيَدِهِ مَلَكُوتُ كُلِّ شَيْءٍ وَهُوَ يُجِيرُ وَلَا يُجَارُ عَلَيْهِ
إِن كُنتُمْ تَعْلَمُونَ ۞ سَيَقُولُونَ لِلَّهِ ۚ قُلْ فَأَنَّىٰ تُسْحَرُونَ ۞

بسم الله الرحمن الرحيم

سورة أنزلناها وفرضناها وأنزلنا فيها آيات بينات لعلكم تذكرون
* الزانية والزاني فاجلدوا كل واحد منهما مائة جلدة ولا تأخذكم
بهما رأفة في دين الله إن كنتم تؤمنون بالله واليوم الآخر وليشهد
عذابهما طائفة من المؤمنين * الزاني لا ينكح إلا زانية أو مشركة
والزانية لا ينكحها إلا زان أو مشرك وحرم ذلك على المؤمنين
* والذين يرمون المحصنات ثم لم يأتوا بأربعة شهداء فاجلدوهم
ثمانين جلدة ولا تقبلوا لهم شهادة أبدا وأولئك هم الفاسقون
* إلا الذين تابوا من بعد ذلك وأصلحوا فإن الله غفور رحيم
* والذين يرمون أزواجهم ولم يكن لهم شهداء إلا أنفسهم
فشهادة أحدهم أربع شهادات بالله إنه لمن الصادقين *
والخامسة أن لعنت الله عليه إن كان من الكاذبين * ويدرؤا
عنها العذاب أن تشهد أربع شهادات بالله إنه لمن الكاذبين *
والخامسة أن غضب الله عليها إن كان من الصادقين *
ولولا فضل الله عليكم ورحمته وأن الله توابٌ حكيمٌ *

ألم تكن آياتي تتلى عليكم فكنتم بها تكذبون ۞ قالوا
غلبت علينا شقوتنا وكنا قوما ضالين ۞ ربنا أخ
منها فإن عدنا فإنا ظالمون ۞ قال اخسؤا فيها ولا تك
۞ إنه كان فريق من عبادي يقولون ربنا آمنا فاغ
وارحمنا وأنت خير الراحمين ۞ فاتخذتموهم سخريا
أنسوكم ذكري وكنتم منهم تضحكون ۞ إني جزيتهم ال
بما صبروا أنهم هم الفائزون ۞ قال كم لبثتم في الأ
عدد سنين ۞ قالوا لبثنا يوما أو بعض يوم فسئل العا
۞ قال إن لبثتم إلا قليلا لو أنكم كنتم تعلمون ۞ أفحسب
أنما خلقناكم عبثا وأنكم إلينا لا ترجعون ۞ فتعالى الله الم
الحق لا إله إلا هو رب العرش الكريم ۞ ومن يدع مع
إلها آخر لا برهان له به فإنما حسابه عند ربه إنه لا يف
الكافرون ۞ وقل رب اغفر وارحم وأنت خير الراحمين

سورة النور مدنية
وهي أربع وستون آية

بسم الله الرحمن الرحيم

سورة أنزلناها وفرضناها وأنزلنا فيها آيات بينات لعلكم تذكرون
الزانية والزاني فاجلدوا كل واحد منهما مائة جلدة ولا تأخذكم
بهما رأفة في دين الله إن كنتم تؤمنون بالله واليوم الآخر وليشهد
عذابهما طائفة من المؤمنين الزاني لا ينكح إلا زانية أو مشركة
والزانية لا ينكحها إلا زان أو مشرك وحرم ذلك على المؤمنين
والذين يرمون المحصنات ثم لم يأتوا بأربعة شهداء فاجلدوهم
ثمانين جلدة ولا تقبلوا لهم شهادة أبدا وأولئك هم الفاسقون
إلا الذين تابوا من بعد ذلك وأصلحوا فإن الله غفور رحيم
والذين يرمون أزواجهم ولم يكن لهم شهداء إلا أنفسهم
فشهادة أحدهم أربع شهادات بالله إنه لمن الصادقين
والخامسة أن لعنت الله عليه إن كان من الكاذبين ويدرؤا
عنها العذاب أن تشهد أربع شهادات بالله إنه لمن الكاذبين
والخامسة أن غضب الله عليها إن كان من الصادقين
ولولا فضل الله عليكم ورحمته وأن الله توابٌ حكيمٌ

أَلَمْ تَكُنْ آيَاتِي تُتْلَى عَلَيْكُمْ فَكُنْتُمْ بِهَا تُكَذِّبُونَ ۞ قَالُوا رَبَّنَا
غَلَبَتْ عَلَيْنَا شِقْوَتُنَا وَكُنَّا قَوْمًا ضَالِّينَ ۞ رَبَّنَا أَخْرِجْنَا
مِنْهَا فَإِنْ عُدْنَا فَإِنَّا ظَالِمُونَ ۞ قَالَ اخْسَئُوا فِيهَا وَلَا تُكَلِّمُونِ
۞ إِنَّهُ كَانَ فَرِيقٌ مِنْ عِبَادِي يَقُولُونَ رَبَّنَا آمَنَّا فَاغْفِرْ لَنَا
وَارْحَمْنَا وَأَنْتَ خَيْرُ الرَّاحِمِينَ ۞ فَاتَّخَذْتُمُوهُمْ سِخْرِيًّا حَتَّى
أَنْسَوْكُمْ ذِكْرِي وَكُنْتُمْ مِنْهُمْ تَضْحَكُونَ ۞ إِنِّي جَزَيْتُهُمُ الْيَوْمَ
بِمَا صَبَرُوا أَنَّهُمْ هُمُ الْفَائِزُونَ ۞ قَالَ كَمْ لَبِثْتُمْ فِي الْأَرْضِ
عَدَدَ سِنِينَ ۞ قَالُوا لَبِثْنَا يَوْمًا أَوْ بَعْضَ يَوْمٍ فَاسْأَلِ الْعَادِّينَ
۞ قَالَ إِنْ لَبِثْتُمْ إِلَّا قَلِيلًا لَوْ أَنَّكُمْ كُنْتُمْ تَعْلَمُونَ ۞ أَفَحَسِبْتُمْ
أَنَّمَا خَلَقْنَاكُمْ عَبَثًا وَأَنَّكُمْ إِلَيْنَا لَا تُرْجَعُونَ ۞ فَتَعَالَى اللَّهُ الْمَلِكُ
الْحَقُّ لَا إِلَهَ إِلَّا هُوَ رَبُّ الْعَرْشِ الْكَرِيمِ ۞ وَمَنْ يَدْعُ مَعَ اللَّهِ
إِلَهًا آخَرَ لَا بُرْهَانَ لَهُ بِهِ فَإِنَّمَا حِسَابُهُ عِنْدَ رَبِّهِ إِنَّهُ لَا يُفْلِحُ
الْكَافِرُونَ ۞ وَقُلْ رَبِّ اغْفِرْ وَارْحَمْ وَأَنْتَ خَيْرُ الرَّاحِمِينَ ۞

سورة النور مدنية
وهي أربع وستون آية

يَا أَيُّهَا الَّذِينَ آمَنُوا لَا تَتَّبِعُوا خُطُوَاتِ الشَّيْطَانِ وَمَنْ يَتَّبِعْ
خُطُوَاتِ الشَّيْطَانِ فَإِنَّهُ يَأْمُرُ بِالْفَحْشَاءِ وَالْمُنْكَرِ وَلَوْلَا فَضْلُ
اللَّهِ عَلَيْكُمْ وَرَحْمَتُهُ مَا زَكَى مِنْكُمْ مِنْ أَحَدٍ أَبَدًا وَلَكِنَّ اللَّهَ يُزَكِّي
مَنْ يَشَاءُ وَاللَّهُ سَمِيعٌ عَلِيمٌ ۞ وَلَا يَأْتَلِ أُولُوا الْفَضْلِ مِنْكُمْ
وَالسَّعَةِ أَنْ يُؤْتُوا أُولِي الْقُرْبَى وَالْمَسَاكِينَ وَالْمُهَاجِرِينَ فِي
سَبِيلِ اللَّهِ وَلْيَعْفُوا وَلْيَصْفَحُوا أَلَا تُحِبُّونَ أَنْ يَغْفِرَ اللَّهُ لَكُمْ
وَاللَّهُ غَفُورٌ رَحِيمٌ ۞ إِنَّ الَّذِينَ يَرْمُونَ الْمُحْصَنَاتِ الْغَافِلَاتِ
الْمُؤْمِنَاتِ لُعِنُوا فِي الدُّنْيَا وَالْآخِرَةِ وَلَهُمْ عَذَابٌ عَظِيمٌ
۞ يَوْمَ تَشْهَدُ عَلَيْهِمْ أَلْسِنَتُهُمْ وَأَيْدِيهِمْ وَأَرْجُلُهُمْ بِمَا
كَانُوا يَعْمَلُونَ ۞ يَوْمَئِذٍ يُوَفِّيهِمُ اللَّهُ دِينَهُمُ الْحَقَّ وَيَعْلَمُونَ أَنَّ اللَّهَ
هُوَ الْحَقُّ الْمُبِينُ ۞ الْخَبِيثَاتُ لِلْخَبِيثِينَ وَالْخَبِيثُونَ لِلْخَبِيثَاتِ
وَالطَّيِّبَاتُ لِلطَّيِّبِينَ وَالطَّيِّبُونَ لِلطَّيِّبَاتِ أُولَئِكَ مُبَرَّءُونَ
مِمَّا يَقُولُونَ لَهُمْ مَغْفِرَةٌ وَرِزْقٌ كَرِيمٌ ۞ يَا أَيُّهَا الَّذِينَ
آمَنُوا لَا تَدْخُلُوا بُيُوتًا غَيْرَ بُيُوتِكُمْ حَتَّى تَسْتَأْنِسُوا وَتُسَلِّمُوا
عَلَى أَهْلِهَا ذَلِكُمْ خَيْرٌ لَكُمْ لَعَلَّكُمْ تَذَكَّرُونَ ۞

إِنَّ الَّذِينَ جَاءُوا بِالْإِفْكِ عُصْبَةٌ مِنْكُمْ لَا تَحْسَبُوهُ شَرًّا لَكُمْ
بَلْ هُوَ خَيْرٌ لَكُمْ لِكُلِّ امْرِئٍ مِنْهُمْ مَا اكْتَسَبَ مِنَ الْإِثْمِ وَالَّذِي
تَوَلَّىٰ كِبْرَهُ مِنْهُمْ لَهُ عَذَابٌ عَظِيمٌ ۞ لَوْلَا إِذْ سَمِعْتُمُوهُ ظَنَّ الْمُؤْمِنُونَ
وَالْمُؤْمِنَاتُ بِأَنْفُسِهِمْ خَيْرًا وَقَالُوا هَٰذَا إِفْكٌ مُبِينٌ ۞ لَوْلَا جَاءُوا
عَلَيْهِ بِأَرْبَعَةِ شُهَدَاءَ فَإِذْ لَمْ يَأْتُوا بِالشُّهَدَاءِ فَأُولَٰئِكَ عِنْدَ اللَّهِ
هُمُ الْكَاذِبُونَ ۞ وَلَوْلَا فَضْلُ اللَّهِ عَلَيْكُمْ وَرَحْمَتُهُ فِي الدُّنْيَا
وَالْآخِرَةِ لَمَسَّكُمْ فِي مَا أَفَضْتُمْ فِيهِ عَذَابٌ عَظِيمٌ ۞ إِذْ تَلَقَّوْنَهُ
بِأَلْسِنَتِكُمْ وَتَقُولُونَ بِأَفْوَاهِكُمْ مَا لَيْسَ لَكُمْ بِهِ عِلْمٌ وَتَحْسَبُونَهُ
هَيِّنًا وَهُوَ عِنْدَ اللَّهِ عَظِيمٌ ۞ وَلَوْلَا إِذْ سَمِعْتُمُوهُ قُلْتُمْ مَا يَكُونُ لَنَا
أَنْ نَتَكَلَّمَ بِهَٰذَا سُبْحَانَكَ هَٰذَا بُهْتَانٌ عَظِيمٌ ۞ يَعِظُكُمُ اللَّهُ
أَنْ تَعُودُوا لِمِثْلِهِ أَبَدًا إِنْ كُنْتُمْ مُؤْمِنِينَ ۞ وَيُبَيِّنُ اللَّهُ لَكُمُ
الْآيَاتِ وَاللَّهُ عَلِيمٌ حَكِيمٌ ۞ إِنَّ الَّذِينَ يُحِبُّونَ أَنْ تَشِيعَ
الْفَاحِشَةُ فِي الَّذِينَ آمَنُوا لَهُمْ عَذَابٌ أَلِيمٌ فِي الدُّنْيَا
وَالْآخِرَةِ وَاللَّهُ يَعْلَمُ وَأَنْتُمْ لَا تَعْلَمُونَ ۞ وَلَوْلَا فَضْلُ
اللَّهِ عَلَيْكُمْ وَرَحْمَتُهُ وَأَنَّ اللَّهَ رَءُوفٌ رَحِيمٌ

يُقَلِّبُ اللهُ اللَّيْلَ وَالنَّهَارَ إِنَّ فِي ذَٰلِكَ لَعِبْرَةً لِّأُولِي الْأَبْصَارِ ۞
وَاللهُ خَلَقَ كُلَّ دَابَّةٍ مِّن مَّاءٍ فَمِنْهُم مَّن يَمْشِي عَلَىٰ بَطْنِهِ وَمِنْهُم
مَّن يَمْشِي عَلَىٰ رِجْلَيْنِ وَمِنْهُم مَّن يَمْشِي عَلَىٰ أَرْبَعٍ يَخْلُقُ اللهُ مَا يَشَاءُ
إِنَّ اللهَ عَلَىٰ كُلِّ شَيْءٍ قَدِيرٌ ۞ لَقَدْ أَنزَلْنَا آيَاتٍ مُّبَيِّنَاتٍ وَاللهُ
يَهْدِي مَن يَشَاءُ إِلَىٰ صِرَاطٍ مُّسْتَقِيمٍ ۞ وَيَقُولُونَ آمَنَّا بِاللهِ
وَبِالرَّسُولِ وَأَطَعْنَا ثُمَّ يَتَوَلَّىٰ فَرِيقٌ مِّنْهُم مِّن بَعْدِ ذَٰلِكَ
وَمَا أُولَٰئِكَ بِالْمُؤْمِنِينَ ۞ وَإِذَا دُعُوا إِلَى اللهِ وَرَسُولِهِ لِيَحْكُمَ بَيْنَهُمْ
إِذَا فَرِيقٌ مِّنْهُم مُّعْرِضُونَ ۞ وَإِن يَكُن لَّهُمُ الْحَقُّ يَأْتُوا إِلَيْهِ
مُذْعِنِينَ ۞ أَفِي قُلُوبِهِم مَّرَضٌ أَمِ ارْتَابُوا أَمْ يَخَافُونَ أَن يَحِيفَ
اللهُ عَلَيْهِمْ وَرَسُولُهُ ۚ بَلْ أُولَٰئِكَ هُمُ الظَّالِمُونَ ۞ إِنَّمَا كَانَ قَوْلَ
الْمُؤْمِنِينَ إِذَا دُعُوا إِلَى اللهِ وَرَسُولِهِ لِيَحْكُمَ بَيْنَهُمْ أَن يَقُولُوا
سَمِعْنَا وَأَطَعْنَا ۚ وَأُولَٰئِكَ هُمُ الْمُفْلِحُونَ ۞ وَمَن يُطِعِ اللهَ
وَرَسُولَهُ وَيَخْشَ اللهَ وَيَتَّقْهِ فَأُولَٰئِكَ هُمُ الْفَائِزُونَ ۞
وَأَقْسَمُوا بِاللهِ جَهْدَ أَيْمَانِهِمْ لَئِنْ أَمَرْتَهُمْ لَيَخْرُجُنَّ ۖ قُل
لَّا تُقْسِمُوا ۖ طَاعَةٌ مَّعْرُوفَةٌ ۚ إِنَّ اللهَ خَبِيرٌ بِمَا تَعْمَلُونَ ۞

رِجَالٌ لَا تُلْهِيهِمْ تِجَارَةٌ وَلَا بَيْعٌ عَنْ ذِكْرِ اللَّهِ وَإِقَامِ الصَّلَوٰةِ
وَإِيتَاءِ الزَّكَوٰةِ يَخَافُونَ يَوْمًا تَتَقَلَّبُ فِيهِ الْقُلُوبُ وَالْأَبْصَارُ
۞ لِيَجْزِيَهُمُ اللَّهُ أَحْسَنَ مَا عَمِلُوا وَيَزِيدَهُمْ مِنْ فَضْلِهِ وَاللَّهُ يَرْزُقُ
مَنْ يَشَاءُ بِغَيْرِ حِسَابٍ ۞ وَالَّذِينَ كَفَرُوا أَعْمَالُهُمْ كَسَرَابٍ بِقِيعَةٍ
يَحْسَبُهُ الظَّمْآنُ مَاءً حَتَّىٰ إِذَا جَاءَهُ لَمْ يَجِدْهُ شَيْئًا وَوَجَدَ اللَّهَ
عِنْدَهُ فَوَفَّاهُ حِسَابَهُ وَاللَّهُ سَرِيعُ الْحِسَابِ ۞ أَوْ كَظُلُمَاتٍ
فِي بَحْرٍ لُجِّيٍّ يَغْشَاهُ مَوْجٌ مِنْ فَوْقِهِ مَوْجٌ مِنْ فَوْقِهِ سَحَابٌ ظُلُمَاتٌ
بَعْضُهَا فَوْقَ بَعْضٍ إِذَا أَخْرَجَ يَدَهُ لَمْ يَكَدْ يَرَاهَا وَمَنْ لَمْ يَجْعَلِ
اللَّهُ لَهُ نُورًا فَمَا لَهُ مِنْ نُورٍ ۞ أَلَمْ تَرَ أَنَّ اللَّهَ يُسَبِّحُ لَهُ مَنْ فِي
السَّمَاوَاتِ وَالْأَرْضِ وَالطَّيْرُ صَافَّاتٍ كُلٌّ قَدْ عَلِمَ صَلَاتَهُ
وَتَسْبِيحَهُ وَاللَّهُ عَلِيمٌ بِمَا يَفْعَلُونَ ۞ وَلِلَّهِ مُلْكُ السَّمَاوَاتِ
وَالْأَرْضِ وَإِلَى اللَّهِ الْمَصِيرُ ۞ أَلَمْ تَرَ أَنَّ اللَّهَ يُزْجِي سَحَابًا ثُمَّ
يُؤَلِّفُ بَيْنَهُ ثُمَّ يَجْعَلُهُ رُكَامًا فَتَرَى الْوَدْقَ يَخْرُجُ مِنْ خِلَالِهِ
وَيُنَزِّلُ مِنَ السَّمَاءِ مِنْ جِبَالٍ فِيهَا مِنْ بَرَدٍ فَيُصِيبُ بِهِ مَنْ يَشَاءُ
وَيَصْرِفُهُ عَنْ مَنْ يَشَاءُ يَكَادُ سَنَا بَرْقِهِ يَذْهَبُ بِالْأَبْصَارِ ۞

وَإِذَا بَلَغَ الْأَطْفَالُ مِنْكُمُ الْحُلُمَ فَلْيَسْتَأْذِنُوا كَمَا اسْتَأْذَنَ
الَّذِينَ مِنْ قَبْلِهِمْ كَذَٰلِكَ يُبَيِّنُ اللَّهُ لَكُمْ آيَاتِهِ وَاللَّهُ
عَلِيمٌ حَكِيمٌ ۞ وَالْقَوَاعِدُ مِنَ النِّسَاءِ اللَّاتِي
لَا يَرْجُونَ نِكَاحًا فَلَيْسَ عَلَيْهِنَّ جُنَاحٌ أَنْ يَضَعْنَ ثِيَابَهُنَّ
غَيْرَ مُتَبَرِّجَاتٍ بِزِينَةٍ وَأَنْ يَسْتَعْفِفْنَ خَيْرٌ لَهُنَّ وَاللَّهُ
سَمِيعٌ عَلِيمٌ ۞ لَيْسَ عَلَى الْأَعْمَىٰ حَرَجٌ وَلَا عَلَى الْأَعْرَجِ
حَرَجٌ وَلَا عَلَى الْمَرِيضِ حَرَجٌ وَلَا عَلَىٰ أَنْفُسِكُمْ أَنْ تَأْكُلُوا
مِنْ بُيُوتِكُمْ أَوْ بُيُوتِ آبَائِكُمْ أَوْ بُيُوتِ أُمَّهَاتِكُمْ
أَوْ بُيُوتِ إِخْوَانِكُمْ أَوْ بُيُوتِ أَخَوَاتِكُمْ أَوْ بُيُوتِ
أَعْمَامِكُمْ أَوْ بُيُوتِ عَمَّاتِكُمْ أَوْ بُيُوتِ أَخْوَالِكُمْ
أَوْ بُيُوتِ خَالَاتِكُمْ أَوْ مَا مَلَكْتُمْ مَفَاتِحَهُ أَوْ صَدِيقِكُمْ
لَيْسَ عَلَيْكُمْ جُنَاحٌ أَنْ تَأْكُلُوا جَمِيعًا أَوْ أَشْتَاتًا
فَإِذَا دَخَلْتُمْ بُيُوتًا فَسَلِّمُوا عَلَىٰ أَنْفُسِكُمْ تَحِيَّةً
مِنْ عِنْدِ اللَّهِ مُبَارَكَةً طَيِّبَةً كَذَٰلِكَ يُبَيِّنُ اللَّهُ
لَكُمُ الْآيَاتِ لَعَلَّكُمْ تَعْقِلُونَ ۞

قُلْ أَطِيعُوا اللَّهَ وَأَطِيعُوا الرَّسُولَ فَإِنْ تَوَلَّوْا فَإِنَّمَا عَلَيْهِ
مَا حُمِّلَ وَعَلَيْكُمْ مَا حُمِّلْتُمْ وَإِنْ تُطِيعُوهُ تَهْتَدُوا
وَمَا عَلَى الرَّسُولِ إِلَّا الْبَلَاغُ الْمُبِينُ ۞ وَعَدَ اللَّهُ الَّذِينَ آمَنُوا مِنْكُمْ
وَعَمِلُوا الصَّالِحَاتِ لَيَسْتَخْلِفَنَّهُمْ فِي الْأَرْضِ كَمَا اسْتَخْلَفَ الَّذِينَ
مِنْ قَبْلِهِمْ وَلَيُمَكِّنَنَّ لَهُمْ دِينَهُمُ الَّذِي ارْتَضَىٰ لَهُمْ وَلَيُبَدِّلَنَّهُمْ
مِنْ بَعْدِ خَوْفِهِمْ أَمْنًا يَعْبُدُونَنِي لَا يُشْرِكُونَ بِي شَيْئًا وَمَنْ كَفَرَ
بَعْدَ ذَٰلِكَ فَأُولَٰئِكَ هُمُ الْفَاسِقُونَ ۞ وَأَقِيمُوا الصَّلَاةَ
وَآتُوا الزَّكَاةَ وَأَطِيعُوا الرَّسُولَ لَعَلَّكُمْ تُرْحَمُونَ ۞ لَا تَحْسَبَنَّ
الَّذِينَ كَفَرُوا مُعْجِزِينَ فِي الْأَرْضِ وَمَأْوَاهُمُ النَّارُ وَلَبِئْسَ
الْمَصِيرُ ۞ يَا أَيُّهَا الَّذِينَ آمَنُوا لِيَسْتَأْذِنْكُمُ الَّذِينَ مَلَكَتْ
أَيْمَانُكُمْ وَالَّذِينَ لَمْ يَبْلُغُوا الْحُلُمَ مِنْكُمْ ثَلَاثَ مَرَّاتٍ مِنْ قَبْلِ
صَلَاةِ الْفَجْرِ وَحِينَ تَضَعُونَ ثِيَابَكُمْ مِنَ الظَّهِيرَةِ وَمِنْ بَعْدِ
صَلَاةِ الْعِشَاءِ ثَلَاثُ عَوْرَاتٍ لَكُمْ لَيْسَ عَلَيْكُمْ وَلَا عَلَيْهِمْ
جُنَاحٌ بَعْدَهُنَّ طَوَّافُونَ عَلَيْكُمْ بَعْضُكُمْ عَلَىٰ بَعْضٍ
كَذَٰلِكَ يُبَيِّنُ اللَّهُ لَكُمُ الْآيَاتِ وَاللَّهُ عَلِيمٌ حَكِيمٌ ۞

وَإِذَا

وَاتَّخَذُوا مِنْ دُونِهِ آلِهَةً لَا يَخْلُقُونَ شَيْئًا وَهُمْ يُخْلَقُونَ
وَلَا يَمْلِكُونَ لِأَنْفُسِهِمْ ضَرًّا وَلَا نَفْعًا وَلَا يَمْلِكُونَ
مَوْتًا وَلَا حَيٰوةً وَلَا نُشُورًا ۞ وَقَالَ الَّذِينَ كَفَرُوا
إِنْ هٰذَا إِلَّا إِفْكٌ افْتَرٰىهُ وَأَعَانَهُ عَلَيْهِ قَوْمٌ آخَرُونَ فَقَدْ
جَاءُوا ظُلْمًا وَزُورًا ۞ وَقَالُوا أَسَاطِيرُ الْأَوَّلِينَ اكْتَتَبَهَا
فَهِيَ تُمْلٰى عَلَيْهِ بُكْرَةً وَأَصِيلًا ۞ قُلْ أَنْزَلَهُ الَّذِي يَعْلَمُ
السِّرَّ فِي السَّمٰوٰتِ وَالْأَرْضِ إِنَّهُ كَانَ غَفُورًا رَحِيمًا ۞
وَقَالُوا مَالِ هٰذَا الرَّسُولِ يَأْكُلُ الطَّعَامَ وَيَمْشِي
فِي الْأَسْوَاقِ لَوْلَا أُنْزِلَ إِلَيْهِ مَلَكٌ فَيَكُونَ مَعَهُ نَذِيرًا ۞
أَوْ يُلْقٰى إِلَيْهِ كَنْزٌ أَوْ تَكُونُ لَهُ جَنَّةٌ يَأْكُلُ مِنْهَا وَقَالَ
الظّٰلِمُونَ إِنْ تَتَّبِعُونَ إِلَّا رَجُلًا مَسْحُورًا ۞ انْظُرْ كَيْفَ
ضَرَبُوا لَكَ الْأَمْثَالَ فَضَلُّوا فَلَا يَسْتَطِيعُونَ سَبِيلًا ۞
تَبَارَكَ الَّذِي إِنْ شَاءَ جَعَلَ لَكَ خَيْرًا مِنْ ذٰلِكَ جَنّٰتٍ
تَجْرِي مِنْ تَحْتِهَا الْأَنْهٰرُ وَيَجْعَلْ لَكَ قُصُورًا ۞ بَلْ
كَذَّبُوا بِالسَّاعَةِ وَأَعْتَدْنَا لِمَنْ كَذَّبَ بِالسَّاعَةِ سَعِيرًا ۞

إنما المؤمنون الذين آمنوا بالله ورسوله وإذا كانوا معه
على أمر جامع لم يذهبوا حتى يستأذنوه إن الذين يستأذنونك
أولئك الذين يؤمنون بالله ورسوله فإذا استأذنوك لبعض
شأنهم فأذن لمن شئت منهم واستغفر لهم الله إن الله غفور
رحيم ۞ لا تجعلوا دعاء الرسول بينكم كدعاء بعضكم بعضا
قد يعلم الله الذين يتسللون منكم لواذا فليحذر الذين يخالفون
عن أمره أن تصيبهم فتنة أو يصيبهم عذاب أليم ۞
ألا إن لله ما في السموات والأرض قد يعلم ما أنتم عليه ويوم
يرجعون إليه فينبئهم بما عملوا والله بكل شيء عليم ۞

سورة الفرقان مكية وهي ثلاث وسبعون آية

بسم الله الرحمن الرحيم
تبارك الذي نزل الفرقان على عبده ليكون للعالمين نذيرا ۞
الذي له ملك السموات والأرض ولم يتخذ ولدا ولم يكن له
شريك في الملك وخلق كل شيء فقدره تقديرا ۞

والله

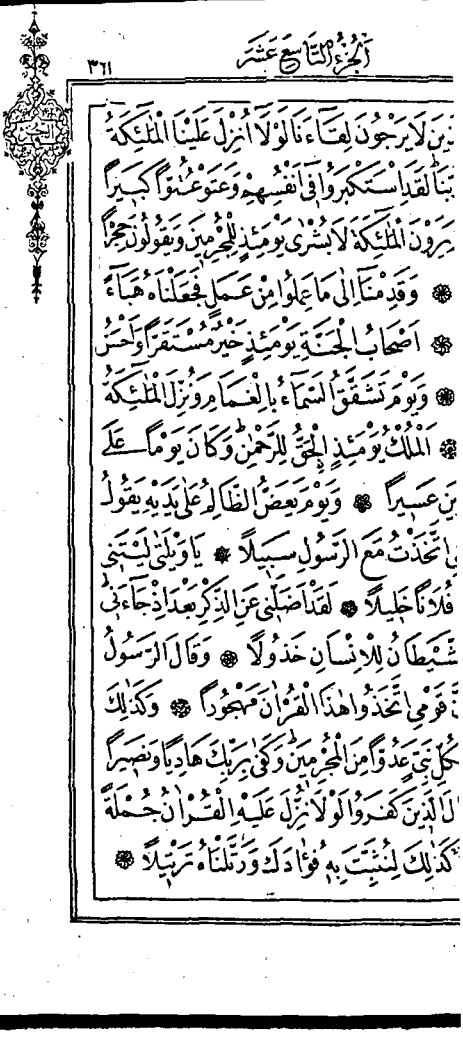

ذين لا يرجون لقاءنا لولا انزل علينا الملئكة
تبنا لقد استكبروا في انفسهم وعتوا عتوا كبيرا
يرون الملئكة لا بشرى يومئذ للمجرمين ويقولون حجرا
❁ وقدمنا الى ما عملوا من عمل فجعلناه هباء
❁ اصحاب الجنة يومئذ خير مستقرا واحسن
❁ ويوم تشقق السماء بالغمام ونزل الملئكة
❁ الملك يومئذ الحق للرحمن وكان يوما على
ين عسيرا ❁ ويوم يعض الظالم على يديه يقول
ي اتخذت مع الرسول سبيلا ❁ يا ويلتى ليتني
فلانا خليلا ❁ لقد اضلني عن الذكر بعد اذ جاءني
شيطان للانسان خذولا ❁ وقال الرسول
قومي اتخذوا هذا القرءان مهجورا ❁ وكذلك
كل نبي عدوا من المجرمين وكفى بربك هاديا ونصيرا
ال الذين كفروا لولا نزل عليه القرءان جملة
كذلك لنثبت به فؤادك ورتلناه ترتيلا ❁

إذا رأتهم من مكان بعيد سمعوا لها تغيظا وزفيرا ۞
وإذا ألقوا منها مكانا ضيقا مقرنين دعوا هنالك ثبورا
۞ لا تدعوا اليوم ثبورا واحدا وادعوا ثبورا كثيرا
۞ قل أذلك خير أم جنة الخلد التي وعد المتقون كانت
لهم جزاء ومصيرا ۞ لهم فيها ما يشاؤن خالدين
كان على ربك وعدا مسؤلا ۞ ويوم يحشرهم
وما يعبدون من دون الله فيقول ءأنتم أضللتم عبادي
هؤلاء أم هم ضلوا السبيل ۞ قالوا سبحانك ما كان
ينبغي لنا أن نتخذ من دونك من أولياء ولكن متعتهم
وآباءهم حتى نسوا الذكر وكانوا قوما بورا ۞ فقد
كذبوكم بما تقولون فما تستطيعون صرفا
ولا نصرا ومن يظلم منكم نذقه عذابا كبيرا ۞
وما أرسلنا قبلك من المرسلين إلا إنهم ليأكلون
الطعام ويمشون في الأسواق وجعلنا بعضكم
لبعض فتنة أتصبرون وكان ربك بصيرا ۞

وقال

أم تحسب أن أكثرهم يسمعون أو يعقلون إن هم
إلا كالأنعام بل هم أضل سبيلا ۞ ألم تر إلى ربك كيف
مد الظل ولو شاء لجعله ساكنا ثم جعلنا الشمس عليه دليلا
۞ ثم قبضناه إلينا قبضا يسيرا ۞ وهو الذي جعل
لكم الليل لباسا والنوم سباتا وجعل النهار نشورا ۞
وهو الذي أرسل الرياح بشرا بين يدي رحمته وأنزلنا من
السماء ماء طهورا ۞ لنحيي به بلدة ميتا ونسقيه مما
خلقنا أنعاما وأناسي كثيرا ۞ ولقد صرفناه بينهم
ليذكروا فأبى أكثر الناس إلا كفورا ۞ ولو شئنا لبعثنا
في كل قرية نذيرا ۞ فلا تطع الكافرين وجاهدهم به جهادا
كبيرا ۞ وهو الذي مرج البحرين هذا عذب فرات وهذا
ملح أجاج وجعل بينهما برزخا وحجرا محجورا ۞ وهو
الذي خلق من الماء بشرا فجعله نسبا وصهرا وكان
ربك قديرا ۞ ويعبدون من دون الله ما لا ينفعهم
ولا يضرهم وكان الكافر على ربه ظهيرا ۞

وَلَا يَأْتُونَكَ بِمَثَلٍ إِلَّا جِئْنَاكَ بِالْحَقِّ وَأَحْسَنَ تَفْسِيرًا ۞
الَّذِينَ يُحْشَرُونَ عَلَىٰ وُجُوهِهِمْ إِلَىٰ جَهَنَّمَ أُولَٰئِكَ شَرٌّ مَكَانًا
وَأَضَلُّ سَبِيلًا ۞ وَلَقَدْ آتَيْنَا مُوسَى الْكِتَابَ وَجَعَلْنَا مَعَهُ
أَخَاهُ هَارُونَ وَزِيرًا ۞ فَقُلْنَا اذْهَبَا إِلَى الْقَوْمِ الَّذِينَ كَذَّبُوا
بِآيَاتِنَا فَدَمَّرْنَاهُمْ تَدْمِيرًا ۞ وَقَوْمَ نُوحٍ لَمَّا كَذَّبُوا
الرُّسُلَ أَغْرَقْنَاهُمْ وَجَعَلْنَاهُمْ لِلنَّاسِ آيَةً وَأَعْتَدْنَا
لِلظَّالِمِينَ عَذَابًا أَلِيمًا ۞ وَعَادًا وَثَمُودَ وَأَصْحَابَ الرَّسِّ
وَقُرُونًا بَيْنَ ذَٰلِكَ كَثِيرًا ۞ وَكُلًّا ضَرَبْنَا لَهُ الْأَمْثَالَ
وَكُلًّا تَبَّرْنَا تَتْبِيرًا ۞ وَلَقَدْ أَتَوْا عَلَى الْقَرْيَةِ الَّتِي
أُمْطِرَتْ مَطَرَ السَّوْءِ أَفَلَمْ يَكُونُوا يَرَوْنَهَا بَلْ كَانُوا
لَا يَرْجُونَ نُشُورًا ۞ وَإِذَا رَأَوْكَ إِنْ يَتَّخِذُونَكَ إِلَّا هُزُوًا
أَهَٰذَا الَّذِي بَعَثَ اللَّهُ رَسُولًا ۞ إِنْ كَادَ لَيُضِلُّنَا
عَنْ آلِهَتِنَا لَوْلَا أَنْ صَبَرْنَا عَلَيْهَا وَسَوْفَ يَعْلَمُونَ حِينَ
يَرَوْنَ الْعَذَابَ مَنْ أَضَلُّ سَبِيلًا ۞ أَرَأَيْتَ مَنِ اتَّخَذَ
إِلَٰهَهُ هَوَاهُ أَفَأَنْتَ تَكُونُ عَلَيْهِ وَكِيلًا ۞

فلما تراءى الجمعان قال اصحاب موسى انا لمدركون ۞ قال كلا
ان معي ربي سيهدين ۞ فاوحينا الى موسى ان اضرب بعصاك
البحر فانفلق فكان كل فرق كالطود العظيم ۞ وازلفنا ثم
الاخرين ۞ وانجينا موسى ومن معه اجمعين ۞ ثم اغرقنا
الاخرين ۞ ان في ذلك لاية وما كان اكثرهم مؤمنين ۞
وان ربك لهو العزيز الرحيم ۞ واتل عليهم نبا ابرهيم
۞ اذ قال لابيه وقومه ما تعبدون ۞ قالوا نعبد اصناما
فنظل لها عاكفين ۞ قال هل يسمعونكم اذ تدعون ۞
او ينفعونكم او يضرون ۞ قالوا بل وجدنا اباءنا كذلك
يفعلون ۞ قال افرايتم ما كنتم تعبدون ۞ انتم وابآؤكم
الاقدمون ۞ فانهم عدو لي الا رب العالمين ۞ الذي
خلقني فهو يهدين ۞ والذي هو يطعمني ويسقين ۞ واذا
مرضت فهو يشفين ۞ والذي يميتني ثم يحيين ۞
والذي اطمع ان يغفر لي خطيئتي يوم الدين ۞
رب هب لي حكما والحقني بالصالحين ۞

وَمَا أَرْسَلْنَاكَ إِلَّا مُبَشِّرًا وَنَذِيرًا ۞ قُلْ مَا أَسْأَلُكُمْ عَلَيْهِ
مِنْ أَجْرٍ إِلَّا مَنْ شَاءَ أَنْ يَتَّخِذَ إِلَىٰ رَبِّهِ سَبِيلًا ۞ وَتَوَكَّلْ
عَلَى الْحَيِّ الَّذِي لَا يَمُوتُ وَسَبِّحْ بِحَمْدِهِ ۚ وَكَفَىٰ بِهِ بِذُنُوبِ
عِبَادِهِ خَبِيرًا ۞ الَّذِي خَلَقَ السَّمَاوَاتِ وَالْأَرْضَ وَمَا
بَيْنَهُمَا فِي سِتَّةِ أَيَّامٍ ثُمَّ اسْتَوَىٰ عَلَى الْعَرْشِ ۛ الرَّحْمَٰنُ فَاسْأَلْ
بِهِ خَبِيرًا ۞ وَإِذَا قِيلَ لَهُمُ اسْجُدُوا لِلرَّحْمَٰنِ قَالُوا وَمَا الرَّحْمَٰنُ
أَنَسْجُدُ لِمَا تَأْمُرُنَا وَزَادَهُمْ نُفُورًا ۞ تَبَارَكَ الَّذِي
جَعَلَ فِي السَّمَاءِ بُرُوجًا وَجَعَلَ فِيهَا سِرَاجًا وَقَمَرًا مُنِيرًا ۞
وَهُوَ الَّذِي جَعَلَ اللَّيْلَ وَالنَّهَارَ خِلْفَةً لِمَنْ أَرَادَ أَنْ يَذَّكَّرَ
أَوْ أَرَادَ شُكُورًا ۞ وَعِبَادُ الرَّحْمَٰنِ الَّذِينَ يَمْشُونَ
عَلَى الْأَرْضِ هَوْنًا وَإِذَا خَاطَبَهُمُ الْجَاهِلُونَ قَالُوا سَلَامًا ۞
وَالَّذِينَ يَبِيتُونَ لِرَبِّهِمْ سُجَّدًا وَقِيَامًا ۞ وَالَّذِينَ يَقُولُونَ
رَبَّنَا اصْرِفْ عَنَّا عَذَابَ جَهَنَّمَ ۖ إِنَّ عَذَابَهَا كَانَ غَرَامًا ۞
إِنَّهَا سَاءَتْ مُسْتَقَرًّا وَمُقَامًا ۞ وَالَّذِينَ إِذَا أَنْفَقُوا
لَمْ يُسْرِفُوا وَلَمْ يَقْتُرُوا وَكَانَ بَيْنَ ذَٰلِكَ قَوَامًا ۞

اعلى بما كانوا يعملون ۞ إن حسابهم إلا على ربي
ن ۞ وما أنا بطارد المؤمنين ۞ إن أنا إلا نذير مبين
لئن لم تنته يا نوح لتكونن من المرجومين ۞ قال رب
كذبون ۞ فافتح بيني وبينهم فتحا ونجني ومن معي
ين ۞ فأنجيناه ومن معه في الفلك المشحون ۞ ثم
د الباقين ۞ إن في ذلك لآية وما كان أكثرهم
۞ وإن ربك لهو العزيز الرحيم ۞ كذبت عاد
۞ إذ قال لهم أخوهم هود ألا تتقون ۞ إني لكم
ين ۞ فاتقوا الله وأطيعون ۞ وما أسئلكم عليه
أجري إلا على رب العالمين ۞ أتبنون بكل ريع آية
۞ وتتخذون مصانع لعلكم تخلدون ۞ وإذا بطشتم
جبارين ۞ فاتقوا الله وأطيعون ۞ واتقوا الذي
تعلمون ۞ أمدكم بأنعام وبنين ۞ وجنات
۞ إني أخاف عليكم عذاب يوم عظيم ۞
علينا أوعظت أم لم تكن من الواعظين ۞

وَاجْعَلْ لِّي لِسَانَ صِدْقٍ فِي الْآخِرِينَ ۞ وَاجْعَلْنِي مِنْ وَرَثَةِ جَنَّةِ
النَّعِيمِ ۞ وَاغْفِرْ لِأَبِي إِنَّهُ كَانَ مِنَ الضَّالِّينَ ۞ وَلَا تُخْزِنِي يَوْمَ
يُبْعَثُونَ ۞ يَوْمَ لَا يَنفَعُ مَالٌ وَلَا بَنُونَ ۞ إِلَّا مَنْ أَتَى اللَّهَ بِقَلْبٍ
سَلِيمٍ ۞ وَأُزْلِفَتِ الْجَنَّةُ لِلْمُتَّقِينَ ۞ وَبُرِّزَتِ الْجَحِيمُ لِلْغَاوِينَ
۞ وَقِيلَ لَهُمْ أَيْنَ مَا كُنتُمْ تَعْبُدُونَ ۞ مِن دُونِ اللَّهِ هَلْ يَنصُرُونَكُمْ
أَوْ يَنتَصِرُونَ ۞ فَكُبْكِبُوا فِيهَا هُمْ وَالْغَاوُونَ ۞ وَجُنُودُ
إِبْلِيسَ أَجْمَعُونَ ۞ قَالُوا وَهُمْ فِيهَا يَخْتَصِمُونَ ۞ تَاللَّهِ إِن كُنَّا
لَفِي ضَلَالٍ مُّبِينٍ ۞ إِذْ نُسَوِّيكُم بِرَبِّ الْعَالَمِينَ ۞ وَمَا أَضَلَّنَا
إِلَّا الْمُجْرِمُونَ ۞ فَمَا لَنَا مِن شَافِعِينَ ۞ وَلَا صَدِيقٍ حَمِيمٍ ۞
فَلَوْ أَنَّ لَنَا كَرَّةً فَنَكُونَ مِنَ الْمُؤْمِنِينَ ۞ إِنَّ فِي ذَٰلِكَ لَآيَةً وَمَا كَانَ
أَكْثَرُهُم مُّؤْمِنِينَ ۞ وَإِنَّ رَبَّكَ لَهُوَ الْعَزِيزُ الرَّحِيمُ ۞ كَذَّبَتْ قَوْمُ
نُوحٍ الْمُرْسَلِينَ ۞ إِذْ قَالَ لَهُمْ أَخُوهُمْ نُوحٌ أَلَا تَتَّقُونَ ۞ إِنِّي لَكُمْ
رَسُولٌ أَمِينٌ ۞ فَاتَّقُوا اللَّهَ وَأَطِيعُونِ ۞ وَمَا أَسْأَلُكُمْ
عَلَيْهِ مِنْ أَجْرٍ إِنْ أَجْرِيَ إِلَّا عَلَىٰ رَبِّ الْعَالَمِينَ ۞ فَاتَّقُوا اللَّهَ
وَأَطِيعُونِ ۞ قَالُوا أَنُؤْمِنُ لَكَ وَاتَّبَعَكَ الْأَرْذَلُونَ ۞

كذبت قوم لوط المرسلين ۞ إذ قال لهم أخوهم لوط ألا
تتقون ۞ إني لكم رسول أمين ۞ فاتقوا الله وأطيعون ۞
وما أسئلكم عليه من أجر إن أجري إلا على رب العالمين ۞
أتأتون الذكران من العالمين ۞ وتذرون ما خلق لكم ربكم
من أزواجكم بل أنتم قوم عادون ۞ قالوا لئن لم تنته يا لوط
لتكونن من المخرجين ۞ قال إني لعملكم من القالين ۞ رب
نجني وأهلي مما يعملون ۞ فنجيناه وأهله أجمعين ۞ إلا عجوزا
في الغابرين ۞ ثم دمرنا الآخرين ۞ وأمطرنا عليهم مطرا
فساء مطر المنذرين ۞ إن في ذلك لآية وما كان أكثرهم
مؤمنين ۞ وإن ربك لهو العزيز الرحيم ۞ كذب أصحاب ليكة
المرسلين ۞ إذ قال لهم شعيب ألا تتقون ۞ إني لكم رسول
أمين ۞ فاتقوا الله وأطيعون ۞ وما أسئلكم عليه من أجر
إن أجري إلا على رب العالمين ۞ أوفوا الكيل ولا تكونوا
من المخسرين ۞ وزنوا بالقسطاس المستقيم ۞ ولا تبخسوا
الناس أشياءهم ولا تعثوا في الأرض مفسدين ۞

إن هذا إلا خلق الأولين ۞ وما نحن بمعذبين ۞ فكذبوه
فأهلكناهم إن في ذلك لآية وما كان أكثرهم مؤمنين ۞ وإن
ربك لهو العزيز الرحيم ۞ كذبت ثمود المرسلين ۞ إذ قال
لهم أخوهم صالح ألا تتقون ۞ إني لكم رسول أمين ۞
فاتقوا الله وأطيعون ۞ وما أسئلكم عليه من أجر إن
أجري إلا على رب العالمين ۞ أتتركون في ما ههنا آمنين ۞
في جنات وعيون ۞ وزروع ونخل طلعها هضيم ۞ وتنحتون
من الجبال بيوتا فارهين ۞ فاتقوا الله وأطيعون ۞ ولا
تطيعوا أمر المسرفين ۞ الذين يفسدون في الأرض
ولا يصلحون ۞ قالوا إنما أنت من المسحرين ۞ ما أنت إلا بشر
مثلنا فأت بآية إن كنت من الصادقين ۞ قال هذه ناقة
لها شرب ولكم شرب يوم معلوم ۞ ولا تمسوها بسوء
فيأخذكم عذاب يوم عظيم ۞ فعقروها فأصبحوا
نادمين ۞ فأخذهم العذاب إن في ذلك لآية وما كان
أكثرهم مؤمنين ۞ وإن ربك لهو العزيز الرحيم ۞

مَآ اَغۡنٰى عَنۡهُمۡ مَّا كَانُوۡا يُمَتَّعُوۡنَ ۞ وَمَآ اَهۡلَكۡنَا مِنۡ قَرۡيَةٍ اِلَّا
لَهَا مُنۡذِرُوۡنَ ۞ ذِكۡرٰى وَمَا كُنَّا ظٰلِمِيۡنَ ۞ وَمَا تَنَزَّلَتۡ بِهِ
الشَّيٰطِيۡنُ ۞ وَمَا يَنۡۢبَغِىۡ لَهُمۡ وَمَا يَسۡتَطِيۡعُوۡنَ ۞ اِنَّهُمۡ
عَنِ السَّمۡعِ لَمَعۡزُوۡلُوۡنَ ۞ فَلَا تَدۡعُ مَعَ اللّٰهِ اِلٰهًا اٰخَرَ فَتَكُوۡنَ مِنَ
الۡمُعَذَّبِيۡنَ ۞ وَاَنۡذِرۡ عَشِيۡرَتَكَ الۡاَقۡرَبِيۡنَ ۞ وَاخۡفِضۡ جَنَاحَكَ
لِمَنِ اتَّبَعَكَ مِنَ الۡمُؤۡمِنِيۡنَ ۞ فَاِنۡ عَصَوۡكَ فَقُلۡ اِنِّىۡ بَرِىۡٓءٌ مِّمَّا تَعۡمَلُوۡنَ ۞
وَتَوَكَّلۡ عَلَى الۡعَزِيۡزِ الرَّحِيۡمِ ۞ الَّذِىۡ يَرٰىكَ حِيۡنَ تَقُوۡمُ ۞
وَتَقَلُّبَكَ فِى السّٰجِدِيۡنَ ۞ اِنَّهٗ هُوَ السَّمِيۡعُ الۡعَلِيۡمُ ۞ هَلۡ اُنَبِّئُكُمۡ
عَلٰى مَنۡ تَنَزَّلُ الشَّيٰطِيۡنُ ۞ تَنَزَّلُ عَلٰى كُلِّ اَفَّاكٍ اَثِيۡمٍ ۞ يُّلۡقُوۡنَ
السَّمۡعَ وَاَكۡثَرُهُمۡ كٰذِبُوۡنَ ۞ وَالشُّعَرَآءُ يَتَّبِعُهُمُ الۡغَاوٗنَ ۞ اَلَمۡ تَرَ
اَنَّهُمۡ فِىۡ كُلِّ وَادٍ يَّهِيۡمُوۡنَ ۞ وَاَنَّهُمۡ يَقُوۡلُوۡنَ مَا لَا يَفۡعَلُوۡنَ ۞
اِلَّا الَّذِيۡنَ اٰمَنُوۡا وَعَمِلُوا الصّٰلِحٰتِ وَذَكَرُوا اللّٰهَ كَثِيۡرًا وَّانۡتَصَرُوۡا
مِنۡۢ بَعۡدِ مَا ظُلِمُوۡا ؕ وَسَيَعۡلَمُ الَّذِيۡنَ ظَلَمُوۡۤا اَىَّ مُنۡقَلَبٍ يَّنۡقَلِبُوۡنَ ۞

سُوۡرَةُ النَّمۡلِ مَكِّيَّةٌ
وَهِىَ ثَلٰثٌ وَّتِسۡعُوۡنَ اٰيَةً

وَاتَّقُوا الَّذِي خَلَقَكُمْ وَالْجِبِلَّةَ الْأَوَّلِينَ ۞ قَالُوا إِنَّمَا
أَنْتَ مِنَ الْمُسَحَّرِينَ ۞ وَمَا أَنْتَ إِلَّا بَشَرٌ مِثْلُنَا وَإِنْ نَظُنُّكَ لَمِنَ
الْكَاذِبِينَ ۞ فَأَسْقِطْ عَلَيْنَا كِسَفًا مِنَ السَّمَاءِ إِنْ
كُنْتَ مِنَ الصَّادِقِينَ ۞ قَالَ رَبِّي أَعْلَمُ بِمَا تَعْمَلُونَ ۞ فَكَذَّبُوهُ
فَأَخَذَهُمْ عَذَابُ يَوْمِ الظُّلَّةِ إِنَّهُ كَانَ عَذَابَ يَوْمٍ عَظِيمٍ ۞
إِنَّ فِي ذَٰلِكَ لَآيَةً وَمَا كَانَ أَكْثَرُهُمْ مُؤْمِنِينَ ۞ وَإِنَّ رَبَّكَ
لَهُوَ الْعَزِيزُ الرَّحِيمُ ۞ وَإِنَّهُ لَتَنْزِيلُ رَبِّ الْعَالَمِينَ ۞ نَزَلَ
بِهِ الرُّوحُ الْأَمِينُ ۞ عَلَىٰ قَلْبِكَ لِتَكُونَ مِنَ الْمُنْذِرِينَ ۞
بِلِسَانٍ عَرَبِيٍّ مُبِينٍ ۞ وَإِنَّهُ لَفِي زُبُرِ الْأَوَّلِينَ ۞ أَوَلَمْ يَكُنْ لَهُمْ
آيَةً أَنْ يَعْلَمَهُ عُلَمَاءُ بَنِي إِسْرَائِيلَ ۞ وَلَوْ نَزَّلْنَاهُ عَلَىٰ بَعْضِ الْأَعْجَمِينَ
۞ فَقَرَأَهُ عَلَيْهِمْ مَا كَانُوا بِهِ مُؤْمِنِينَ ۞ كَذَٰلِكَ سَلَكْنَاهُ
فِي قُلُوبِ الْمُجْرِمِينَ ۞ لَا يُؤْمِنُونَ بِهِ حَتَّىٰ يَرَوُا الْعَذَابَ الْأَلِيمَ
۞ فَيَأْتِيَهُمْ بَغْتَةً وَهُمْ لَا يَشْعُرُونَ ۞ فَيَقُولُوا هَلْ
نَحْنُ مُنْظَرُونَ ۞ أَفَبِعَذَابِنَا يَسْتَعْجِلُونَ ۞ أَفَرَأَيْتَ
إِنْ مَتَّعْنَاهُمْ سِنِينَ ۞ ثُمَّ جَاءَهُمْ مَا كَانُوا يُوعَدُونَ ۞

مَا أَغْنَى

وَجَحَدُوا بِهَا وَاسْتَيْقَنَتْهَا أَنْفُسُهُمْ ظُلْمًا وَعُلُوًّا فَانْظُرْ كَيْفَ
كَانَ عَاقِبَةُ الْمُفْسِدِينَ ۞ وَلَقَدْ آتَيْنَا دَاوُدَ وَسُلَيْمَانَ عِلْمًا
وَقَالَا الْحَمْدُ لِلَّهِ الَّذِي فَضَّلَنَا عَلَى كَثِيرٍ مِنْ عِبَادِهِ الْمُؤْمِنِينَ ۞
وَوَرِثَ سُلَيْمَانُ دَاوُدَ وَقَالَ يَا أَيُّهَا النَّاسُ عُلِّمْنَا مَنْطِقَ الطَّيْرِ
وَأُوتِينَا مِنْ كُلِّ شَيْءٍ إِنَّ هَذَا لَهُوَ الْفَضْلُ الْمُبِينُ ۞
وَحُشِرَ لِسُلَيْمَانَ جُنُودُهُ مِنَ الْجِنِّ وَالْإِنْسِ وَالطَّيْرِ فَهُمْ
يُوزَعُونَ ۞ حَتَّى إِذَا أَتَوْا عَلَى وَادِ النَّمْلِ قَالَتْ نَمْلَةٌ يَا أَيُّهَا
النَّمْلُ ادْخُلُوا مَسَاكِنَكُمْ لَا يَحْطِمَنَّكُمْ سُلَيْمَانُ
وَجُنُودُهُ وَهُمْ لَا يَشْعُرُونَ ۞ فَتَبَسَّمَ ضَاحِكًا مِنْ قَوْلِهَا
وَقَالَ رَبِّ أَوْزِعْنِي أَنْ أَشْكُرَ نِعْمَتَكَ الَّتِي أَنْعَمْتَ عَلَيَّ وَعَلَى وَالِدَيَّ
وَأَنْ أَعْمَلَ صَالِحًا تَرْضَاهُ وَأَدْخِلْنِي بِرَحْمَتِكَ فِي عِبَادِكَ الصَّالِحِينَ
۞ وَتَفَقَّدَ الطَّيْرَ فَقَالَ مَا لِيَ لَا أَرَى الْهُدْهُدَ أَمْ كَانَ
مِنَ الْغَائِبِينَ ۞ لَأُعَذِّبَنَّهُ عَذَابًا شَدِيدًا أَوْ لَأَاذْبَحَنَّهُ
أَوْ لَيَأْتِيَنِّي بِسُلْطَانٍ مُبِينٍ ۞ فَمَكَثَ غَيْرَ بَعِيدٍ فَقَالَ
أَحَطْتُ بِمَا لَمْ تُحِطْ بِهِ وَجِئْتُكَ مِنْ سَبَإٍ بِنَبَإٍ يَقِينٍ ۞

بسم الله الرحمن الرحيم

طسٓ تِلْكَ آيَاتُ الْقُرْآنِ وَكِتَابٍ مُبِينٍ ۞ هُدًى وَبُشْرَى
لِلْمُؤْمِنِينَ ۞ الَّذِينَ يُقِيمُونَ الصَّلَاةَ وَيُؤْتُونَ الزَّكَاةَ وَهُمْ بِالْآخِرَةِ
هُمْ يُوقِنُونَ ۞ إِنَّ الَّذِينَ لَا يُؤْمِنُونَ بِالْآخِرَةِ زَيَّنَّا لَهُمْ أَعْمَالَهُمْ فَهُمْ
يَعْمَهُونَ ۞ أُولَٰئِكَ الَّذِينَ لَهُمْ سُوءُ الْعَذَابِ وَهُمْ فِي الْآخِرَةِ هُمُ
الْأَخْسَرُونَ ۞ وَإِنَّكَ لَتُلَقَّى الْقُرْآنَ مِنْ لَدُنْ حَكِيمٍ عَلِيمٍ ۞ إِذْ قَالَ
مُوسَىٰ لِأَهْلِهِ إِنِّي آنَسْتُ نَارًا سَآتِيكُمْ مِنْهَا بِخَبَرٍ أَوْ آتِيكُمْ بِشِهَابٍ
قَبَسٍ لَعَلَّكُمْ تَصْطَلُونَ ۞ فَلَمَّا جَاءَهَا نُودِيَ أَنْ بُورِكَ مَنْ فِي النَّارِ
وَمَنْ حَوْلَهَا وَسُبْحَانَ اللَّهِ رَبِّ الْعَالَمِينَ ۞ يَا مُوسَىٰ إِنَّهُ أَنَا اللَّهُ
الْعَزِيزُ الْحَكِيمُ ۞ وَأَلْقِ عَصَاكَ فَلَمَّا رَآهَا تَهْتَزُّ كَأَنَّهَا جَانٌّ وَلَّىٰ
مُدْبِرًا وَلَمْ يُعَقِّبْ يَا مُوسَىٰ لَا تَخَفْ إِنِّي لَا يَخَافُ لَدَيَّ الْمُرْسَلُونَ
۞ إِلَّا مَنْ ظَلَمَ ثُمَّ بَدَّلَ حُسْنًا بَعْدَ سُوءٍ فَإِنِّي غَفُورٌ رَحِيمٌ
۞ وَأَدْخِلْ يَدَكَ فِي جَيْبِكَ تَخْرُجْ بَيْضَاءَ مِنْ غَيْرِ سُوءٍ فِي تِسْعِ
آيَاتٍ إِلَىٰ فِرْعَوْنَ وَقَوْمِهِ إِنَّهُمْ كَانُوا قَوْمًا فَاسِقِينَ ۞ فَلَمَّا
جَاءَتْهُمْ آيَاتُنَا مُبْصِرَةً قَالُوا هَٰذَا سِحْرٌ مُبِينٌ ۞

وجحدوا

فلما جاء سليمن قال اتمدونن بمال فما اتىن الله خير مما اتىكم بل انتم
بهديتكم تفرحون ۞ ارجع اليهم فلنأتينهم بجنود لا قبل لهم
بها ولنخرجنهم منها اذلة وهم صاغرون ۞ قال يا ايها الملؤا ايكم
يأتيني بعرشها قبل ان يأتوني مسلمين ۞ قال عفريت من الجن
انا اتيك به قبل ان تقوم من مقامك واني عليه لقوي امين ۞
قال الذي عنده علم من الكتاب انا اتيك به قبل ان يرتد اليك
طرفك فلما رآه مستقرا عنده قال هذا من فضل ربي ليبلوني
ءاشكر ام اكفر ومن شكر فانما يشكر لنفسه ومن كفر فان
ربي غني كريم ۞ قال نكروا لها عرشها ننظر اتهتدي ام تكون
من الذين لا يهتدون ۞ فلما جاءت قيل اهكذا عرشك قالت
كانه هو واوتينا العلم من قبلها وكنا مسلمين ۞ وصدها
ما كانت تعبد من دون الله انها كانت من قوم كافرين ۞
قيل لها ادخلي الصرح فلما رأته حسبته لجة وكشفت
عن ساقيها قال انه صرح ممرد من قوارير قالت رب اني
ظلمت نفسي واسلمت مع سليمن لله رب العالمين ۞

إني وجدت امرأة تملكهم وأوتيت من كل شيء ولها عرش
عظيم ۞ وجدتها وقومها يسجدون للشمس من دون الله
وزين لهم الشيطان أعمالهم فصدهم عن السبيل فهم
لا يهتدون ۞ ألا يسجدوا لله الذي يخرج الخبء في السموات
والأرض ويعلم ما تخفون وما تعلنون ۞ الله لا إله إلا
هو رب العرش العظيم ۞ قال سننظر أصدقت أم كنت من الكاذبين
۞ اذهب بكتابي هذا فألقه إليهم ثم تول عنهم فانظر
ماذا يرجعون ۞ قالت يا أيها الملؤا إني ألقي إلي كتاب كريم ۞
إنه من سليمان وإنه بسم الله الرحمن الرحيم ۞ ألا
تعلوا علي وأتوني مسلمين ۞ قالت يا أيها الملؤا أفتوني في
أمري ما كنت قاطعة أمرا حتى تشهدون ۞ قالوا نحن أولوا
قوة وأولوا بأس شديد والأمر إليك فانظري ماذا تأمرين
۞ قالت إن الملوك إذا دخلوا قرية أفسدوها وجعلوا
أعزة أهلها أذلة وكذلك يفعلون ۞ وإني
مرسلة إليهم بهدية فناظرة بم يرجع المرسلون ۞

فما كان جواب قومه إلا أن قالوا أخرجوا آل لوط
من قريتكم إنهم أناس يتطهرون ۞ فأنجيناه وأهله
إلا امرأته قدرناها من الغابرين ۞ وأمطرنا عليهم
مطرا فساء مطر المنذرين ۞ قل الحمد لله وسلام
على عباده الذين اصطفى آلله خير أما يشركون ۞
أمن خلق السموات والأرض وأنزل لكم من السماء
ماء فأنبتنا به حدائق ذات بهجة ما كان لكم
أن تنبتوا شجرها أإله مع الله بل هم قوم يعدلون ۞
أمن جعل الأرض قرارا وجعل خلالها أنهارا وجعل
لها رواسي وجعل بين البحرين حاجزا أإله مع الله بل
أكثرهم لا يعلمون ۞ أمن يجيب المضطر إذا دعاه
ويكشف السوء ويجعلكم خلفاء الأرض أإله مع الله
قليلا ما تذكرون ۞ أمن يهديكم في ظلمات البر
والبحر ومن يرسل الرياح بشرا بين يدي رحمته
أإله مع الله تعالى الله عما يشركون ۞

وَلَقَدْ أَرْسَلْنَا إِلَىٰ ثَمُودَ أَخَاهُمْ صَالِحًا أَنِ اعْبُدُوا اللَّهَ
فَإِذَا هُمْ فَرِيقَانِ يَخْتَصِمُونَ ۞ قَالَ يَا قَوْمِ لِمَ تَسْتَعْجِلُونَ
بِالسَّيِّئَةِ قَبْلَ الْحَسَنَةِ لَوْلَا تَسْتَغْفِرُونَ اللَّهَ لَعَلَّكُمْ
تُرْحَمُونَ ۞ قَالُوا اطَّيَّرْنَا بِكَ وَبِمَنْ مَعَكَ قَالَ طَائِرُكُمْ
عِنْدَ اللَّهِ بَلْ أَنْتُمْ قَوْمٌ تُفْتَنُونَ ۞ وَكَانَ فِي الْمَدِينَةِ
تِسْعَةُ رَهْطٍ يُفْسِدُونَ فِي الْأَرْضِ وَلَا يُصْلِحُونَ ۞
قَالُوا تَقَاسَمُوا بِاللَّهِ لَنُبَيِّتَنَّهُ وَأَهْلَهُ ثُمَّ لَنَقُولَنَّ
لِوَلِيِّهِ مَا شَهِدْنَا مَهْلِكَ أَهْلِهِ وَإِنَّا لَصَادِقُونَ ۞
وَمَكَرُوا مَكْرًا وَمَكَرْنَا مَكْرًا وَهُمْ لَا يَشْعُرُونَ ۞
فَانْظُرْ كَيْفَ كَانَ عَاقِبَةُ مَكْرِهِمْ أَنَّا دَمَّرْنَاهُمْ
وَقَوْمَهُمْ أَجْمَعِينَ ۞ فَتِلْكَ بُيُوتُهُمْ خَاوِيَةً بِمَا ظَلَمُوا
إِنَّ فِي ذَٰلِكَ لَآيَةً لِقَوْمٍ يَعْلَمُونَ ۞ وَأَنْجَيْنَا الَّذِينَ
آمَنُوا وَكَانُوا يَتَّقُونَ ۞ وَلُوطًا إِذْ قَالَ لِقَوْمِهِ أَتَأْتُونَ
الْفَاحِشَةَ وَأَنْتُمْ تُبْصِرُونَ ۞ أَئِنَّكُمْ لَتَأْتُونَ الرِّجَالَ
شَهْوَةً مِنْ دُونِ النِّسَاءِ بَلْ أَنْتُمْ قَوْمٌ تَجْهَلُونَ ۞

فَمَا

وَإِنَّهُ لَهُدًى وَرَحْمَةٌ لِّلْمُؤْمِنِينَ ۞ إِنَّ رَبَّكَ يَقْضِي بَيْنَهُمْ
بِحُكْمِهِ وَهُوَ الْعَزِيزُ الْعَلِيمُ ۞ فَتَوَكَّلْ عَلَى اللَّهِ إِنَّكَ عَلَى الْحَقِّ
الْمُبِينِ ۞ إِنَّكَ لَا تُسْمِعُ الْمَوْتَىٰ وَلَا تُسْمِعُ الصُّمَّ الدُّعَاءَ
إِذَا وَلَّوْا مُدْبِرِينَ ۞ وَمَا أَنتَ بِهَادِي الْعُمْيِ عَن ضَلَالَتِهِمْ
إِن تُسْمِعُ إِلَّا مَن يُؤْمِنُ بِآيَاتِنَا فَهُم مُّسْلِمُونَ ۞ وَإِذَا وَقَعَ الْقَوْلُ
عَلَيْهِمْ أَخْرَجْنَا لَهُمْ دَابَّةً مِّنَ الْأَرْضِ تُكَلِّمُهُمْ أَنَّ النَّاسَ كَانُوا
بِآيَاتِنَا لَا يُوقِنُونَ ۞ وَيَوْمَ نَحْشُرُ مِن كُلِّ أُمَّةٍ فَوْجًا مِّمَّن يُكَذِّبُ
بِآيَاتِنَا فَهُمْ يُوزَعُونَ ۞ حَتَّىٰ إِذَا جَاءُوا قَالَ أَكَذَّبْتُم بِآيَاتِي
وَلَمْ تُحِيطُوا بِهَا عِلْمًا أَمَّاذَا كُنتُمْ تَعْمَلُونَ ۞ وَوَقَعَ الْقَوْلُ
عَلَيْهِم بِمَا ظَلَمُوا فَهُمْ لَا يَنطِقُونَ ۞ أَلَمْ يَرَوْا أَنَّا جَعَلْنَا اللَّيْلَ
لِيَسْكُنُوا فِيهِ وَالنَّهَارَ مُبْصِرًا إِنَّ فِي ذَٰلِكَ لَآيَاتٍ لِّقَوْمٍ
يُؤْمِنُونَ ۞ وَيَوْمَ يُنفَخُ فِي الصُّورِ فَفَزِعَ مَن فِي السَّمَاوَاتِ
وَمَن فِي الْأَرْضِ إِلَّا مَن شَاءَ اللَّهُ وَكُلٌّ أَتَوْهُ دَاخِرِينَ ۞
وَتَرَى الْجِبَالَ تَحْسَبُهَا جَامِدَةً وَهِيَ تَمُرُّ مَرَّ السَّحَابِ
صُنْعَ اللَّهِ الَّذِي أَتْقَنَ كُلَّ شَيْءٍ إِنَّهُ خَبِيرٌ بِمَا تَفْعَلُونَ ۞

أَمَّنْ يَبْدَؤُا الْخَلْقَ ثُمَّ يُعِيدُهُ وَمَنْ يَرْزُقُكُمْ مِنَ السَّمَاءِ
وَالْأَرْضِ ۗ أَإِلَٰهٌ مَعَ اللَّهِ ۚ قُلْ هَاتُوا بُرْهَانَكُمْ إِنْ كُنْتُمْ صَادِقِينَ
۞ قُلْ لَا يَعْلَمُ مَنْ فِي السَّمَاوَاتِ وَالْأَرْضِ الْغَيْبَ إِلَّا اللَّهُ ۚ
وَمَا يَشْعُرُونَ أَيَّانَ يُبْعَثُونَ ۞ بَلِ ادَّارَكَ عِلْمُهُمْ فِي الْآخِرَةِ ۚ
بَلْ هُمْ فِي شَكٍّ مِنْهَا ۖ بَلْ هُمْ مِنْهَا عَمُونَ ۞ وَقَالَ الَّذِينَ
كَفَرُوا أَإِذَا كُنَّا تُرَابًا وَآبَاؤُنَا أَئِنَّا لَمُخْرَجُونَ ۞ لَقَدْ وُعِدْنَا
هَٰذَا نَحْنُ وَآبَاؤُنَا مِنْ قَبْلُ إِنْ هَٰذَا إِلَّا أَسَاطِيرُ الْأَوَّلِينَ ۞ قُلْ
سِيرُوا فِي الْأَرْضِ فَانْظُرُوا كَيْفَ كَانَ عَاقِبَةُ الْمُجْرِمِينَ ۞
وَلَا تَحْزَنْ عَلَيْهِمْ وَلَا تَكُنْ فِي ضَيْقٍ مِمَّا يَمْكُرُونَ ۞ وَيَقُولُونَ
مَتَىٰ هَٰذَا الْوَعْدُ إِنْ كُنْتُمْ صَادِقِينَ ۞ قُلْ عَسَىٰ أَنْ يَكُونَ
رَدِفَ لَكُمْ بَعْضُ الَّذِي تَسْتَعْجِلُونَ ۞ وَإِنَّ رَبَّكَ لَذُو
فَضْلٍ عَلَى النَّاسِ وَلَٰكِنَّ أَكْثَرَهُمْ لَا يَشْكُرُونَ ۞ وَإِنَّ رَبَّكَ
لَيَعْلَمُ مَا تُكِنُّ صُدُورُهُمْ وَمَا يُعْلِنُونَ ۞ وَمَا مِنْ غَائِبَةٍ
فِي السَّمَاءِ وَالْأَرْضِ إِلَّا فِي كِتَابٍ مُبِينٍ ۞ إِنَّ هَٰذَا الْقُرْآنَ
يَقُصُّ عَلَىٰ بَنِي إِسْرَائِيلَ أَكْثَرَ الَّذِي هُمْ فِيهِ يَخْتَلِفُونَ ۞

وَنُمَكِّنَ لَهُمْ فِي الْأَرْضِ وَنُرِيَ فِرْعَوْنَ وَهَامَانَ وَجُنُودَهُمَا
مِنْهُمْ مَا كَانُوا يَحْذَرُونَ ۞ وَأَوْحَيْنَا إِلَىٰ أُمِّ مُوسَىٰ
أَنْ أَرْضِعِيهِ فَإِذَا خِفْتِ عَلَيْهِ فَأَلْقِيهِ فِي الْيَمِّ وَلَا تَخَافِي
وَلَا تَحْزَنِي إِنَّا رَادُّوهُ إِلَيْكِ وَجَاعِلُوهُ مِنَ الْمُرْسَلِينَ ۞
فَالْتَقَطَهُ آلُ فِرْعَوْنَ لِيَكُونَ لَهُمْ عَدُوًّا وَحَزَنًا إِنَّ
فِرْعَوْنَ وَهَامَانَ وَجُنُودَهُمَا كَانُوا خَاطِئِينَ ۞ وَقَالَتِ
امْرَأَتُ فِرْعَوْنَ قُرَّتُ عَيْنٍ لِي وَلَكَ لَا تَقْتُلُوهُ عَسَىٰ
أَنْ يَنْفَعَنَا أَوْ نَتَّخِذَهُ وَلَدًا وَهُمْ لَا يَشْعُرُونَ ۞ وَأَصْبَحَ
فُؤَادُ أُمِّ مُوسَىٰ فَارِغًا إِنْ كَادَتْ لَتُبْدِي بِهِ لَوْلَا أَنْ
رَبَطْنَا عَلَىٰ قَلْبِهَا لِتَكُونَ مِنَ الْمُؤْمِنِينَ ۞ وَقَالَتْ
لِأُخْتِهِ قُصِّيهِ فَبَصُرَتْ بِهِ عَنْ جُنُبٍ وَهُمْ لَا يَشْعُرُونَ ۞
وَحَرَّمْنَا عَلَيْهِ الْمَرَاضِعَ مِنْ قَبْلُ فَقَالَتْ هَلْ أَدُلُّكُمْ
عَلَىٰ أَهْلِ بَيْتٍ يَكْفُلُونَهُ لَكُمْ وَهُمْ لَهُ نَاصِحُونَ ۞
فَرَدَدْنَاهُ إِلَىٰ أُمِّهِ كَيْ تَقَرَّ عَيْنُهَا وَلَا تَحْزَنَ وَلِتَعْلَمَ
أَنَّ وَعْدَ اللَّهِ حَقٌّ وَلَٰكِنَّ أَكْثَرَهُمْ لَا يَعْلَمُونَ ۞

مَنْ جَاءَ بِالْحَسَنَةِ فَلَهُ خَيْرٌ مِنْهَا وَهُمْ مِنْ فَزَعٍ يَوْمَئِذٍ آمِنُونَ ۞
وَمَنْ جَاءَ بِالسَّيِّئَةِ فَكُبَّتْ وُجُوهُهُمْ فِي النَّارِ هَلْ تُجْزَوْنَ
إِلَّا مَا كُنْتُمْ تَعْمَلُونَ ۞ إِنَّمَا أُمِرْتُ أَنْ أَعْبُدَ رَبَّ هَذِهِ الْبَلْدَةِ
الَّذِي حَرَّمَهَا وَلَهُ كُلُّ شَيْءٍ وَأُمِرْتُ أَنْ أَكُونَ مِنَ الْمُسْلِمِينَ ۞
وَأَنْ أَتْلُوَ الْقُرْآنَ فَمَنِ اهْتَدَى فَإِنَّمَا يَهْتَدِي لِنَفْسِهِ وَمَنْ
ضَلَّ فَقُلْ إِنَّمَا أَنَا مِنَ الْمُنْذِرِينَ ۞ وَقُلِ الْحَمْدُ لِلَّهِ سَيُرِيكُمْ
آيَاتِهِ فَتَعْرِفُونَهَا وَمَا رَبُّكَ بِغَافِلٍ عَمَّا تَعْمَلُونَ ۞

سورة القصص مكية وهي ثمان وثمانون آية

بِسْمِ اللَّهِ الرَّحْمَنِ الرَّحِيمِ

طسم ۞ تِلْكَ آيَاتُ الْكِتَابِ الْمُبِينِ ۞ نَتْلُو عَلَيْكَ مِنْ نَبَإِ مُوسَى
وَفِرْعَوْنَ بِالْحَقِّ لِقَوْمٍ يُؤْمِنُونَ ۞ إِنَّ فِرْعَوْنَ عَلَا فِي الْأَرْضِ
وَجَعَلَ أَهْلَهَا شِيَعًا يَسْتَضْعِفُ طَائِفَةً مِنْهُمْ يُذَبِّحُ أَبْنَاءَهُمْ
وَيَسْتَحْيِي نِسَاءَهُمْ إِنَّهُ كَانَ مِنَ الْمُفْسِدِينَ ۞ وَنُرِيدُ أَنْ نَمُنَّ عَلَى الَّذِينَ
اسْتُضْعِفُوا فِي الْأَرْضِ وَنَجْعَلَهُمْ أَئِمَّةً وَنَجْعَلَهُمُ الْوَارِثِينَ ۞

ولما توجه تلقاء مدين قال عسى ربي أن يهديني سواء
السبيل ۞ ولما ورد ماء مدين وجد عليه أمة من
الناس يسقون ووجد من دونهم امرأتين تذودان قال
ما خطبكما قالتا لا نسقي حتى يصدر الرعاء وأبونا
شيخ كبير ۞ فسقى لهما ثم تولى إلى الظل فقال رب
إني لما أنزلت إلي من خير فقير ۞ فجاءته إحداهما تمشي
على استحياء قالت إن أبي يدعوك ليجزيك أجر ما سقيت لنا
فلما جاءه وقص عليه القصص قال لا تخف نجوت
من القوم الظالمين ۞ قالت إحداهما يا أبت استأجره
إن خير من استأجرت القوي الأمين ۞ قال إني أريد
أن أنكحك إحدى ابنتي هاتين على أن تأجرني ثماني
حجج فإن أتممت عشرا فمن عندك وما أريد
أن أشق عليك ستجدني إن شاء الله من الصالحين
۞ قال ذلك بيني وبينك أيما الأجلين قضيت
فلا عدوان علي والله على ما نقول وكيل ۞

وَلَمَّا بَلَغَ أَشُدَّهُ وَاسْتَوَىٰ آتَيْنَاهُ حُكْمًا وَعِلْمًا ۚ وَكَذَٰلِكَ نَجْزِي
الْمُحْسِنِينَ ۞ وَدَخَلَ الْمَدِينَةَ عَلَىٰ حِينِ غَفْلَةٍ مِّنْ أَهْلِهَا فَوَجَدَ
فِيهَا رَجُلَيْنِ يَقْتَتِلَانِ هَٰذَا مِن شِيعَتِهِ وَهَٰذَا مِنْ عَدُوِّهِ ۖ فَاسْتَغَاثَهُ
الَّذِي مِن شِيعَتِهِ عَلَى الَّذِي مِنْ عَدُوِّهِ فَوَكَزَهُ مُوسَىٰ
فَقَضَىٰ عَلَيْهِ ۖ قَالَ هَٰذَا مِنْ عَمَلِ الشَّيْطَانِ ۖ إِنَّهُ عَدُوٌّ مُّضِلٌّ مُّبِينٌ
۞ قَالَ رَبِّ إِنِّي ظَلَمْتُ نَفْسِي فَاغْفِرْ لِي فَغَفَرَ لَهُ ۚ إِنَّهُ هُوَ الْغَفُورُ
الرَّحِيمُ ۞ قَالَ رَبِّ بِمَا أَنْعَمْتَ عَلَيَّ فَلَنْ أَكُونَ ظَهِيرًا لِّلْمُجْرِمِينَ
۞ فَأَصْبَحَ فِي الْمَدِينَةِ خَائِفًا يَتَرَقَّبُ فَإِذَا الَّذِي اسْتَنصَرَهُ
بِالْأَمْسِ يَسْتَصْرِخُهُ ۚ قَالَ لَهُ مُوسَىٰ إِنَّكَ لَغَوِيٌّ مُّبِينٌ ۞ فَلَمَّا
أَنْ أَرَادَ أَن يَبْطِشَ بِالَّذِي هُوَ عَدُوٌّ لَّهُمَا ۚ قَالَ يَا مُوسَىٰ أَتُرِيدُ
أَن تَقْتُلَنِي كَمَا قَتَلْتَ نَفْسًا بِالْأَمْسِ ۖ إِن تُرِيدُ إِلَّا أَن تَكُونَ
جَبَّارًا فِي الْأَرْضِ وَمَا تُرِيدُ أَن تَكُونَ مِنَ الْمُصْلِحِينَ ۞ وَجَاءَ
رَجُلٌ مِّنْ أَقْصَا الْمَدِينَةِ يَسْعَىٰ قَالَ يَا مُوسَىٰ إِنَّ الْمَلَأَ يَأْتَمِرُونَ بِكَ
لِيَقْتُلُوكَ فَاخْرُجْ إِنِّي لَكَ مِنَ النَّاصِحِينَ ۞ فَخَرَجَ مِنْهَا
خَائِفًا يَتَرَقَّبُ ۖ قَالَ رَبِّ نَجِّنِي مِنَ الْقَوْمِ الظَّالِمِينَ ۞

فَلَمَّا جَاءَهُمْ مُوسَىٰ بِآيَاتِنَا بَيِّنَاتٍ قَالُوا مَا هَٰذَا إِلَّا سِحْرٌ
مُفْتَرًى وَمَا سَمِعْنَا بِهَٰذَا فِي آبَائِنَا الْأَوَّلِينَ ۞
وَقَالَ مُوسَىٰ رَبِّي أَعْلَمُ بِمَنْ جَاءَ بِالْهُدَىٰ مِنْ عِنْدِهِ
وَمَنْ تَكُونُ لَهُ عَاقِبَةُ الدَّارِ إِنَّهُ لَا يُفْلِحُ الظَّالِمُونَ ۞
وَقَالَ فِرْعَوْنُ يَا أَيُّهَا الْمَلَأُ مَا عَلِمْتُ لَكُمْ مِنْ إِلَٰهٍ غَيْرِي
فَأَوْقِدْ لِي يَا هَامَانُ عَلَى الطِّينِ فَاجْعَل لِّي صَرْحًا
لَّعَلِّي أَطَّلِعُ إِلَىٰ إِلَٰهِ مُوسَىٰ وَإِنِّي لَأَظُنُّهُ مِنَ الْكَاذِبِينَ
۞ وَاسْتَكْبَرَ هُوَ وَجُنُودُهُ فِي الْأَرْضِ بِغَيْرِ الْحَقِّ
وَظَنُّوا أَنَّهُمْ إِلَيْنَا لَا يُرْجَعُونَ ۞ فَأَخَذْنَاهُ وَجُنُودَهُ
فَنَبَذْنَاهُمْ فِي الْيَمِّ فَانظُرْ كَيْفَ كَانَ عَاقِبَةُ الظَّالِمِينَ
۞ وَجَعَلْنَاهُمْ أَئِمَّةً يَدْعُونَ إِلَى النَّارِ وَيَوْمَ الْقِيَامَةِ
لَا يُنصَرُونَ ۞ وَأَتْبَعْنَاهُمْ فِي هَٰذِهِ الدُّنْيَا لَعْنَةً
وَيَوْمَ الْقِيَامَةِ هُم مِّنَ الْمَقْبُوحِينَ ۞ وَلَقَدْ آتَيْنَا
مُوسَى الْكِتَابَ مِن بَعْدِ مَا أَهْلَكْنَا الْقُرُونَ الْأُولَىٰ
بَصَائِرَ لِلنَّاسِ وَهُدًى وَرَحْمَةً لَّعَلَّهُمْ يَتَذَكَّرُونَ ۞

فَلَمَّا قَضَىٰ مُوسَى الْأَجَلَ وَسَارَ بِأَهْلِهِ آنَسَ مِ
الطُّورِ نَارًا قَالَ لِأَهْلِهِ امْكُثُوا إِنِّي آنَسْ
آتِيكُمْ مِنْهَا بِخَبَرٍ أَوْ جَذْوَةٍ مِنَ النَّارِ لَعَلَّكُمْ تَصْ
أَتَاهَا نُودِيَ مِنْ شَاطِئِ الْوَادِ الْأَيْمَنِ فِي الْبُقْعَ
مِنَ الشَّجَرَةِ أَنْ يَا مُوسَىٰ إِنِّي أَنَا اللَّهُ رَبُّ الْعَالَمِينَ
عَصَاكَ فَلَمَّا رَآهَا تَهْتَزُّ كَأَنَّهَا جَانٌّ
يُعَقِّبْ يَا مُوسَىٰ أَقْبِلْ وَلَا تَخَفْ إِنَّكَ مِنَ الْآمِنِينَ
يَدَكَ فِي جَيْبِكَ تَخْرُجْ بَيْضَاءَ مِنْ غَيْرِ سُوءٍ وَا
جَنَاحَكَ مِنَ الرَّهْبِ فَذَانِكَ بُرْهَانَا
إِلَىٰ فِرْعَوْنَ وَمَلَائِهِ إِنَّهُمْ كَانُوا قَوْمًا فَاسِ
قَالَ رَبِّ إِنِّي قَتَلْتُ مِنْهُمْ نَفْسًا فَأَخَافُ أَ
۞ وَأَخِي هَارُونُ هُوَ أَفْصَحُ مِنِّي لِسَانًا فَأَرْ
رِدْءًا يُصَدِّقُنِي إِنِّي أَخَافُ أَنْ يُكَذِّبُونِ ۞ قَ
عَضُدَكَ بِأَخِيكَ وَنَجْعَلُ لَكُمَا سُلْطَانًا
إِلَيْكُمَا بِآيَاتِنَا أَنْتُمَا وَمَنِ اتَّبَعَكُمَا الْغَالِبُو

وَلَقَدْ وَصَّلْنَا لَهُمُ الْقَوْلَ لَعَلَّهُمْ يَتَذَكَّرُونَ ۞ الَّذِينَ
آتَيْنَاهُمُ الْكِتَابَ مِنْ قَبْلِهِ هُمْ بِهِ يُؤْمِنُونَ ۞ وَإِذَا يُتْلَىٰ
عَلَيْهِمْ قَالُوا آمَنَّا بِهِ إِنَّهُ الْحَقُّ مِنْ رَبِّنَا إِنَّا كُنَّا مِنْ قَبْلِهِ
مُسْلِمِينَ ۞ أُولَٰئِكَ يُؤْتَوْنَ أَجْرَهُمْ مَرَّتَيْنِ بِمَا صَبَرُوا
وَيَدْرَءُونَ بِالْحَسَنَةِ السَّيِّئَةَ وَمِمَّا رَزَقْنَاهُمْ يُنفِقُونَ ۞
وَإِذَا سَمِعُوا اللَّغْوَ أَعْرَضُوا عَنْهُ وَقَالُوا لَنَا أَعْمَالُنَا
وَلَكُمْ أَعْمَالُكُمْ سَلَامٌ عَلَيْكُمْ لَا نَبْتَغِي الْجَاهِلِينَ ۞
إِنَّكَ لَا تَهْدِي مَنْ أَحْبَبْتَ وَلَٰكِنَّ اللَّهَ يَهْدِي مَنْ يَشَاءُ وَهُوَ
أَعْلَمُ بِالْمُهْتَدِينَ ۞ وَقَالُوا إِنْ نَتَّبِعِ الْهُدَىٰ مَعَكَ نُتَخَطَّفْ
مِنْ أَرْضِنَا أَوَلَمْ نُمَكِّنْ لَهُمْ حَرَمًا آمِنًا يُجْبَىٰ إِلَيْهِ ثَمَرَاتُ كُلِّ شَيْءٍ
رِزْقًا مِنْ لَدُنَّا وَلَٰكِنَّ أَكْثَرَهُمْ لَا يَعْلَمُونَ ۞ وَكَمْ أَهْلَكْنَا
مِنْ قَرْيَةٍ بَطِرَتْ مَعِيشَتَهَا فَتِلْكَ مَسَاكِنُهُمْ لَمْ تُسْكَنْ
مِنْ بَعْدِهِمْ إِلَّا قَلِيلًا وَكُنَّا نَحْنُ الْوَارِثِينَ ۞ وَمَا كَانَ رَبُّكَ
مُهْلِكَ الْقُرَىٰ حَتَّىٰ يَبْعَثَ فِي أُمِّهَا رَسُولًا يَتْلُو عَلَيْهِمْ
آيَاتِنَا وَمَا كُنَّا مُهْلِكِي الْقُرَىٰ إِلَّا وَأَهْلُهَا ظَالِمُونَ ۞

وَمَا كُنْتَ بِجَانِبِ الْغَرْبِيِّ إِذْ قَضَيْنَا إِلَى مُوسَى الْأَ
وَمَا كُنْتَ مِنَ الشَّاهِدِينَ ۞ وَلَكِنَّا أَنْشَأْنَا قُرُونًا فَتَطَا
عَلَيْهِمُ الْعُمُرُ وَمَا كُنْتَ ثَاوِيًا فِي أَهْلِ مَدْيَنَ تَتْ
عَلَيْهِمْ آيَاتِنَا وَلَكِنَّا كُنَّا مُرْسِلِينَ ۞ وَمَا كُنْتَ بِجَا
الطُّورِ إِذْ نَادَيْنَا وَلَكِنْ رَحْمَةً مِنْ رَبِّكَ لِتُنْذِرَ قَوْ
مَا أَتَاهُمْ مِنْ نَذِيرٍ مِنْ قَبْلِكَ لَعَلَّهُمْ يَتَذَكَّرُونَ ۞ وَلَوْ
أَنْ تُصِيبَهُمْ مُصِيبَةٌ بِمَا قَدَّمَتْ أَيْدِيهِمْ فَيَقُولُوا رَ
لَوْلَا أَرْسَلْتَ إِلَيْنَا رَسُولًا فَنَتَّبِعَ آيَاتِكَ وَنَكُو
مِنَ الْمُؤْمِنِينَ ۞ فَلَمَّا جَاءَهُمُ الْحَقُّ مِنْ عِنْدِنَا قَالُوا لَوْ
أُوتِيَ مِثْلَ مَا أُوتِيَ مُوسَى أَوَلَمْ يَكْفُرُوا بِمَا أُوتِيَ مُوسَى مِنْ قَبْ
قَالُوا سِحْرَانِ تَظَاهَرَا وَقَالُوا إِنَّا بِكُلٍّ كَافِرُونَ ۞ قُلْ فَأْ
بِكِتَابٍ مِنْ عِنْدِ اللَّهِ هُوَ أَهْدَى مِنْهُمَا أَتَّبِعْهُ إِنْ كُنْتُ
صَادِقِينَ ۞ فَإِنْ لَمْ يَسْتَجِيبُوا لَكَ فَاعْلَمْ أَنَّمَا يَتَّبِعُونَ
أَهْوَاءَهُمْ وَمَنْ أَضَلُّ مِمَّنِ اتَّبَعَ هَوَاهُ بِغَيْرِ هُدًى
مِنَ اللَّهِ إِنَّ اللَّهَ لَا يَهْدِي الْقَوْمَ الظَّالِمِينَ ۞

تاع الحيوة الدنيا وزينتها
أفلا تعقلون ۞ أفمن وعدناه وعدا
متعناه متاع الحيوة الدنيا ثم
ضرين ۞ ويوم يناديهم فيقول أين
عمون ۞ قال الذين حق عليهم القول
ينا أغويناهم كما غوينا تبرأنا
بدون ۞ وقيل ادعوا شركاءكم
الهم ورأوا العذاب لو أنهم كانوا
ديهم فيقول ماذا أجبتم المرسلين
لأنباء يومئذ فهم لا يتساءلون
وعمل صالحا فعسى أن يكون
يخلق ما يشاء ويختار ما كان لهم
تعالى عما يشركون ۞ وربك يعلم
يعلنون ۞ وهو الله لا إله إلا هو
رة وله الحكم وإليه ترجعون ۞

قل

قل أرأيتم إن جعل الله عليكم الليل سرمدا إلى يوم
القيمة من إله غير الله يأتيكم بضياء أفلا تسمعون ۞
قل أرأيتم إن جعل الله عليكم النهار سرمدا إلى يوم
القيمة من إله غير الله يأتيكم بليل تسكنون فيه أفلا
تبصرون ۞ ومن رحمته جعل لكم الليل والنهار
لتسكنوا فيه ولتبتغوا من فضله ولعلكم تشكرون
۞ ويوم يناديهم فيقول أين شركائي الذين كنتم
تزعمون ۞ ونزعنا من كل أمة شهيدا فقلنا هاتوا
برهانكم فعلموا أن الحق لله وضل عنهم ما كانوا يفترون
۞ إن قارون كان من قوم موسى فبغى عليهم وآتيناه
من الكنوز ما إن مفاتحه لتنوأ بالعصبة أولي القوة
إذ قال له قومه لا تفرح إن الله لا يحب الفرحين ۞
وابتغ فيما آتيك الله الدار الآخرة ولا تنس نصيبك
من الدنيا وأحسن كما أحسن الله إليك ولا تبغ
الفساد في الأرض إن الله لا يحب المفسدين ۞

وَمَآ أُوتِيتُم مِّن شَىْءٍ فَ
وَمَا عِندَ ٱللَّهِ خَيْرٌ وَأَبْقَىٰ
حَسَنًا فَهُوَ لَٰقِيهِ كَمَن
هُوَ يَوْمَ ٱلْقِيَٰمَةِ مِنَ ٱلْمُحْ
شُرَكَآءِىَ ٱلَّذِينَ كُنتُمْ تَزْ
رَبَّنَا هَٰٓؤُلَآءِ ٱلَّذِينَ أَغْوَ
إِلَيْكَ مَا كَانُوٓا۟ إِيَّانَا يَعْ
فَدَعَوْهُمْ فَلَمْ يَسْتَجِيبُو
يَهْتَدُونَ ۞ وَيَوْمَ يُنَا
۞ فَعَمِيَتْ عَلَيْهِمُ ٱلْ
۞ فَأَمَّا مَن تَابَ وَءَامَ
مِنَ ٱلْمُفْلِحِينَ ۞ وَرَبُّكَ
ٱلْخِيَرَةُ سُبْحَٰنَ ٱللَّهِ وَتَعَٰ
مَا تُكِنُّ صُدُورُهُمْ وَمَا
لَهُ ٱلْحَمْدُ فِى ٱلْأُولَىٰ وَٱلْءَاخِ

إِنَّ الَّذِي فَرَضَ عَلَيْكَ الْقُرْآنَ لَرَادُّكَ إِلَىٰ مَعَادٍ قُل رَّبِّي أَعْلَمُ مَن جَاءَ
بِالْهُدَىٰ وَمَنْ هُوَ فِي ضَلَالٍ مُّبِينٍ ۞ وَمَا كُنتَ تَرْجُو أَن يُلْقَىٰ إِلَيْكَ
الْكِتَابُ إِلَّا رَحْمَةً مِّن رَّبِّكَ فَلَا تَكُونَنَّ ظَهِيرًا لِّلْكَافِرِينَ ۞
وَلَا يَصُدُّنَّكَ عَنْ آيَاتِ اللَّهِ بَعْدَ إِذْ أُنزِلَتْ إِلَيْكَ وَادْعُ إِلَىٰ رَبِّكَ
وَلَا تَكُونَنَّ مِنَ الْمُشْرِكِينَ ۞ وَلَا تَدْعُ مَعَ اللَّهِ إِلَٰهًا آخَرَ لَا إِلَٰهَ
إِلَّا هُوَ كُلُّ شَيْءٍ هَالِكٌ إِلَّا وَجْهَهُ لَهُ الْحُكْمُ وَإِلَيْهِ تُرْجَعُونَ ۞

سورة العنكبوت مكية وهي تسع وستون آية

بِسْمِ اللَّهِ الرَّحْمَٰنِ الرَّحِيمِ

الٓمٓ ۞ أَحَسِبَ النَّاسُ أَن يُتْرَكُوا أَن يَقُولُوا آمَنَّا وَهُمْ لَا
يُفْتَنُونَ ۞ وَلَقَدْ فَتَنَّا الَّذِينَ مِن قَبْلِهِمْ فَلَيَعْلَمَنَّ اللَّهُ الَّذِينَ
صَدَقُوا وَلَيَعْلَمَنَّ الْكَاذِبِينَ ۞ أَمْ حَسِبَ الَّذِينَ يَعْمَلُونَ السَّيِّئَاتِ
أَن يَسْبِقُونَا سَاءَ مَا يَحْكُمُونَ ۞ مَن كَانَ يَرْجُو لِقَاءَ اللَّهِ
فَإِنَّ أَجَلَ اللَّهِ لَآتٍ وَهُوَ السَّمِيعُ الْعَلِيمُ ۞ وَمَن جَاهَدَ
فَإِنَّمَا يُجَاهِدُ لِنَفْسِهِ إِنَّ اللَّهَ لَغَنِيٌّ عَنِ الْعَالَمِينَ ۞

قَالَ إِنَّمَآ أُوتِيتُهُۥ عَلَىٰ عِلْمٍ عِندِىٓ ۚ أَوَلَمْ يَعْلَمْ أَنَّ ٱللَّهَ قَدْ أَهْلَكَ
مِن قَبْلِهِۦ مِنَ ٱلْقُرُونِ مَنْ هُوَ أَشَدُّ مِنْهُ قُوَّةً وَأَكْثَرُ جَمْعًا ۚ
وَلَا يُسْـَٔلُ عَن ذُنُوبِهِمُ ٱلْمُجْرِمُونَ ۞ فَخَرَجَ عَلَىٰ قَوْمِهِۦ فِى
زِينَتِهِۦ ۖ قَالَ ٱلَّذِينَ يُرِيدُونَ ٱلْحَيَوٰةَ ٱلدُّنْيَا يَٰلَيْتَ لَنَا مِثْلَ
مَآ أُوتِىَ قَٰرُونُ ۙ إِنَّهُۥ لَذُو حَظٍّ عَظِيمٍ ۞ وَقَالَ ٱلَّذِينَ أُوتُوا۟
ٱلْعِلْمَ وَيْلَكُمْ ثَوَابُ ٱللَّهِ خَيْرٌ لِّمَنْ ءَامَنَ وَعَمِلَ صَٰلِحًا ۚ وَلَا يُلَقَّىٰهَآ
إِلَّا ٱلصَّٰبِرُونَ ۞ فَخَسَفْنَا بِهِۦ وَبِدَارِهِ ٱلْأَرْضَ فَمَا كَانَ
لَهُۥ مِن فِئَةٍ يَنصُرُونَهُۥ مِن دُونِ ٱللَّهِ وَمَا كَانَ مِنَ ٱلْمُنتَصِرِينَ
۞ وَأَصْبَحَ ٱلَّذِينَ تَمَنَّوْا۟ مَكَانَهُۥ بِٱلْأَمْسِ يَقُولُونَ وَيْكَأَنَّ ٱللَّهَ
يَبْسُطُ ٱلرِّزْقَ لِمَن يَشَآءُ مِنْ عِبَادِهِۦ وَيَقْدِرُ ۖ لَوْلَآ أَن
مَّنَّ ٱللَّهُ عَلَيْنَا لَخَسَفَ بِنَا ۖ وَيْكَأَنَّهُۥ لَا يُفْلِحُ ٱلْكَٰفِرُونَ
۞ تِلْكَ ٱلدَّارُ ٱلْءَاخِرَةُ نَجْعَلُهَا لِلَّذِينَ لَا يُرِيدُونَ عُلُوًّا
فِى ٱلْأَرْضِ وَلَا فَسَادًا ۚ وَٱلْعَٰقِبَةُ لِلْمُتَّقِينَ ۞ مَن جَآءَ
بِٱلْحَسَنَةِ فَلَهُۥ خَيْرٌ مِّنْهَا ۖ وَمَن جَآءَ بِٱلسَّيِّئَةِ فَلَا يُجْزَى
ٱلَّذِينَ عَمِلُوا۟ ٱلسَّيِّـَٔاتِ إِلَّا مَا كَانُوا۟ يَعْمَلُونَ ۞

إِنَّ الَّذِي فَرَضَ عَلَيْكَ الْقُرْآنَ لَرَادُّكَ إِلَىٰ مَعَادٍ قُل رَّبِّي أَعْلَمُ مَن جَاءَ
بِالْهُدَىٰ وَمَنْ هُوَ فِي ضَلَالٍ مُّبِينٍ ۞ وَمَا كُنتَ تَرْجُو أَن يُلْقَىٰ إِلَيْكَ
الْكِتَابُ إِلَّا رَحْمَةً مِّن رَّبِّكَ فَلَا تَكُونَنَّ ظَهِيرًا لِّلْكَافِرِينَ ۞
وَلَا يَصُدُّنَّكَ عَنْ آيَاتِ اللَّهِ بَعْدَ إِذْ أُنزِلَتْ إِلَيْكَ وَادْعُ إِلَىٰ رَبِّكَ
وَلَا تَكُونَنَّ مِنَ الْمُشْرِكِينَ ۞ وَلَا تَدْعُ مَعَ اللَّهِ إِلَٰهًا آخَرَ لَا إِلَٰهَ
إِلَّا هُوَ كُلُّ شَيْءٍ هَالِكٌ إِلَّا وَجْهَهُ لَهُ الْحُكْمُ وَإِلَيْهِ تُرْجَعُونَ ۞

سورة العنكبوت مكية وهي تسع وستون آية

بِسْمِ اللَّهِ الرَّحْمَٰنِ الرَّحِيمِ

الٓمٓ ۞ أَحَسِبَ النَّاسُ أَن يُتْرَكُوا أَن يَقُولُوا آمَنَّا وَهُمْ لَا
يُفْتَنُونَ ۞ وَلَقَدْ فَتَنَّا الَّذِينَ مِن قَبْلِهِمْ فَلَيَعْلَمَنَّ اللَّهُ الَّذِينَ
صَدَقُوا وَلَيَعْلَمَنَّ الْكَاذِبِينَ ۞ أَمْ حَسِبَ الَّذِينَ يَعْمَلُونَ السَّيِّئَاتِ
أَن يَسْبِقُونَا ۚ سَاءَ مَا يَحْكُمُونَ ۞ مَن كَانَ يَرْجُو لِقَاءَ اللَّهِ
فَإِنَّ أَجَلَ اللَّهِ لَآتٍ ۚ وَهُوَ السَّمِيعُ الْعَلِيمُ ۞ وَمَن جَاهَدَ
فَإِنَّمَا يُجَاهِدُ لِنَفْسِهِ ۚ إِنَّ اللَّهَ لَغَنِيٌّ عَنِ الْعَالَمِينَ ۞

قَالَ إِنَّمَا أُوتِيتُهُ عَلَىٰ عِلْمٍ عِندِي ۚ أَوَلَمْ يَعْلَمْ أَنَّ اللَّهَ قَدْ أَهْلَكَ
مِن قَبْلِهِ مِنَ الْقُرُونِ مَنْ هُوَ أَشَدُّ مِنْهُ قُوَّةً وَأَكْثَرُ جَمْعًا ۚ
وَلَا يُسْأَلُ عَن ذُنُوبِهِمُ الْمُجْرِمُونَ ۞ فَخَرَجَ عَلَىٰ قَوْمِهِ فِي
زِينَتِهِ ۖ قَالَ الَّذِينَ يُرِيدُونَ الْحَيَاةَ الدُّنْيَا يَا لَيْتَ لَنَا مِثْلَ
مَا أُوتِيَ قَارُونُ إِنَّهُ لَذُو حَظٍّ عَظِيمٍ ۞ وَقَالَ الَّذِينَ أُوتُوا
الْعِلْمَ وَيْلَكُمْ ثَوَابُ اللَّهِ خَيْرٌ لِّمَنْ آمَنَ وَعَمِلَ صَالِحًا ۚ وَلَا يُلَقَّاهَا
إِلَّا الصَّابِرُونَ ۞ فَخَسَفْنَا بِهِ وَبِدَارِهِ الْأَرْضَ فَمَا كَانَ
لَهُ مِن فِئَةٍ يَنصُرُونَهُ مِن دُونِ اللَّهِ وَمَا كَانَ مِنَ الْمُنتَصِرِينَ
۞ وَأَصْبَحَ الَّذِينَ تَمَنَّوْا مَكَانَهُ بِالْأَمْسِ يَقُولُونَ وَيْكَأَنَّ اللَّهَ
يَبْسُطُ الرِّزْقَ لِمَن يَشَاءُ مِنْ عِبَادِهِ وَيَقْدِرُ ۖ لَوْلَا أَن
مَّنَّ اللَّهُ عَلَيْنَا لَخَسَفَ بِنَا ۖ وَيْكَأَنَّهُ لَا يُفْلِحُ الْكَافِرُونَ
۞ تِلْكَ الدَّارُ الْآخِرَةُ نَجْعَلُهَا لِلَّذِينَ لَا يُرِيدُونَ عُلُوًّا
فِي الْأَرْضِ وَلَا فَسَادًا ۚ وَالْعَاقِبَةُ لِلْمُتَّقِينَ ۞ مَن جَاءَ
بِالْحَسَنَةِ فَلَهُ خَيْرٌ مِّنْهَا ۖ وَمَن جَاءَ بِالسَّيِّئَةِ فَلَا يُجْزَى
الَّذِينَ عَمِلُوا السَّيِّئَاتِ إِلَّا مَا كَانُوا يَعْمَلُونَ ۞

فَأَنْجَيْنَاهُ وَأَصْحَابَ السَّفِينَةِ وَجَعَلْنَاهَا آيَةً لِلْعَالَمِينَ ۞
وَإِبْرَاهِيمَ إِذْ قَالَ لِقَوْمِهِ اعْبُدُوا اللَّهَ وَاتَّقُوهُ ذَٰلِكُمْ
خَيْرٌ لَكُمْ إِنْ كُنْتُمْ تَعْلَمُونَ ۞ إِنَّمَا تَعْبُدُونَ مِنْ دُونِ اللَّهِ
أَوْثَانًا وَتَخْلُقُونَ إِفْكًا إِنَّ الَّذِينَ تَعْبُدُونَ مِنْ دُونِ اللَّهِ
لَا يَمْلِكُونَ لَكُمْ رِزْقًا فَابْتَغُوا عِنْدَ اللَّهِ الرِّزْقَ
وَاعْبُدُوهُ وَاشْكُرُوا لَهُ إِلَيْهِ تُرْجَعُونَ ۞ وَإِنْ تُكَذِّبُوا
فَقَدْ كَذَّبَ أُمَمٌ مِنْ قَبْلِكُمْ وَمَا عَلَى الرَّسُولِ إِلَّا الْبَلَاغُ
الْمُبِينُ ۞ أَوَلَمْ يَرَوْا كَيْفَ يُبْدِئُ اللَّهُ الْخَلْقَ ثُمَّ يُعِيدُهُ
إِنَّ ذَٰلِكَ عَلَى اللَّهِ يَسِيرٌ ۞ قُلْ سِيرُوا فِي الْأَرْضِ فَانْظُرُوا
كَيْفَ بَدَأَ الْخَلْقَ ثُمَّ اللَّهُ يُنْشِئُ النَّشْأَةَ الْآخِرَةَ إِنَّ اللَّهَ
عَلَى كُلِّ شَيْءٍ قَدِيرٌ ۞ يُعَذِّبُ مَنْ يَشَاءُ وَيَرْحَمُ
مَنْ يَشَاءُ وَإِلَيْهِ تُقْلَبُونَ ۞ وَمَا أَنْتُمْ بِمُعْجِزِينَ فِي الْأَرْضِ
وَلَا فِي السَّمَاءِ وَمَا لَكُمْ مِنْ دُونِ اللَّهِ مِنْ وَلِيٍّ وَلَا نَصِيرٍ
۞ وَالَّذِينَ كَفَرُوا بِآيَاتِ اللَّهِ وَلِقَائِهِ أُولَٰئِكَ
يَئِسُوا مِنْ رَحْمَتِي وَأُولَٰئِكَ لَهُمْ عَذَابٌ أَلِيمٌ ۞

وَالَّذِينَ آمَنُوا وَعَمِلُوا الصَّالِحَاتِ لَنُكَفِّرَنَّ عَنْهُمْ سَيِّئَاتِهِمْ
وَلَنَجْزِيَنَّهُمْ أَحْسَنَ الَّذِي كَانُوا يَعْمَلُونَ ۞ وَوَصَّيْنَا الْإِنْسَانَ
بِوَالِدَيْهِ حُسْنًا وَإِنْ جَاهَدَاكَ لِتُشْرِكَ بِي مَا لَيْسَ لَكَ بِهِ
عِلْمٌ فَلَا تُطِعْهُمَا إِلَيَّ مَرْجِعُكُمْ فَأُنَبِّئُكُمْ بِمَا كُنْتُمْ تَعْمَلُونَ ۞
وَالَّذِينَ آمَنُوا وَعَمِلُوا الصَّالِحَاتِ لَنُدْخِلَنَّهُمْ فِي الصَّالِحِينَ
۞ وَمِنَ النَّاسِ مَنْ يَقُولُ آمَنَّا بِاللَّهِ فَإِذَا أُوذِيَ فِي اللَّهِ
جَعَلَ فِتْنَةَ النَّاسِ كَعَذَابِ اللَّهِ وَلَئِنْ جَاءَ نَصْرٌ مِنْ رَبِّكَ
لَيَقُولُنَّ إِنَّا كُنَّا مَعَكُمْ أَوَلَيْسَ اللَّهُ بِأَعْلَمَ بِمَا فِي صُدُورِ
الْعَالَمِينَ ۞ وَلَيَعْلَمَنَّ اللَّهُ الَّذِينَ آمَنُوا وَلَيَعْلَمَنَّ
الْمُنَافِقِينَ ۞ وَقَالَ الَّذِينَ كَفَرُوا لِلَّذِينَ آمَنُوا اتَّبِعُوا
سَبِيلَنَا وَلْنَحْمِلْ خَطَايَاكُمْ وَمَا هُمْ بِحَامِلِينَ مِنْ خَطَايَاهُمْ
مِنْ شَيْءٍ إِنَّهُمْ لَكَاذِبُونَ ۞ وَلَيَحْمِلُنَّ أَثْقَالَهُمْ وَأَثْقَالًا
مَعَ أَثْقَالِهِمْ وَلَيُسْأَلُنَّ يَوْمَ الْقِيَامَةِ عَمَّا كَانُوا يَفْتَرُونَ ۞
وَلَقَدْ أَرْسَلْنَا نُوحًا إِلَى قَوْمِهِ فَلَبِثَ فِيهِمْ أَلْفَ سَنَةٍ
إِلَّا خَمْسِينَ عَامًا فَأَخَذَهُمُ الطُّوفَانُ وَهُمْ ظَالِمُونَ ۞

وَلَمَّا جَاءَتْ رُسُلُنَا إِبْرٰهِيمَ بِالْبُشْرٰى قَالُوا إِنَّا مُهْلِكُوا
أَهْلِ هٰذِهِ الْقَرْيَةِ إِنَّ أَهْلَهَا كَانُوا ظٰلِمِينَ ۞ قَالَ
إِنَّ فِيهَا لُوطًا قَالُوا نَحْنُ أَعْلَمُ بِمَنْ فِيهَا لَنُنَجِّيَنَّهُ وَأَهْلَهُ
إِلَّا امْرَأَتَهُ كَانَتْ مِنَ الْغٰبِرِينَ ۞ وَلَمَّا أَنْ جَاءَتْ
رُسُلُنَا لُوطًا سِيٓءَ بِهِمْ وَضَاقَ بِهِمْ ذَرْعًا وَقَالُوا
لَا تَخَفْ وَلَا تَحْزَنْ إِنَّا مُنَجُّوكَ وَأَهْلَكَ إِلَّا امْرَأَتَكَ
كَانَتْ مِنَ الْغٰبِرِينَ ۞ إِنَّا مُنْزِلُونَ عَلٰٓى أَهْلِ هٰذِهِ
الْقَرْيَةِ رِجْزًا مِنَ السَّمَآءِ بِمَا كَانُوا يَفْسُقُونَ ۞
وَلَقَدْ تَرَكْنَا مِنْهَآ ءَايَةًۢ بَيِّنَةً لِقَوْمٍ يَعْقِلُونَ ۞
وَإِلٰى مَدْيَنَ أَخَاهُمْ شُعَيْبًا فَقَالَ يٰقَوْمِ اعْبُدُوا اللَّهَ
وَارْجُوا الْيَوْمَ الْءَاخِرَ وَلَا تَعْثَوْا فِي الْأَرْضِ مُفْسِدِينَ
۞ فَكَذَّبُوهُ فَأَخَذَتْهُمُ الرَّجْفَةُ فَأَصْبَحُوا
فِي دَارِهِمْ جٰثِمِينَ ۞ وَعَادًا وَثَمُودَ وَقَدْ تَبَيَّنَ لَكُمْ
مِنْ مَسٰكِنِهِمْ وَزَيَّنَ لَهُمُ الشَّيْطٰنُ أَعْمٰلَهُمْ
فَصَدَّهُمْ عَنِ السَّبِيلِ وَكَانُوا مُسْتَبْصِرِينَ ۞

فما كان جواب قومه إلا أن قالوا اقتلوه أو حرقوه
فأنجاه الله من النار إن في ذلك لآيات لقوم يؤمنون
۞ وقال إنما اتخذتم من دون الله أوثانا مودة بينكم
في الحيوة الدنيا ثم يوم القيمة يكفر بعضكم
ببعض ويلعن بعضكم بعضا ومأويكم النار
وما لكم من ناصرين ۞ فآمن له لوط وقال إني مهاجر
إلى ربي إنه هو العزيز الحكيم ۞ ووهبنا له إسحق ويعقوب
وجعلنا في ذريته النبوة والكتاب وآتيناه أجره
في الدنيا وإنه في الآخرة لمن الصالحين ۞ ولوطا
إذ قال لقومه إنكم لتأتون الفاحشة
ما سبقكم بها من أحد من العالمين ۞ أئنكم
لتأتون الرجال وتقطعون السبيل وتأتون في ناديكم
المنكر فما كان جواب قومه إلا أن قالوا
ائتنا بعذاب الله إن كنت من الصادقين ۞
قال رب انصرني على القوم المفسدين ۞

ولا تجادلوا أهل الكتاب إلا بالتي هي أحسن إلا الذين
ظلموا منهم وقولوا آمنا بالذي أنزل إلينا وأنزل إليكم
وإلهنا وإلهكم واحد ونحن له مسلمون ۞ وكذلك
أنزلنا إليك الكتاب فالذين آتيناهم الكتاب يؤمنون
به ومن هؤلاء من يؤمن به وما يجحد بآياتنا إلا
الكافرون ۞ وما كنت تتلوا من قبله من كتاب
ولا تخطه بيمينك إذا لارتاب المبطلون ۞ بل هو
آيات بينات في صدور الذين أوتوا العلم وما يجحد
بآياتنا إلا الظالمون ۞ وقالوا لولا أنزل عليه آيات
من ربه قل إنما الآيات عند الله وإنما أنا نذير
مبين ۞ أولم يكفهم أنا أنزلنا عليك الكتاب
يتلى عليهم إن في ذلك لرحمة وذكرى لقوم
يؤمنون ۞ قل كفى بالله بيني وبينكم شهيدا يعلم
ما في السموات والأرض والذين آمنوا بالباطل
وكفروا بالله أولئك هم الخاسرون ۞

سامان ولقد جاءهم موسى
الأرض وما كانوا سابقين ۞
هم من أرسلنا عليه حاصبا
لصيحة ومنهم من خسفنا
غرقنا وما كان الله ليظلمهم
هم يظلمون ۞ مثل الذين
وليآء كمثل العنكبوت
رهن البيوت لبيت العنكبوت
إن الله يعلم ما يدعون من دونه
كيم ۞ وتلك الأمثال
نعقلها إلا العالمون ۞ خلق
ض بالحق إن في ذلك لآية
ا أوحي إليك من الكتاب
وة تنهى عن الفحشاء والمنكر
الله يعلم ما تصنعون ۞

ولا

وَقَارُونَ وَفِرْعَوْنَ وَهَ
بِالْبَيِّنَاتِ فَاسْتَكْبَرُوا فِي
فَكُلًّا أَخَذْنَا بِذَنْبِهِ فَمِنْ
وَمِنْهُمْ مَنْ أَخَذَتْهُ ا
بِهِ الْأَرْضَ وَمِنْهُمْ مَنْ أَ
وَلَٰكِنْ كَانُوا أَنْفُسَهُ
اتَّخَذُوا مِنْ دُونِ اللَّهِ أَ
اتَّخَذَتْ بَيْتًا وَإِنَّ أَ
لَوْ كَانُوا يَعْلَمُونَ ۞ إِ
مِنْ شَيْءٍ وَهُوَ الْعَزِيزُ الْحَ
نَضْرِبُهَا لِلنَّاسِ وَمَا يَعْ
اللَّهُ السَّمَاوَاتِ وَالْأَرْ
لِلْمُؤْمِنِينَ ۞ اتْلُ مَا
وَأَقِمِ الصَّلَاةَ إِنَّ الصَّلَا
وَلَذِكْرُ اللَّهِ أَكْبَرُ وَ

وَمَا هٰذِهِ الْحَيٰوةُ الدُّنْيَآ اِلَّا لَهْوٌ وَّلَعِبٌ ۭ وَاِنَّ الدَّارَ الْاٰخِرَةَ
لَهِيَ الْحَيَوَانُ ۘ لَوْ كَانُوْا يَعْلَمُوْنَ ۝ فَاِذَا رَكِبُوْا فِي الْفُلْكِ دَعَوُا
اللّٰهَ مُخْلِصِيْنَ لَهُ الدِّيْنَ ۚ فَلَمَّا نَجّٰىهُمْ اِلَى الْبَرِّ اِذَا هُمْ يُشْرِكُوْنَ ۝
لِيَكْفُرُوْا بِمَآ اٰتَيْنٰهُمْ ۣ وَلِيَتَمَتَّعُوْا ۣ فَسَوْفَ يَعْلَمُوْنَ ۝ اَوَلَمْ يَرَوْا
اَنَّا جَعَلْنَا حَرَمًا اٰمِنًا وَّيُتَخَطَّفُ النَّاسُ مِنْ حَوْلِهِمْ ۭ اَفَبِالْبَاطِلِ
يُؤْمِنُوْنَ وَبِنِعْمَةِ اللّٰهِ يَكْفُرُوْنَ ۝ وَمَنْ اَظْلَمُ مِمَّنِ افْتَرٰى عَلَى اللّٰهِ
كَذِبًا اَوْ كَذَّبَ بِالْحَقِّ لَمَّا جَاۗءَهٗ ۭ اَلَيْسَ فِيْ جَهَنَّمَ مَثْوًى لِّلْكٰفِرِيْنَ ۝
وَالَّذِيْنَ جَاهَدُوْا فِيْنَا لَنَهْدِيَنَّهُمْ سُبُلَنَا ۭ وَاِنَّ اللّٰهَ لَمَعَ الْمُحْسِنِيْنَ ۝

سورة الروم مكية وهي ستون آية وست ركوعات

بِسْمِ اللّٰهِ الرَّحْمٰنِ الرَّحِيْمِ

الٓمّٓ ۝ غُلِبَتِ الرُّوْمُ ۝ فِيْٓ اَدْنَى الْاَرْضِ وَهُمْ مِّنْۢ بَعْدِ غَلَبِهِمْ
سَيَغْلِبُوْنَ ۝ فِيْ بِضْعِ سِنِيْنَ ۭ لِلّٰهِ الْاَمْرُ مِنْ قَبْلُ
وَمِنْۢ بَعْدُ ۭ وَيَوْمَىِٕذٍ يَّفْرَحُ الْمُؤْمِنُوْنَ ۝ بِنَصْرِ اللّٰهِ ۭ
يَنْصُرُ مَنْ يَّشَاۗءُ ۭ وَهُوَ الْعَزِيْزُ الرَّحِيْمُ ۝

وَيَسْتَعْجِلُونَكَ بِالْعَذَابِ وَلَوْلَا أَجَلٌ مُسَمًّى لَجَاءَهُمُ الْعَذَابُ
وَلَيَأْتِيَنَّهُمْ بَغْتَةً وَهُمْ لَا يَشْعُرُونَ ۞ يَسْتَعْجِلُونَكَ بِالْعَذَابِ
وَإِنَّ جَهَنَّمَ لَمُحِيطَةٌ بِالْكَافِرِينَ ۞ يَوْمَ يَغْشَاهُمُ الْعَذَابُ
مِنْ فَوْقِهِمْ وَمِنْ تَحْتِ أَرْجُلِهِمْ وَيَقُولُ ذُوقُوا مَا كُنْتُمْ
تَعْمَلُونَ ۞ يَا عِبَادِيَ الَّذِينَ آمَنُوا إِنَّ أَرْضِي وَاسِعَةٌ فَإِيَّايَ
فَاعْبُدُونِ ۞ كُلُّ نَفْسٍ ذَائِقَةُ الْمَوْتِ ثُمَّ إِلَيْنَا تُرْجَعُونَ ۞
وَالَّذِينَ آمَنُوا وَعَمِلُوا الصَّالِحَاتِ لَنُبَوِّئَنَّهُمْ مِنَ الْجَنَّةِ غُرَفًا
تَجْرِي مِنْ تَحْتِهَا الْأَنْهَارُ خَالِدِينَ فِيهَا نِعْمَ أَجْرُ الْعَامِلِينَ ۞
الَّذِينَ صَبَرُوا وَعَلَى رَبِّهِمْ يَتَوَكَّلُونَ ۞ وَكَأَيِّنْ مِنْ دَابَّةٍ لَا تَحْمِلُ
رِزْقَهَا اللَّهُ يَرْزُقُهَا وَإِيَّاكُمْ وَهُوَ السَّمِيعُ الْعَلِيمُ ۞ وَلَئِنْ
سَأَلْتَهُمْ مَنْ خَلَقَ السَّمَاوَاتِ وَالْأَرْضَ وَسَخَّرَ الشَّمْسَ وَالْقَمَرَ
لَيَقُولُنَّ اللَّهُ فَأَنَّى يُؤْفَكُونَ ۞ اللَّهُ يَبْسُطُ الرِّزْقَ لِمَنْ يَشَاءُ
مِنْ عِبَادِهِ وَيَقْدِرُ لَهُ إِنَّ اللَّهَ بِكُلِّ شَيْءٍ عَلِيمٌ ۞ وَلَئِنْ سَأَلْتَهُمْ
مَنْ نَزَّلَ مِنَ السَّمَاءِ مَاءً فَأَحْيَا بِهِ الْأَرْضَ مِنْ بَعْدِ مَوْتِهَا
لَيَقُولُنَّ اللَّهُ قُلِ الْحَمْدُ لِلَّهِ بَلْ أَكْثَرُهُمْ لَا يَعْقِلُونَ ۞

وعده ولكن اكثر الناس لا يعلمون ۞
الحيوة الدنيا وهم عن الاخرة هم
تفكروا في انفسهم ما خلق الله
وما بينهما الا بالحق واجل مسمى
لقاء ربهم لكافرون ۞ اولم يسيروا
ف كان عاقبة الذين من قبلهم كانوا
روا الارض وعمروها اكثر مما
رسلهم بالبينات فما كان الله
انفسهم يظلمون ۞ ثم كان عاقبة
ان كذبوا بايات الله وكانوا بها
يبدؤا الخلق ثم يعيده ثم اليه ترجعون
عة يبلس المجرمون ۞ ولم يكن لهم
عوا وكانوا بشركائهم كافرين ۞
يومئذ يتفرقون ۞ فاما الذين
الحات فهم في روضة يحبرون ۞

واما الذين كفروا وكذبوا بايتنا ولقاء الاخرة فاولئك
في العذاب محضرون ۞ فسبحان الله حين تمسون
وحين تصبحون ۞ وله الحمد في السموات والارض
وعشيا وحين تظهرون ۞ يخرج الحي من الميت ويخرج
الميت من الحي ويحي الارض بعد موتها وكذلك تخرجون
۞ ومن اياته ان خلقكم من تراب ثم اذا انتم بشر
تنتشرون ۞ ومن اياته ان خلق لكم من انفسكم
ازواجا لتسكنوا اليها وجعل بينكم مودة ورحمة
ان في ذلك لايات لقوم يتفكرون ۞ ومن اياته
خلق السموات والارض واختلاف السنتكم والوانكم
ان في ذلك لايات للعالمين ۞ ومن اياته منامكم
بالليل والنهار وابتغاؤكم من فضله ان في ذلك
لايات لقوم يسمعون ۞ ومن اياته يريكم البرق خوفا
وطمعا وينزل من السماء ماء فيحيي به الارض بعد
موتها ان في ذلك لايات لقوم يعقلون ۞

وَعْدَ اللّٰهِ لَا يُخْلِفُ اللّٰهُ
يَعْلَمُونَ ظَاهِرًا مِنَ الْـ
غَافِلُونَ ۞ أَوَلَمْ يَتَ
السَّمٰوٰتِ وَالْأَرْضَ
وَإِنَّ كَثِيرًا مِنَ النَّاسِ بِلِ
فِي الْأَرْضِ فَيَنْظُرُوا كَيْ
أَشَدَّ مِنْهُمْ قُوَّةً وَأَثَا
عَمَرُوهَا وَجَاءَتْهُ
لِيَظْلِمَهُمْ وَلٰكِنْ كَانُو
الَّذِينَ أَسَاءُوا السُّوأَى
يَسْتَهْزِئُونَ ۞ اللّٰهُ
۞ وَيَوْمَ تَقُومُ السَّا
مِنْ شُرَكَائِهِمْ شُفَ
وَيَوْمَ تَقُومُ السَّاعَ
آمَنُوا وَعَمِلُوا الصَّا

وَإِذَا مَسَّ النَّاسَ ضُرٌّ دَعَوْا رَبَّهُمْ مُنِيبِينَ إِلَيْهِ ثُمَّ إِذَا
أَذَاقَهُمْ مِنْهُ رَحْمَةً إِذَا فَرِيقٌ مِنْهُمْ بِرَبِّهِمْ يُشْرِكُونَ ۞ لِيَكْفُرُوا
بِمَا آتَيْنَاهُمْ فَتَمَتَّعُوا فَسَوْفَ تَعْلَمُونَ ۞ أَمْ أَنْزَلْنَا عَلَيْهِمْ
سُلْطَانًا فَهُوَ يَتَكَلَّمُ بِمَا كَانُوا بِهِ يُشْرِكُونَ ۞ وَإِذَا أَذَقْنَا
النَّاسَ رَحْمَةً فَرِحُوا بِهَا وَإِنْ تُصِبْهُمْ سَيِّئَةٌ بِمَا قَدَّمَتْ
أَيْدِيهِمْ إِذَا هُمْ يَقْنَطُونَ ۞ أَوَلَمْ يَرَوْا أَنَّ اللَّهَ يَبْسُطُ الرِّزْقَ
لِمَنْ يَشَاءُ وَيَقْدِرُ إِنَّ فِي ذَٰلِكَ لَآيَاتٍ لِقَوْمٍ يُؤْمِنُونَ ۞
فَآتِ ذَا الْقُرْبَىٰ حَقَّهُ وَالْمِسْكِينَ وَابْنَ السَّبِيلِ ذَٰلِكَ خَيْرٌ
لِلَّذِينَ يُرِيدُونَ وَجْهَ اللَّهِ وَأُولَٰئِكَ هُمُ الْمُفْلِحُونَ ۞ وَمَا آتَيْتُمْ
مِنْ رِبًا لِيَرْبُوَا فِي أَمْوَالِ النَّاسِ فَلَا يَرْبُو عِنْدَ اللَّهِ وَمَا آتَيْتُمْ
مِنْ زَكَاةٍ تُرِيدُونَ وَجْهَ اللَّهِ فَأُولَٰئِكَ هُمُ الْمُضْعِفُونَ ۞
اللَّهُ الَّذِي خَلَقَكُمْ ثُمَّ رَزَقَكُمْ ثُمَّ يُمِيتُكُمْ ثُمَّ يُحْيِيكُمْ
هَلْ مِنْ شُرَكَائِكُمْ مَنْ يَفْعَلُ مِنْ ذَٰلِكُمْ مِنْ شَيْءٍ سُبْحَانَهُ وَتَعَالَىٰ
عَمَّا يُشْرِكُونَ ۞ ظَهَرَ الْفَسَادُ فِي الْبَرِّ وَالْبَحْرِ بِمَا كَسَبَتْ أَيْدِي
النَّاسِ لِيُذِيقَهُمْ بَعْضَ الَّذِي عَمِلُوا لَعَلَّهُمْ يَرْجِعُونَ ۞

وَمِنْ اٰيٰتِهٖٓ اَنْ تَقُوْمَ السَّمَآءُ وَالْاَرْضُ بِاَمْرِهٖ ثُمَّ
دَعْوَةً مِّنَ الْاَرْضِ اِذَآ اَنْتُمْ تَخْرُجُوْنَ ۞ وَلَهٗ مَ
وَالْاَرْضُ كُلٌّ لَّهٗ قٰنِتُوْنَ ۞ وَهُوَ الَّذِيْ يَبْدَؤُا
يُعِيْدُهٗ وَهُوَ اَهْوَنُ عَلَيْهِ وَلَهُ الْمَثَلُ الْاَعْلٰى
وَالْاَرْضِ وَهُوَ الْعَزِيْزُ الْحَكِيْمُ ۞ ضَرَبَ
مِّنْ اَنْفُسِكُمْ هَلْ لَّكُمْ مِّنْ مَّا مَلَكَتْ اَيْمَانُكُمْ
فِيْ مَا رَزَقْنٰكُمْ فَاَنْتُمْ فِيْهِ سَوَآءٌ تَخَافُوْنَهُمْ
اَنْفُسَكُمْ كَذٰلِكَ نُفَصِّلُ الْاٰيٰتِ لِقَوْمٍ يَّعْقِلُوْنَ
اتَّبَعَ الَّذِيْنَ ظَلَمُوْٓا اَهْوَآءَهُمْ بِغَيْرِ عِلْمٍ فَمَنْ
اَضَلَّ اللّٰهُ وَمَا لَهُمْ مِّنْ نّٰصِرِيْنَ ۞ فَاَقِمْ وَ
حَنِيْفًا فِطْرَتَ اللّٰهِ الَّتِيْ فَطَرَ النَّاسَ عَلَ
لِخَلْقِ اللّٰهِ ذٰلِكَ الدِّيْنُ الْقَيِّمُ وَلٰكِنَّ اَكْ
لَا يَعْلَمُوْنَ ۞ مُنِيْبِيْنَ اِلَيْهِ وَاتَّقُوْهُ وَاَ
وَلَا تَكُوْنُوْا مِنَ الْمُشْرِكِيْنَ ۞ مِنَ الَّذِيْنَ فَ
وَكَانُوْا شِيَعًا كُلُّ حِزْبٍ بِمَا لَدَيْهِمْ

وَلَئِنْ أَرْسَلْنَا رِيحًا فَرَأَوْهُ مُصْفَرًّا لَظَلُّوا مِنْ بَعْدِهِ يَكْفُرُونَ
۞ فَإِنَّكَ لَا تُسْمِعُ الْمَوْتَىٰ وَلَا تُسْمِعُ الصُّمَّ الدُّعَاءَ إِذَا وَلَّوْا
مُدْبِرِينَ ۞ وَمَا أَنْتَ بِهَادِ الْعُمْيِ عَنْ ضَلَالَتِهِمْ إِنْ تُسْمِعُ
إِلَّا مَنْ يُؤْمِنُ بِآيَاتِنَا فَهُمْ مُسْلِمُونَ ۞ اللَّهُ الَّذِي خَلَقَكُمْ مِنْ ضَعْفٍ
ثُمَّ جَعَلَ مِنْ بَعْدِ ضَعْفٍ قُوَّةً ثُمَّ جَعَلَ مِنْ بَعْدِ قُوَّةٍ
ضَعْفًا وَشَيْبَةً يَخْلُقُ مَا يَشَاءُ وَهُوَ الْعَلِيمُ الْقَدِيرُ ۞ وَيَوْمَ
تَقُومُ السَّاعَةُ يُقْسِمُ الْمُجْرِمُونَ مَا لَبِثُوا غَيْرَ سَاعَةٍ كَذَٰلِكَ
كَانُوا يُؤْفَكُونَ ۞ وَقَالَ الَّذِينَ أُوتُوا الْعِلْمَ وَالْإِيمَانَ
لَقَدْ لَبِثْتُمْ فِي كِتَابِ اللَّهِ إِلَىٰ يَوْمِ الْبَعْثِ فَهَٰذَا يَوْمُ الْبَعْثِ
وَلَٰكِنَّكُمْ كُنْتُمْ لَا تَعْلَمُونَ ۞ فَيَوْمَئِذٍ لَا يَنْفَعُ الَّذِينَ
ظَلَمُوا مَعْذِرَتُهُمْ وَلَا هُمْ يُسْتَعْتَبُونَ ۞ وَلَقَدْ ضَرَبْنَا
لِلنَّاسِ فِي هَٰذَا الْقُرْآنِ مِنْ كُلِّ مَثَلٍ وَلَئِنْ جِئْتَهُمْ بِآيَةٍ
لَيَقُولَنَّ الَّذِينَ كَفَرُوا إِنْ أَنْتُمْ إِلَّا مُبْطِلُونَ ۞ كَذَٰلِكَ
يَطْبَعُ اللَّهُ عَلَىٰ قُلُوبِ الَّذِينَ لَا يَعْلَمُونَ ۞ فَاصْبِرْ إِنَّ وَعْدَ
اللَّهِ حَقٌّ وَلَا يَسْتَخِفَّنَّكَ الَّذِينَ لَا يُوقِنُونَ ۞

قُلْ سِيرُوا فِي الْأَرْضِ فَانْظُرُوا كَيْفَ كَانَ عَاقِبَةُ الَّذِينَ مِنْ
كَانَ أَكْثَرُهُمْ مُشْرِكِينَ ۞ فَأَقِمْ وَجْهَكَ لِلدِّينِ الْقَيِّمِ
أَنْ يَأْتِيَ يَوْمٌ لَا مَرَدَّ لَهُ مِنَ اللَّهِ يَوْمَئِذٍ يَصَّدَّعُونَ ۞ مَنْ
فَعَلَيْهِ كُفْرُهُ وَمَنْ عَمِلَ صَالِحًا فَلِأَنْفُسِهِمْ يَمْهَدُونَ ۞ لِيَجْزِيَ
آمَنُوا وَعَمِلُوا الصَّالِحَاتِ مِنْ فَضْلِهِ إِنَّهُ لَا يُحِبُّ الْكَافِرِينَ
وَمِنْ آيَاتِهِ أَنْ يُرْسِلَ الرِّيَاحَ مُبَشِّرَاتٍ وَلِيُذِيقَكُمْ مِنْ
وَلِتَجْرِيَ الْفُلْكُ بِأَمْرِهِ وَلِتَبْتَغُوا مِنْ فَضْلِهِ وَلَعَلَّكُمْ تَشْكُرُونَ
۞ وَلَقَدْ أَرْسَلْنَا مِنْ قَبْلِكَ رُسُلًا إِلَىٰ قَوْمِهِمْ فَجَاءُوهُمْ
بِالْبَيِّنَاتِ فَانْتَقَمْنَا مِنَ الَّذِينَ أَجْرَمُوا وَكَانَ حَقًّا عَلَيْنَا
الْمُؤْمِنِينَ ۞ اللَّهُ الَّذِي يُرْسِلُ الرِّيَاحَ فَتُثِيرُ سَحَابًا فَيَبْسُطُهُ
فِي السَّمَاءِ كَيْفَ يَشَاءُ وَيَجْعَلُهُ كِسَفًا فَتَرَى الْوَدْقَ يَخْرُجُ
خِلَالِهِ فَإِذَا أَصَابَ بِهِ مَنْ يَشَاءُ مِنْ عِبَادِهِ إِذَا هُمْ يَسْتَبْشِرُونَ
۞ وَإِنْ كَانُوا مِنْ قَبْلِ أَنْ يُنَزَّلَ عَلَيْهِمْ مِنْ قَبْلِهِ لَمُبْلِسِينَ
۞ فَانْظُرْ إِلَىٰ آثَارِ رَحْمَتِ اللَّهِ كَيْفَ يُحْيِي الْأَرْضَ
بَعْدَ مَوْتِهَا إِنَّ ذَٰلِكَ لَمُحْيِي الْمَوْتَىٰ وَهُوَ عَلَىٰ كُلِّ شَيْءٍ قَدِيرٌ

وَلَقَدْ آتَيْنَا لُقْمَانَ الْحِكْمَةَ أَنِ اشْكُرْ لِلَّهِ وَمَنْ يَشْكُرْ فَإِنَّمَا يَشْكُرُ
لِنَفْسِهِ وَمَنْ كَفَرَ فَإِنَّ اللَّهَ غَنِيٌّ حَمِيدٌ ۞ وَإِذْ قَالَ لُقْمَانُ
لِابْنِهِ وَهُوَ يَعِظُهُ يَا بُنَيَّ لَا تُشْرِكْ بِاللَّهِ إِنَّ الشِّرْكَ لَظُلْمٌ
عَظِيمٌ ۞ وَوَصَّيْنَا الْإِنْسَانَ بِوَالِدَيْهِ حَمَلَتْهُ أُمُّهُ وَهْنًا
عَلَىٰ وَهْنٍ وَفِصَالُهُ فِي عَامَيْنِ أَنِ اشْكُرْ لِي وَلِوَالِدَيْكَ
إِلَيَّ الْمَصِيرُ ۞ وَإِنْ جَاهَدَاكَ عَلَىٰ أَنْ تُشْرِكَ بِي مَا لَيْسَ لَكَ
بِهِ عِلْمٌ فَلَا تُطِعْهُمَا وَصَاحِبْهُمَا فِي الدُّنْيَا مَعْرُوفًا وَاتَّبِعْ
سَبِيلَ مَنْ أَنَابَ إِلَيَّ ثُمَّ إِلَيَّ مَرْجِعُكُمْ فَأُنَبِّئُكُمْ بِمَا كُنْتُمْ
تَعْمَلُونَ ۞ يَا بُنَيَّ إِنَّهَا إِنْ تَكُ مِثْقَالَ حَبَّةٍ مِنْ خَرْدَلٍ فَتَكُنْ
فِي صَخْرَةٍ أَوْ فِي السَّمَاوَاتِ أَوْ فِي الْأَرْضِ يَأْتِ بِهَا اللَّهُ إِنَّ
اللَّهَ لَطِيفٌ خَبِيرٌ ۞ يَا بُنَيَّ أَقِمِ الصَّلَاةَ وَأْمُرْ بِالْمَعْرُوفِ وَانْهَ
عَنِ الْمُنْكَرِ وَاصْبِرْ عَلَىٰ مَا أَصَابَكَ إِنَّ ذَٰلِكَ مِنْ عَزْمِ الْأُمُورِ ۞
وَلَا تُصَعِّرْ خَدَّكَ لِلنَّاسِ وَلَا تَمْشِ فِي الْأَرْضِ مَرَحًا إِنَّ اللَّهَ
لَا يُحِبُّ كُلَّ مُخْتَالٍ فَخُورٍ ۞ وَاقْصِدْ فِي مَشْيِكَ وَاغْضُضْ
مِنْ صَوْتِكَ إِنَّ أَنْكَرَ الْأَصْوَاتِ لَصَوْتُ الْحَمِيرِ ۞

سورة لقمان مكية وهي أربع وثلاثون آية

بسم الله الرحمن الرحيم

الم ۞ تلك آيات الكتاب الحكيم ۞ هدى ورحمة للمحسنين ۞
الذين يقيمون الصلوة ويؤتون الزكوة وهم بالآخرة هم يوقنون
۞ أولئك على هدى من ربهم وأولئك هم المفلحون ۞ ومن
الناس من يشتري لهو الحديث ليضل عن سبيل الله بغير علم
ويتخذها هزوا أولئك لهم عذاب مهين ۞ وإذا تتلى عليه
آياتنا ولى مستكبرا كأن لم يسمعها كأن في أذنيه وقرا فبشره
بعذاب أليم ۞ إن الذين آمنوا وعملوا الصالحات لهم جنات
النعيم ۞ خالدين فيها وعد الله حقا وهو العزيز الحكيم
۞ خلق السموات بغير عمد ترونها وألقى في الأرض رواسي
أن تميد بكم وبث فيها من كل دابة وأنزلنا من السماء ماء
فأنبتنا فيها من كل زوج كريم ۞ هذا خلق الله فأروني
ماذا خلق الذين من دونه بل الظالمون في ضلال مبين ۞

ـنَّهَارِ وَيُولِجُ النَّهَارَ فِي الَّيْلِ وَسَخَّرَ
ـلَى اَجَلٍ مُسَمًّى وَاَنَّ اللّٰهَ بِمَا تَعْمَلُونَ
ـنَّ وَاَنَّ مَا يَدْعُونَ مِنْ دُونِهِ الْبَاطِلُ
* اَلَمْ تَرَ اَنَّ الْفُلْكَ تَجْرِي فِي الْبَحْرِ
اِنَّ فِي ذٰلِكَ لَاٰيَاتٍ لِكُلِّ صَبَّارٍ
ـوْجٌ كَالظُّلَلِ دَعَوُا اللّٰهَ مُخْلِصِينَ لَهُ
ـمِنْهُمْ مُقْتَصِدٌ وَمَا يَجْحَدُ بِاٰيَاتِنَا
اَيُّهَا النَّاسُ اتَّقُوا رَبَّكُمْ وَاخْشَوْا
ـوَلَدِهِ وَلَا مَوْلُودٌ هُوَ جَازٍ عَنْ وَالِدِهِ
ـغَرَّنَّكُمُ الْحَيٰوةُ الدُّنْيَا وَلَا يَغُرَّنَّكُمْ
ـنْدَهُ عِلْمُ السَّاعَةِ وَيُنَزِّلُ الْغَيْثَ
وَمَا تَدْرِي نَفْسٌ مَاذَا تَكْسِبُ غَدًا
ـضٍ تَمُوتُ اِنَّ اللّٰهَ عَلِيمٌ خَبِيرٌ *

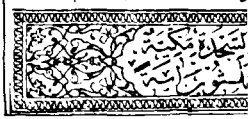
ـلسجدة مكية
ـلثون اية

ألم تروا أن الله سخر لكم ما في السموات وما في الأرض
وأسبغ عليكم نعمه ظاهرة وباطنة ومن الناس من يجادل
في الله بغير علم ولا هدى ولا كتاب منير ۞ وإذا قيل لهم
اتبعوا ما أنزل الله قالوا بل نتبع ما وجدنا عليه آباءنا أولو كان
الشيطان يدعوهم إلى عذاب السعير ۞ ومن يسلم وجهه
إلى الله وهو محسن فقد استمسك بالعروة الوثقى وإلى
الله عاقبة الأمور ۞ ومن كفر فلا يحزنك كفره إلينا
مرجعهم فننبئهم بما عملوا إن الله عليم بذات الصدور ۞
نمتعهم قليلا ثم نضطرهم إلى عذاب غليظ ۞ ولئن
سألتهم من خلق السموات والأرض ليقولن الله قل الحمد لله
بل أكثرهم لا يعلمون ۞ لله ما في السموات والأرض
إن الله هو الغني الحميد ۞ ولو أن ما في الأرض من شجرة
أقلام والبحر يمده من بعده سبعة أبحر ما نفدت
كلمات الله إن الله عزيز حكيم ۞ ما خلقكم
ولا بعثكم إلا كنفس واحدة إن الله سميع بصير ۞

أَلَمْ تَرَ أَنَّ اللَّهَ يُولِجُ اللَّيْلَ فِي النَّهَارِ وَيُولِجُ النَّهَارَ فِي اللَّيْلِ وَسَخَّرَ
الشَّمْسَ وَالْقَمَرَ كُلٌّ يَجْرِي إِلَىٰ أَجَلٍ مُسَمًّى وَأَنَّ اللَّهَ بِمَا تَعْمَلُونَ
خَبِيرٌ ۞ ذَٰلِكَ بِأَنَّ اللَّهَ هُوَ الْحَقُّ وَأَنَّ مَا يَدْعُونَ مِن دُونِهِ الْبَاطِلُ
وَأَنَّ اللَّهَ هُوَ الْعَلِيُّ الْكَبِيرُ ۞ أَلَمْ تَرَ أَنَّ الْفُلْكَ تَجْرِي فِي الْبَحْرِ
بِنِعْمَتِ اللَّهِ لِيُرِيَكُم مِّنْ آيَاتِهِ ۚ إِنَّ فِي ذَٰلِكَ لَآيَاتٍ لِّكُلِّ صَبَّارٍ
شَكُورٍ ۞ وَإِذَا غَشِيَهُم مَّوْجٌ كَالظُّلَلِ دَعَوُا اللَّهَ مُخْلِصِينَ لَهُ
الدِّينَ فَلَمَّا نَجَّاهُمْ إِلَى الْبَرِّ فَمِنْهُم مُّقْتَصِدٌ ۚ وَمَا يَجْحَدُ بِآيَاتِنَا
إِلَّا كُلُّ خَتَّارٍ كَفُورٍ ۞ يَا أَيُّهَا النَّاسُ اتَّقُوا رَبَّكُمْ وَاخْشَوْا
يَوْمًا لَّا يَجْزِي وَالِدٌ عَن وَلَدِهِ وَلَا مَوْلُودٌ هُوَ جَازٍ عَن وَالِدِهِ
شَيْئًا ۚ إِنَّ وَعْدَ اللَّهِ حَقٌّ فَلَا تَغُرَّنَّكُمُ الْحَيَاةُ الدُّنْيَا وَلَا يَغُرَّنَّكُم
بِاللَّهِ الْغَرُورُ ۞ إِنَّ اللَّهَ عِندَهُ عِلْمُ السَّاعَةِ وَيُنَزِّلُ الْغَيْثَ
وَيَعْلَمُ مَا فِي الْأَرْحَامِ ۖ وَمَا تَدْرِي نَفْسٌ مَّاذَا تَكْسِبُ غَدًا ۖ
وَمَا تَدْرِي نَفْسٌ بِأَيِّ أَرْضٍ تَمُوتُ ۚ إِنَّ اللَّهَ عَلِيمٌ خَبِيرٌ ۞

سورة السجدة مكية وهي ثلاثون آية

أَلَمْ تَرَوْا أَنَّ اللَّهَ سَخَّرَ لَكُمْ مَا فِي السَّمَاوَاتِ وَمَا فِي الْأَرْضِ
وَأَسْبَغَ عَلَيْكُمْ نِعَمَهُ ظَاهِرَةً وَبَاطِنَةً وَمِنَ النَّاسِ مَنْ يُجَادِلُ
فِي اللَّهِ بِغَيْرِ عِلْمٍ وَلَا هُدًى وَلَا كِتَابٍ مُنِيرٍ ۞ وَإِذَا قِيلَ لَهُمُ
اتَّبِعُوا مَا أَنْزَلَ اللَّهُ قَالُوا بَلْ نَتَّبِعُ مَا وَجَدْنَا عَلَيْهِ آبَاءَنَا أَوَلَوْ كَانَ
الشَّيْطَانُ يَدْعُوهُمْ إِلَى عَذَابِ السَّعِيرِ ۞ وَمَنْ يُسْلِمْ وَجْهَهُ
إِلَى اللَّهِ وَهُوَ مُحْسِنٌ فَقَدِ اسْتَمْسَكَ بِالْعُرْوَةِ الْوُثْقَىٰ وَإِلَى
اللَّهِ عَاقِبَةُ الْأُمُورِ ۞ وَمَنْ كَفَرَ فَلَا يَحْزُنْكَ كُفْرُهُ إِلَيْنَا
مَرْجِعُهُمْ فَنُنَبِّئُهُمْ بِمَا عَمِلُوا إِنَّ اللَّهَ عَلِيمٌ بِذَاتِ الصُّدُورِ ۞
نُمَتِّعُهُمْ قَلِيلًا ثُمَّ نَضْطَرُّهُمْ إِلَىٰ عَذَابٍ غَلِيظٍ ۞ وَلَئِنْ
سَأَلْتَهُمْ مَنْ خَلَقَ السَّمَاوَاتِ وَالْأَرْضَ لَيَقُولُنَّ اللَّهُ قُلِ الْحَمْدُ لِلَّهِ
بَلْ أَكْثَرُهُمْ لَا يَعْلَمُونَ ۞ لِلَّهِ مَا فِي السَّمَاوَاتِ وَالْأَرْضِ
إِنَّ اللَّهَ هُوَ الْغَنِيُّ الْحَمِيدُ ۞ وَلَوْ أَنَّ مَا فِي الْأَرْضِ مِنْ شَجَرَةٍ
أَقْلَامٌ وَالْبَحْرُ يَمُدُّهُ مِنْ بَعْدِهِ سَبْعَةُ أَبْحُرٍ مَا نَفِدَتْ
كَلِمَاتُ اللَّهِ إِنَّ اللَّهَ عَزِيزٌ حَكِيمٌ ۞ مَا خَلْقُكُمْ
وَلَا بَعْثُكُمْ إِلَّا كَنَفْسٍ وَاحِدَةٍ إِنَّ اللَّهَ سَمِيعٌ بَصِيرٌ ۞

وَلَوْ تَرَىٰٓ إِذِ ٱلْمُجْرِمُونَ نَاكِسُوا۟ رُءُوسِهِمْ عِندَ رَبِّهِمْ رَبَّنَآ
أَبْصَرْنَا وَسَمِعْنَا فَٱرْجِعْنَا نَعْمَلْ صَٰلِحًا إِنَّا مُوقِنُونَ ۞
وَلَوْ شِئْنَا لَءَاتَيْنَا كُلَّ نَفْسٍ هُدَىٰهَا وَلَٰكِنْ حَقَّ ٱلْقَوْلُ مِنِّى
لَأَمْلَأَنَّ جَهَنَّمَ مِنَ ٱلْجِنَّةِ وَٱلنَّاسِ أَجْمَعِينَ ۞ فَذُوقُوا۟
بِمَا نَسِيتُمْ لِقَآءَ يَوْمِكُمْ هَٰذَآ إِنَّا نَسِينَٰكُمْ وَذُوقُوا۟ عَذَابَ
ٱلْخُلْدِ بِمَا كُنتُمْ تَعْمَلُونَ ۞ إِنَّمَا يُؤْمِنُ بِـَٔايَٰتِنَا ٱلَّذِينَ إِذَا
ذُكِّرُوا۟ بِهَا خَرُّوا۟ سُجَّدًا وَسَبَّحُوا۟ بِحَمْدِ رَبِّهِمْ وَهُمْ
لَا يَسْتَكْبِرُونَ ۞ تَتَجَافَىٰ جُنُوبُهُمْ عَنِ ٱلْمَضَاجِعِ يَدْعُونَ
رَبَّهُمْ خَوْفًا وَطَمَعًا وَمِمَّا رَزَقْنَٰهُمْ يُنفِقُونَ ۞ فَلَا تَعْلَمُ
نَفْسٌ مَّآ أُخْفِىَ لَهُم مِّن قُرَّةِ أَعْيُنٍ جَزَآءًۢ بِمَا كَانُوا۟ يَعْمَلُونَ ۞
أَفَمَن كَانَ مُؤْمِنًا كَمَن كَانَ فَاسِقًا لَّا يَسْتَوُۥنَ ۞ أَمَّا ٱلَّذِينَ
ءَامَنُوا۟ وَعَمِلُوا۟ ٱلصَّٰلِحَٰتِ فَلَهُمْ جَنَّٰتُ ٱلْمَأْوَىٰ نُزُلًۢا
بِمَا كَانُوا۟ يَعْمَلُونَ ۞ وَأَمَّا ٱلَّذِينَ فَسَقُوا۟ فَمَأْوَىٰهُمُ ٱلنَّارُ
كُلَّمَآ أَرَادُوٓا۟ أَن يَخْرُجُوا۟ مِنْهَآ أُعِيدُوا۟ فِيهَا وَقِيلَ
لَهُمْ ذُوقُوا۟ عَذَابَ ٱلنَّارِ ٱلَّذِى كُنتُم بِهِۦ تُكَذِّبُونَ ۞

بسم الله الرحمن الرحيم

الٓمٓ ۞ تَنْزِيلُ الْكِتَابِ لَا رَيْبَ فِيهِ مِنْ رَبِّ الْعَالَمِينَ ۞
أَمْ يَقُولُونَ افْتَرَاهُ بَلْ هُوَ الْحَقُّ مِنْ رَبِّكَ لِتُنْذِرَ قَوْمًا مَا أَتَاهُمْ
مِنْ نَذِيرٍ مِنْ قَبْلِكَ لَعَلَّهُمْ يَهْتَدُونَ ۞ اللَّهُ الَّذِي
خَلَقَ السَّمَاوَاتِ وَالْأَرْضَ وَمَا بَيْنَهُمَا فِي سِتَّةِ أَيَّامٍ
ثُمَّ اسْتَوَى عَلَى الْعَرْشِ مَا لَكُمْ مِنْ دُونِهِ مِنْ وَلِيٍّ وَلَا شَفِيعٍ
أَفَلَا تَتَذَكَّرُونَ ۞ يُدَبِّرُ الْأَمْرَ مِنَ السَّمَاءِ إِلَى الْأَرْضِ ثُمَّ
يَعْرُجُ إِلَيْهِ فِي يَوْمٍ كَانَ مِقْدَارُهُ أَلْفَ سَنَةٍ مِمَّا تَعُدُّونَ ۞
ذَلِكَ عَالِمُ الْغَيْبِ وَالشَّهَادَةِ الْعَزِيزُ الرَّحِيمُ ۞ الَّذِي
أَحْسَنَ كُلَّ شَيْءٍ خَلَقَهُ وَبَدَأَ خَلْقَ الْإِنْسَانِ مِنْ طِينٍ ۞ ثُمَّ
جَعَلَ نَسْلَهُ مِنْ سُلَالَةٍ مِنْ مَاءٍ مَهِينٍ ۞ ثُمَّ سَوَّاهُ وَنَفَخَ
فِيهِ مِنْ رُوحِهِ وَجَعَلَ لَكُمُ السَّمْعَ وَالْأَبْصَارَ وَالْأَفْئِدَةَ
قَلِيلًا مَا تَشْكُرُونَ ۞ وَقَالُوا أَإِذَا ضَلَلْنَا فِي الْأَرْضِ أَإِنَّا
لَفِي خَلْقٍ جَدِيدٍ بَلْ هُمْ بِلِقَاءِ رَبِّهِمْ كَافِرُونَ ۞ قُلْ يَتَوَفَّاكُمْ
مَلَكُ الْمَوْتِ الَّذِي وُكِّلَ بِكُمْ ثُمَّ إِلَى رَبِّكُمْ تُرْجَعُونَ ۞

بسم الله الرحمن الرحيم

يا أيها النبي اتق الله ولا تطع الكافرين والمنافقين
إن الله كان عليما حكيما ۞ واتبع ما يوحى إليك من ربك إن الله
كان بما تعملون خبيرا ۞ وتوكل على الله وكفى بالله
وكيلا ۞ ما جعل الله لرجل من قلبين في جوفه وما جعل
أزواجكم اللائي تظاهرون منهن أمهاتكم وما جعل
أدعياءكم أبناءكم ذلكم قولكم بأفواهكم
والله يقول الحق وهو يهدي السبيل ۞ ادعوهم لآبائهم
هو أقسط عند الله فإن لم تعلموا آباءهم فإخوانكم
في الدين ومواليكم وليس عليكم جناح فيما أخطأتم
به ولكن ما تعمدت قلوبكم وكان الله غفورا رحيما
۞ النبي أولى بالمؤمنين من أنفسهم وأزواجه أمهاتهم
وأولوا الأرحام بعضهم أولى ببعض في كتاب الله
من المؤمنين والمهاجرين إلا أن تفعلوا إلى أوليائكم
معروفا كان ذلك في الكتاب مسطورا ۞

وَلَنُذِيقَنَّهُمْ مِنَ الْعَذَابِ الْأَدْنَىٰ دُونَ الْعَذَابِ الْأَكْبَرِ
لَعَلَّهُمْ يَرْجِعُونَ ۞ وَمَنْ أَظْلَمُ مِمَّنْ ذُكِّرَ بِآيَاتِ رَبِّهِ ثُمَّ
أَعْرَضَ عَنْهَا إِنَّا مِنَ الْمُجْرِمِينَ مُنْتَقِمُونَ ۞ وَلَقَدْ آتَيْنَا مُوسَى
الْكِتَابَ فَلَا تَكُنْ فِي مِرْيَةٍ مِنْ لِقَائِهِ وَجَعَلْنَاهُ هُدًى لِبَنِي إِسْرَائِيلَ
۞ وَجَعَلْنَا مِنْهُمْ أَئِمَّةً يَهْدُونَ بِأَمْرِنَا لَمَّا صَبَرُوا وَكَانُوا
بِآيَاتِنَا يُوقِنُونَ ۞ إِنَّ رَبَّكَ هُوَ يَفْصِلُ بَيْنَهُمْ يَوْمَ الْقِيَامَةِ
فِيمَا كَانُوا فِيهِ يَخْتَلِفُونَ ۞ أَوَلَمْ يَهْدِ لَهُمْ كَمْ أَهْلَكْنَا مِنْ قَبْلِهِمْ
مِنَ الْقُرُونِ يَمْشُونَ فِي مَسَاكِنِهِمْ إِنَّ فِي ذَٰلِكَ لَآيَاتٍ أَفَلَا
يَسْمَعُونَ ۞ أَوَلَمْ يَرَوْا أَنَّا نَسُوقُ الْمَاءَ إِلَى الْأَرْضِ الْجُرُزِ
فَنُخْرِجُ بِهِ زَرْعًا تَأْكُلُ مِنْهُ أَنْعَامُهُمْ وَأَنْفُسُهُمْ أَفَلَا
يُبْصِرُونَ ۞ وَيَقُولُونَ مَتَىٰ هَٰذَا الْفَتْحُ إِنْ كُنْتُمْ صَادِقِينَ
۞ قُلْ يَوْمَ الْفَتْحِ لَا يَنْفَعُ الَّذِينَ كَفَرُوا إِيمَانُهُمْ وَلَا هُمْ
يُنْظَرُونَ ۞ فَأَعْرِضْ عَنْهُمْ وَانْتَظِرْ إِنَّهُمْ مُنْتَظِرُونَ ۞

سورة الأحزاب مدنية
وهي ثلاث وسبعون آية

بسم الله الرحمن الرحيم

يا أيها النبي اتق الله ولا تطع الكافرين والمنافقين
إن الله كان عليما حكيما ۞ واتبع ما يوحى إليك من ربك إن الله
كان بما تعملون خبيرا ۞ وتوكل على الله وكفى بالله
وكيلا ۞ ما جعل الله لرجل من قلبين في جوفه وما جعل
أزواجكم اللائي تظاهرون منهن أمهاتكم وما جعل
أدعياءكم أبناءكم ذلكم قولكم بأفواهكم
والله يقول الحق وهو يهدي السبيل ۞ ادعوهم لآبائهم
هو أقسط عند الله فإن لم تعلموا آباءهم فإخوانكم
في الدين ومواليكم وليس عليكم جناح فيما أخطأتم
به ولكن ما تعمدت قلوبكم وكان الله غفورا رحيما
۞ النبي أولى بالمؤمنين من أنفسهم وأزواجه أمهاتهم
وأولوا الأرحام بعضهم أولى ببعض في كتاب الله
من المؤمنين والمهاجرين إلا أن تفعلوا إلى أوليائكم
معروفا كان ذلك في الكتاب مسطورا ۞

وَلَنُذِيقَنَّهُمْ مِنَ الْعَذَابِ الْأَدْنَىٰ دُونَ الْعَذَابِ الْأَكْبَرِ
لَعَلَّهُمْ يَرْجِعُونَ ۞ وَمَنْ أَظْلَمُ مِمَّنْ ذُكِّرَ بِآيَاتِ رَبِّهِ ثُمَّ
أَعْرَضَ عَنْهَا إِنَّا مِنَ الْمُجْرِمِينَ مُنْتَقِمُونَ ۞ وَلَقَدْ آتَيْنَا مُوسَى
الْكِتَابَ فَلَا تَكُنْ فِي مِرْيَةٍ مِنْ لِقَائِهِ وَجَعَلْنَاهُ هُدًى لِبَنِي إِسْرَائِيلَ
۞ وَجَعَلْنَا مِنْهُمْ أَئِمَّةً يَهْدُونَ بِأَمْرِنَا لَمَّا صَبَرُوا وَكَانُوا
بِآيَاتِنَا يُوقِنُونَ ۞ إِنَّ رَبَّكَ هُوَ يَفْصِلُ بَيْنَهُمْ يَوْمَ الْقِيَامَةِ
فِيمَا كَانُوا فِيهِ يَخْتَلِفُونَ ۞ أَوَلَمْ يَهْدِ لَهُمْ كَمْ أَهْلَكْنَا مِنْ قَبْلِهِمْ
مِنَ الْقُرُونِ يَمْشُونَ فِي مَسَاكِنِهِمْ إِنَّ فِي ذَٰلِكَ لَآيَاتٍ أَفَلَا
يَسْمَعُونَ ۞ أَوَلَمْ يَرَوْا أَنَّا نَسُوقُ الْمَاءَ إِلَى الْأَرْضِ الْجُرُزِ
فَنُخْرِجُ بِهِ زَرْعًا تَأْكُلُ مِنْهُ أَنْعَامُهُمْ وَأَنْفُسُهُمْ أَفَلَا
يُبْصِرُونَ ۞ وَيَقُولُونَ مَتَىٰ هَٰذَا الْفَتْحُ إِنْ كُنْتُمْ صَادِقِينَ
۞ قُلْ يَوْمَ الْفَتْحِ لَا يَنْفَعُ الَّذِينَ كَفَرُوا إِيمَانُهُمْ وَلَا هُمْ
يُنْظَرُونَ ۞ فَأَعْرِضْ عَنْهُمْ وَانْتَظِرْ إِنَّهُمْ مُنْتَظِرُونَ ۞

سورة الأحزاب مدنية
وهي ثلاث وسبعون آية

قُلْ لَنْ يَنْفَعَكُمُ الْفِرَارُ إِنْ فَرَرْتُمْ مِنَ الْمَوْتِ أَوِ الْقَتْلِ وَإِذًا
لَا تُمَتَّعُونَ إِلَّا قَلِيلًا ۞ قُلْ مَنْ ذَا الَّذِي يَعْصِمُكُمْ مِنَ اللَّهِ
إِنْ أَرَادَ بِكُمْ سُوءًا أَوْ أَرَادَ بِكُمْ رَحْمَةً وَلَا يَجِدُونَ لَهُمْ مِنْ دُونِ اللَّهِ
وَلِيًّا وَلَا نَصِيرًا ۞ قَدْ يَعْلَمُ اللَّهُ الْمُعَوِّقِينَ مِنْكُمْ وَالْقَائِلِينَ
لِإِخْوَانِهِمْ هَلُمَّ إِلَيْنَا وَلَا يَأْتُونَ الْبَأْسَ إِلَّا قَلِيلًا ۞ أَشِحَّةً
عَلَيْكُمْ فَإِذَا جَاءَ الْخَوْفُ رَأَيْتَهُمْ يَنْظُرُونَ إِلَيْكَ تَدُورُ أَعْيُنُهُمْ
كَالَّذِي يُغْشَى عَلَيْهِ مِنَ الْمَوْتِ فَإِذَا ذَهَبَ الْخَوْفُ سَلَقُوكُمْ
بِأَلْسِنَةٍ حِدَادٍ أَشِحَّةً عَلَى الْخَيْرِ أُولَئِكَ لَمْ يُؤْمِنُوا فَأَحْبَطَ اللَّهُ
أَعْمَالَهُمْ وَكَانَ ذَلِكَ عَلَى اللَّهِ يَسِيرًا ۞ يَحْسَبُونَ الْأَحْزَابَ
لَمْ يَذْهَبُوا وَإِنْ يَأْتِ الْأَحْزَابُ يَوَدُّوا لَوْ أَنَّهُمْ بَادُونَ
فِي الْأَعْرَابِ يَسْأَلُونَ عَنْ أَنْبَائِكُمْ وَلَوْ كَانُوا فِيكُمْ مَا قَاتَلُوا
إِلَّا قَلِيلًا ۞ لَقَدْ كَانَ لَكُمْ فِي رَسُولِ اللَّهِ أُسْوَةٌ حَسَنَةٌ لِمَنْ
كَانَ يَرْجُو اللَّهَ وَالْيَوْمَ الْآخِرَ وَذَكَرَ اللَّهَ كَثِيرًا ۞ وَلَمَّا
رَأَى الْمُؤْمِنُونَ الْأَحْزَابَ قَالُوا هَذَا مَا وَعَدَنَا اللَّهُ وَرَسُولُهُ
وَصَدَقَ اللَّهُ وَرَسُولُهُ وَمَا زَادَهُمْ إِلَّا إِيمَانًا وَتَسْلِيمًا ۞

وَإِذْ أَخَذْنَا مِنَ النَّبِيِّينَ مِيثَاقَهُمْ وَمِنْكَ وَمِنْ نُوحٍ وَإِبْرَاهِيمَ
وَمُوسَى وَعِيسَى ابْنِ مَرْيَمَ وَأَخَذْنَا مِنْهُمْ مِيثَاقًا غَلِيظًا ۞
لِيَسْأَلَ الصَّادِقِينَ عَنْ صِدْقِهِمْ وَأَعَدَّ لِلْكَافِرِينَ عَذَابًا أَلِيمًا ۞
يَا أَيُّهَا الَّذِينَ آمَنُوا اذْكُرُوا نِعْمَةَ اللَّهِ عَلَيْكُمْ إِذْ جَاءَتْكُمْ جُنُودٌ
فَأَرْسَلْنَا عَلَيْهِمْ رِيحًا وَجُنُودًا لَمْ تَرَوْهَا وَكَانَ اللَّهُ بِمَا تَعْمَلُونَ
بَصِيرًا ۞ إِذْ جَاءُوكُمْ مِنْ فَوْقِكُمْ وَمِنْ أَسْفَلَ مِنْكُمْ وَإِذْ زَاغَتِ
الْأَبْصَارُ وَبَلَغَتِ الْقُلُوبُ الْحَنَاجِرَ وَتَظُنُّونَ بِاللَّهِ الظُّنُونَا ۞
هُنَالِكَ ابْتُلِيَ الْمُؤْمِنُونَ وَزُلْزِلُوا زِلْزَالًا شَدِيدًا ۞ وَإِذْ يَقُولُ
الْمُنَافِقُونَ وَالَّذِينَ فِي قُلُوبِهِمْ مَرَضٌ مَا وَعَدَنَا اللَّهُ وَرَسُولُهُ
إِلَّا غُرُورًا ۞ وَإِذْ قَالَتْ طَائِفَةٌ مِنْهُمْ يَا أَهْلَ يَثْرِبَ لَا مُقَامَ
لَكُمْ فَارْجِعُوا وَيَسْتَأْذِنُ فَرِيقٌ مِنْهُمُ النَّبِيَّ يَقُولُونَ
إِنَّ بُيُوتَنَا عَوْرَةٌ وَمَا هِيَ بِعَوْرَةٍ إِنْ يُرِيدُونَ إِلَّا فِرَارًا ۞
وَلَوْ دُخِلَتْ عَلَيْهِمْ مِنْ أَقْطَارِهَا ثُمَّ سُئِلُوا الْفِتْنَةَ لَآتَوْهَا
وَمَا تَلَبَّثُوا بِهَا إِلَّا يَسِيرًا ۞ وَلَقَدْ كَانُوا عَاهَدُوا اللَّهَ
مِنْ قَبْلُ لَا يُوَلُّونَ الْأَدْبَارَ وَكَانَ عَهْدُ اللَّهِ مَسْئُولًا ۞

وَمَنْ يَقْنُتْ مِنْكُنَّ لِلّٰهِ وَرَسُولِهِ وَتَعْمَلْ صَالِحًا نُؤْتِهَا
أَجْرَهَا مَرَّتَيْنِ وَأَعْتَدْنَا لَهَا رِزْقًا كَرِيمًا ۞ يَا نِسَاءَ النَّبِيِّ
لَسْتُنَّ كَأَحَدٍ مِنَ النِّسَاءِ إِنِ اتَّقَيْتُنَّ فَلَا تَخْضَعْنَ
بِالْقَوْلِ فَيَطْمَعَ الَّذِي فِي قَلْبِهِ مَرَضٌ وَقُلْنَ قَوْلًا مَعْرُوفًا
۞ وَقَرْنَ فِي بُيُوتِكُنَّ وَلَا تَبَرَّجْنَ تَبَرُّجَ الْجَاهِلِيَّةِ الْأُولَىٰ
وَأَقِمْنَ الصَّلَاةَ وَآتِينَ الزَّكَاةَ وَأَطِعْنَ اللّٰهَ وَرَسُولَهُ
إِنَّمَا يُرِيدُ اللّٰهُ لِيُذْهِبَ عَنْكُمُ الرِّجْسَ أَهْلَ الْبَيْتِ
وَيُطَهِّرَكُمْ تَطْهِيرًا ۞ وَاذْكُرْنَ مَا يُتْلَىٰ فِي بُيُوتِكُنَّ
مِنْ آيَاتِ اللّٰهِ وَالْحِكْمَةِ إِنَّ اللّٰهَ كَانَ لَطِيفًا خَبِيرًا ۞
إِنَّ الْمُسْلِمِينَ وَالْمُسْلِمَاتِ وَالْمُؤْمِنِينَ وَالْمُؤْمِنَاتِ وَالْقَانِتِينَ
وَالْقَانِتَاتِ وَالصَّادِقِينَ وَالصَّادِقَاتِ وَالصَّابِرِينَ
وَالصَّابِرَاتِ وَالْخَاشِعِينَ وَالْخَاشِعَاتِ وَالْمُتَصَدِّقِينَ
وَالْمُتَصَدِّقَاتِ وَالصَّائِمِينَ وَالصَّائِمَاتِ وَالْحَافِظِينَ
فُرُوجَهُمْ وَالْحَافِظَاتِ وَالذَّاكِرِينَ اللّٰهَ كَثِيرًا
وَالذَّاكِرَاتِ أَعَدَّ اللّٰهُ لَهُمْ مَغْفِرَةً وَأَجْرًا عَظِيمًا ۞

مِنَ الْمُؤْمِنِينَ رِجَالٌ صَدَقُوا مَا عَاهَدُوا اللَّهَ عَلَيْهِ فَمِنْهُمْ
مَنْ قَضَى نَحْبَهُ وَمِنْهُمْ مَنْ يَنْتَظِرُ وَمَا بَدَّلُوا تَبْدِيلًا ۞ لِيَجْزِيَ اللَّهُ
الصَّادِقِينَ بِصِدْقِهِمْ وَيُعَذِّبَ الْمُنَافِقِينَ إِنْ شَاءَ أَوْ يَتُوبَ
عَلَيْهِمْ إِنَّ اللَّهَ كَانَ غَفُورًا رَحِيمًا ۞ وَرَدَّ اللَّهُ الَّذِينَ كَفَرُوا
بِغَيْظِهِمْ لَمْ يَنَالُوا خَيْرًا وَكَفَى اللَّهُ الْمُؤْمِنِينَ الْقِتَالَ وَكَانَ اللَّهُ
قَوِيًّا عَزِيزًا ۞ وَأَنْزَلَ الَّذِينَ ظَاهَرُوهُمْ مِنْ أَهْلِ الْكِتَابِ
مِنْ صَيَاصِيهِمْ وَقَذَفَ فِي قُلُوبِهِمُ الرُّعْبَ فَرِيقًا تَقْتُلُونَ
وَتَأْسِرُونَ فَرِيقًا ۞ وَأَوْرَثَكُمْ أَرْضَهُمْ وَدِيَارَهُمْ وَأَمْوَالَهُمْ
وَأَرْضًا لَمْ تَطَئُوهَا وَكَانَ اللَّهُ عَلَى كُلِّ شَيْءٍ قَدِيرًا ۞ يَا أَيُّهَا
النَّبِيُّ قُلْ لِأَزْوَاجِكَ إِنْ كُنْتُنَّ تُرِدْنَ الْحَيَاةَ الدُّنْيَا
وَزِينَتَهَا فَتَعَالَيْنَ أُمَتِّعْكُنَّ وَأُسَرِّحْكُنَّ سَرَاحًا جَمِيلًا
۞ وَإِنْ كُنْتُنَّ تُرِدْنَ اللَّهَ وَرَسُولَهُ وَالدَّارَ الْآخِرَةَ
فَإِنَّ اللَّهَ أَعَدَّ لِلْمُحْسِنَاتِ مِنْكُنَّ أَجْرًا عَظِيمًا ۞ يَا نِسَاءَ
النَّبِيِّ مَنْ يَأْتِ مِنْكُنَّ بِفَاحِشَةٍ مُبَيِّنَةٍ يُضَاعَفْ لَهَا
الْعَذَابُ ضِعْفَيْنِ وَكَانَ ذَلِكَ عَلَى اللَّهِ يَسِيرًا ۞

وَمَنْ يَقْنُتْ مِنْكُنَّ لِلّٰهِ وَرَسُولِهِ وَتَعْمَلْ صَالِحًا نُؤْتِهَا
أَجْرَهَا مَرَّتَيْنِ وَأَعْتَدْنَا لَهَا رِزْقًا كَرِيمًا ۞ يَا نِسَاءَ النَّبِيِّ
لَسْتُنَّ كَأَحَدٍ مِنَ النِّسَاءِ إِنِ اتَّقَيْتُنَّ فَلَا تَخْضَعْنَ
بِالْقَوْلِ فَيَطْمَعَ الَّذِي فِي قَلْبِهِ مَرَضٌ وَقُلْنَ قَوْلًا مَعْرُوفًا
۞ وَقَرْنَ فِي بُيُوتِكُنَّ وَلَا تَبَرَّجْنَ تَبَرُّجَ الْجَاهِلِيَّةِ الْأُولَىٰ
وَأَقِمْنَ الصَّلَاةَ وَآتِينَ الزَّكَاةَ وَأَطِعْنَ اللّٰهَ وَرَسُولَهُ
إِنَّمَا يُرِيدُ اللّٰهُ لِيُذْهِبَ عَنْكُمُ الرِّجْسَ أَهْلَ الْبَيْتِ
وَيُطَهِّرَكُمْ تَطْهِيرًا ۞ وَاذْكُرْنَ مَا يُتْلَىٰ فِي بُيُوتِكُنَّ
مِنْ آيَاتِ اللّٰهِ وَالْحِكْمَةِ إِنَّ اللّٰهَ كَانَ لَطِيفًا خَبِيرًا ۞
إِنَّ الْمُسْلِمِينَ وَالْمُسْلِمَاتِ وَالْمُؤْمِنِينَ وَالْمُؤْمِنَاتِ وَالْقَانِتِينَ
وَالْقَانِتَاتِ وَالصَّادِقِينَ وَالصَّادِقَاتِ وَالصَّابِرِينَ
وَالصَّابِرَاتِ وَالْخَاشِعِينَ وَالْخَاشِعَاتِ وَالْمُتَصَدِّقِينَ
وَالْمُتَصَدِّقَاتِ وَالصَّائِمِينَ وَالصَّائِمَاتِ وَالْحَافِظِينَ
فُرُوجَهُمْ وَالْحَافِظَاتِ وَالذَّاكِرِينَ اللّٰهَ كَثِيرًا
وَالذَّاكِرَاتِ أَعَدَّ اللّٰهُ لَهُمْ مَغْفِرَةً وَأَجْرًا عَظِيمًا ۞

مِنَ الْمُؤْمِنِينَ رِجَالٌ صَدَقُوا مَا عَاهَدُوا اللَّهَ عَلَيْهِ فَمِنْهُمْ
مَنْ قَضَى نَحْبَهُ وَمِنْهُمْ مَنْ يَنْتَظِرُ وَمَا بَدَّلُوا تَبْدِيلًا ۞ لِيَجْزِيَ اللَّهُ
الصَّادِقِينَ بِصِدْقِهِمْ وَيُعَذِّبَ الْمُنَافِقِينَ إِنْ شَاءَ أَوْ يَتُوبَ
عَلَيْهِمْ إِنَّ اللَّهَ كَانَ غَفُورًا رَحِيمًا ۞ وَرَدَّ اللَّهُ الَّذِينَ كَفَرُوا
بِغَيْظِهِمْ لَمْ يَنَالُوا خَيْرًا وَكَفَى اللَّهُ الْمُؤْمِنِينَ الْقِتَالَ وَكَانَ اللَّهُ
قَوِيًّا عَزِيزًا ۞ وَأَنْزَلَ الَّذِينَ ظَاهَرُوهُمْ مِنْ أَهْلِ الْكِتَابِ
مِنْ صَيَاصِيهِمْ وَقَذَفَ فِي قُلُوبِهِمُ الرُّعْبَ فَرِيقًا تَقْتُلُونَ
وَتَأْسِرُونَ فَرِيقًا ۞ وَأَوْرَثَكُمْ أَرْضَهُمْ وَدِيَارَهُمْ وَأَمْوَالَهُمْ
وَأَرْضًا لَمْ تَطَئُوهَا وَكَانَ اللَّهُ عَلَى كُلِّ شَيْءٍ قَدِيرًا ۞ يَا أَيُّهَا
النَّبِيُّ قُلْ لِأَزْوَاجِكَ إِنْ كُنْتُنَّ تُرِدْنَ الْحَيَاةَ الدُّنْيَا
وَزِينَتَهَا فَتَعَالَيْنَ أُمَتِّعْكُنَّ وَأُسَرِّحْكُنَّ سَرَاحًا جَمِيلًا
۞ وَإِنْ كُنْتُنَّ تُرِدْنَ اللَّهَ وَرَسُولَهُ وَالدَّارَ الْآخِرَةَ
فَإِنَّ اللَّهَ أَعَدَّ لِلْمُحْسِنَاتِ مِنْكُنَّ أَجْرًا عَظِيمًا ۞ يَا نِسَاءَ
النَّبِيِّ مَنْ يَأْتِ مِنْكُنَّ بِفَاحِشَةٍ مُبَيِّنَةٍ يُضَاعَفْ لَهَا
الْعَذَابُ ضِعْفَيْنِ وَكَانَ ذَلِكَ عَلَى اللَّهِ يَسِيرًا ۞

وَمَنْ يَقْنُتْ مِنْكُنَّ لِلّٰهِ وَرَسُولِهِ وَتَعْمَلْ صَالِحًا نُؤْتِهَا
أَجْرَهَا مَرَّتَيْنِ وَأَعْتَدْنَا لَهَا رِزْقًا كَرِيمًا ۞ يَا نِسَاءَ النَّبِيِّ
لَسْتُنَّ كَأَحَدٍ مِنَ النِّسَاءِ إِنِ اتَّقَيْتُنَّ فَلَا تَخْضَعْنَ
بِالْقَوْلِ فَيَطْمَعَ الَّذِي فِي قَلْبِهِ مَرَضٌ وَقُلْنَ قَوْلًا مَعْرُوفًا
۞ وَقَرْنَ فِي بُيُوتِكُنَّ وَلَا تَبَرَّجْنَ تَبَرُّجَ الْجَاهِلِيَّةِ الْأُولَىٰ
وَأَقِمْنَ الصَّلَاةَ وَآتِينَ الزَّكَاةَ وَأَطِعْنَ اللّٰهَ وَرَسُولَهُ
إِنَّمَا يُرِيدُ اللّٰهُ لِيُذْهِبَ عَنْكُمُ الرِّجْسَ أَهْلَ الْبَيْتِ
وَيُطَهِّرَكُمْ تَطْهِيرًا ۞ وَاذْكُرْنَ مَا يُتْلَىٰ فِي بُيُوتِكُنَّ
مِنْ آيَاتِ اللّٰهِ وَالْحِكْمَةِ إِنَّ اللّٰهَ كَانَ لَطِيفًا خَبِيرًا ۞
إِنَّ الْمُسْلِمِينَ وَالْمُسْلِمَاتِ وَالْمُؤْمِنِينَ وَالْمُؤْمِنَاتِ وَالْقَانِتِينَ
وَالْقَانِتَاتِ وَالصَّادِقِينَ وَالصَّادِقَاتِ وَالصَّابِرِينَ
وَالصَّابِرَاتِ وَالْخَاشِعِينَ وَالْخَاشِعَاتِ وَالْمُتَصَدِّقِينَ
وَالْمُتَصَدِّقَاتِ وَالصَّائِمِينَ وَالصَّائِمَاتِ وَالْحَافِظِينَ
فُرُوجَهُمْ وَالْحَافِظَاتِ وَالذَّاكِرِينَ اللّٰهَ كَثِيرًا
وَالذَّاكِرَاتِ أَعَدَّ اللّٰهُ لَهُمْ مَغْفِرَةً وَأَجْرًا عَظِيمًا ۞

مِنَ الْمُؤْمِنِينَ رِجَالٌ صَدَقُوا مَا عَاهَدُوا اللَّهَ عَلَيْهِ فَمِنْهُمْ
مَنْ قَضَى نَحْبَهُ وَمِنْهُمْ مَنْ يَنْتَظِرُ وَمَا بَدَّلُوا تَبْدِيلًا ۞ لِيَجْزِيَ اللَّهُ
الصَّادِقِينَ بِصِدْقِهِمْ وَيُعَذِّبَ الْمُنَافِقِينَ إِنْ شَاءَ أَوْ يَتُوبَ
عَلَيْهِمْ إِنَّ اللَّهَ كَانَ غَفُورًا رَحِيمًا ۞ وَرَدَّ اللَّهُ الَّذِينَ كَفَرُوا
بِغَيْظِهِمْ لَمْ يَنَالُوا خَيْرًا وَكَفَى اللَّهُ الْمُؤْمِنِينَ الْقِتَالَ وَكَانَ اللَّهُ
قَوِيًّا عَزِيزًا ۞ وَأَنْزَلَ الَّذِينَ ظَاهَرُوهُمْ مِنْ أَهْلِ الْكِتَابِ
مِنْ صَيَاصِيهِمْ وَقَذَفَ فِي قُلُوبِهِمُ الرُّعْبَ فَرِيقًا تَقْتُلُونَ
وَتَأْسِرُونَ فَرِيقًا ۞ وَأَوْرَثَكُمْ أَرْضَهُمْ وَدِيَارَهُمْ وَأَمْوَالَهُمْ
وَأَرْضًا لَمْ تَطَئُوهَا وَكَانَ اللَّهُ عَلَى كُلِّ شَيْءٍ قَدِيرًا ۞ يَا أَيُّهَا
النَّبِيُّ قُلْ لِأَزْوَاجِكَ إِنْ كُنْتُنَّ تُرِدْنَ الْحَيَاةَ الدُّنْيَا
وَزِينَتَهَا فَتَعَالَيْنَ أُمَتِّعْكُنَّ وَأُسَرِّحْكُنَّ سَرَاحًا جَمِيلًا
۞ وَإِنْ كُنْتُنَّ تُرِدْنَ اللَّهَ وَرَسُولَهُ وَالدَّارَ الْآخِرَةَ
فَإِنَّ اللَّهَ أَعَدَّ لِلْمُحْسِنَاتِ مِنْكُنَّ أَجْرًا عَظِيمًا ۞ يَا نِسَاءَ
النَّبِيِّ مَنْ يَأْتِ مِنْكُنَّ بِفَاحِشَةٍ مُبَيِّنَةٍ يُضَاعَفْ لَهَا
الْعَذَابُ ضِعْفَيْنِ وَكَانَ ذَلِكَ عَلَى اللَّهِ يَسِيرًا ۞

تحيتهم يوم يلقونه سلام وأعد لهم أجرا كريما ۞
يا أيها النبي إنا أرسلناك شاهدا ومبشرا ونذيرا ۞
وداعيا إلى الله بإذنه وسراجا منيرا ۞ وبشر المؤمنين
بأن لهم من الله فضلا كبيرا ۞ ولا تطع الكافرين
والمنافقين ودع أذيهم وتوكل على الله وكفى بالله وكيلا ۞
يا أيها الذين آمنوا إذا نكحتم المؤمنات ثم طلقتموهن
من قبل أن تمسوهن فما لكم عليهن من عدة تعتدونها
فمتعوهن وسرحوهن سراحا جميلا ۞ يا أيها النبي
إنا أحللنا لك أزواجك اللاتي آتيت أجورهن وما ملكت
يمينك مما أفاء الله عليك وبنات عمك وبنات عماتك
وبنات خالك وبنات خالاتك اللاتي هاجرن معك
وامرأة مؤمنة إن وهبت نفسها للنبي إن أراد النبي
أن يستنكحها خالصة لك من دون المؤمنين قد علمنا
ما فرضنا عليهم في أزواجهم وما ملكت أيمانهم
لكيلا يكون عليك حرج وكان الله غفورا رحيما ۞

وَمَا كَانَ لِمُؤْمِنٍ وَلَا مُؤْمِنَةٍ إِذَا قَضَى اللَّهُ وَرَسُولُهُ أَمْرًا
أَنْ يَكُونَ لَهُمُ الْخِيَرَةُ مِنْ أَمْرِهِمْ ۗ وَمَنْ يَعْصِ اللَّهَ وَرَسُولَهُ
فَقَدْ ضَلَّ ضَلَالًا مُبِينًا ۞ وَإِذْ تَقُولُ لِلَّذِي أَنْعَمَ اللَّهُ عَلَيْهِ
وَأَنْعَمْتَ عَلَيْهِ أَمْسِكْ عَلَيْكَ زَوْجَكَ وَاتَّقِ اللَّهَ وَتُخْفِي فِي نَفْسِكَ
مَا اللَّهُ مُبْدِيهِ وَتَخْشَى النَّاسَ وَاللَّهُ أَحَقُّ أَنْ تَخْشَاهُ ۖ فَلَمَّا قَضَى زَيْدٌ
مِنْهَا وَطَرًا زَوَّجْنَاكَهَا لِكَيْ لَا يَكُونَ عَلَى الْمُؤْمِنِينَ حَرَجٌ فِي أَزْوَاجِ
أَدْعِيَائِهِمْ إِذَا قَضَوْا مِنْهُنَّ وَطَرًا ۚ وَكَانَ أَمْرُ اللَّهِ مَفْعُولًا ۞
مَا كَانَ عَلَى النَّبِيِّ مِنْ حَرَجٍ فِيمَا فَرَضَ اللَّهُ لَهُ ۖ سُنَّةَ اللَّهِ فِي الَّذِينَ
خَلَوْا مِنْ قَبْلُ ۚ وَكَانَ أَمْرُ اللَّهِ قَدَرًا مَقْدُورًا ۞ الَّذِينَ يُبَلِّغُونَ
رِسَالَاتِ اللَّهِ وَيَخْشَوْنَهُ وَلَا يَخْشَوْنَ أَحَدًا إِلَّا اللَّهَ ۗ وَكَفَى
بِاللَّهِ حَسِيبًا ۞ مَا كَانَ مُحَمَّدٌ أَبَا أَحَدٍ مِنْ رِجَالِكُمْ وَلَٰكِنْ
رَسُولَ اللَّهِ وَخَاتَمَ النَّبِيِّينَ ۗ وَكَانَ اللَّهُ بِكُلِّ شَيْءٍ عَلِيمًا ۞
يَا أَيُّهَا الَّذِينَ آمَنُوا اذْكُرُوا اللَّهَ ذِكْرًا كَثِيرًا ۞ وَسَبِّحُوهُ
بُكْرَةً وَأَصِيلًا ۞ هُوَ الَّذِي يُصَلِّي عَلَيْكُمْ وَمَلَائِكَتُهُ لِيُخْرِجَكُمْ
مِنَ الظُّلُمَاتِ إِلَى النُّورِ ۚ وَكَانَ بِالْمُؤْمِنِينَ رَحِيمًا ۞

لَا جُنَاحَ عَلَيْهِنَّ فِي آبَائِهِنَّ وَلَا أَبْنَائِهِنَّ وَلَا إِخْوَانِهِنَّ
وَلَا أَبْنَاءِ إِخْوَانِهِنَّ وَلَا أَبْنَاءِ أَخَوَاتِهِنَّ وَلَا نِسَائِهِنَّ
وَلَا مَا مَلَكَتْ أَيْمَانُهُنَّ وَاتَّقِينَ اللَّهَ إِنَّ اللَّهَ كَانَ عَلَى كُلِّ شَيْءٍ
شَهِيدًا ۞ إِنَّ اللَّهَ وَمَلَائِكَتَهُ يُصَلُّونَ عَلَى النَّبِيِّ يَا أَيُّهَا الَّذِينَ
آمَنُوا صَلُّوا عَلَيْهِ وَسَلِّمُوا تَسْلِيمًا ۞ إِنَّ الَّذِينَ يُؤْذُونَ
اللَّهَ وَرَسُولَهُ لَعَنَهُمُ اللَّهُ فِي الدُّنْيَا وَالْآخِرَةِ وَأَعَدَّ لَهُمْ
عَذَابًا مُهِينًا ۞ وَالَّذِينَ يُؤْذُونَ الْمُؤْمِنِينَ وَالْمُؤْمِنَاتِ بِغَيْرِ
مَا اكْتَسَبُوا فَقَدِ احْتَمَلُوا بُهْتَانًا وَإِثْمًا مُبِينًا ۞ يَا أَيُّهَا
النَّبِيُّ قُلْ لِأَزْوَاجِكَ وَبَنَاتِكَ وَنِسَاءِ الْمُؤْمِنِينَ يُدْنِينَ
عَلَيْهِنَّ مِنْ جَلَابِيبِهِنَّ ذَٰلِكَ أَدْنَىٰ أَنْ يُعْرَفْنَ فَلَا يُؤْذَيْنَ
وَكَانَ اللَّهُ غَفُورًا رَحِيمًا ۞ لَئِنْ لَمْ يَنْتَهِ الْمُنَافِقُونَ
وَالَّذِينَ فِي قُلُوبِهِمْ مَرَضٌ وَالْمُرْجِفُونَ فِي الْمَدِينَةِ لَنُغْرِيَنَّكَ
بِهِمْ ثُمَّ لَا يُجَاوِرُونَكَ فِيهَا إِلَّا قَلِيلًا ۞ مَلْعُونِينَ أَيْنَمَا
ثُقِفُوا أُخِذُوا وَقُتِّلُوا تَقْتِيلًا ۞ سُنَّةَ اللَّهِ فِي الَّذِينَ
خَلَوْا مِنْ قَبْلُ وَلَنْ تَجِدَ لِسُنَّةِ اللَّهِ تَبْدِيلًا ۞

ترجي من تشاء منهن وتؤوي إليك من تشاء ومن ابتغيت
ممن عزلت فلا جناح عليك ذلك أدنى أن تقر أعينهن
ولا يحزن ويرضين بما آتيتهن كلهن والله يعلم
ما في قلوبكم وكان الله عليما حليما ۞ لا يحل لك النساء
من بعد ولا أن تبدل بهن من أزواج ولو أعجبك حسنهن
إلا ما ملكت يمينك وكان الله على كل شيء رقيبا ۞
يا أيها الذين آمنوا لا تدخلوا بيوت النبي إلا أن يؤذن لكم
إلى طعام غير ناظرين إناه ولكن إذا دعيتم فادخلوا
فإذا طعمتم فانتشروا ولا مستأنسين لحديث إن ذلكم
كان يؤذي النبي فيستحي منكم والله لا يستحي
من الحق وإذا سألتموهن متاعا فاسئلوهن من وراء
حجاب ذلكم أطهر لقلوبكم وقلوبهن وما كان لكم
أن تؤذوا رسول الله ولا أن تنكحوا أزواجه من بعده
أبدا إن ذلكم كان عند الله عظيما ۞ إن تبدوا
شيئا أو تخفوه فإن الله كان بكل شيء عليما ۞

سورة سبأ مكية وهي أربع وخمسون آية

بسم الله الرحمن الرحيم

الحمد لله الذي له ما في السموات وما في الأرض وله الحمد
في الآخرة وهو الحكيم الخبير ۞ يعلم ما يلج في الأرض وما
يخرج منها وما ينزل من السماء وما يعرج فيها وهو الرحيم
الغفور ۞ وقال الذين كفروا لا تأتينا الساعة قل بلى وربي
لتأتينكم عالم الغيب لا يعزب عنه مثقال ذرة في السموات
ولا في الأرض ولا أصغر من ذلك ولا أكبر إلا في كتاب
مبين ۞ ليجزي الذين آمنوا وعملوا الصالحات أولئك لهم
مغفرة ورزق كريم ۞ والذين سعوا في آياتنا معاجزين
أولئك لهم عذاب من رجز أليم ۞ ويرى الذين أوتوا العلم
الذي أنزل إليك من ربك هو الحق ويهدي إلى صراط
العزيز الحميد ۞ وقال الذين كفروا هل ندلكم على رجل
ينبئكم إذا مزقتم كل ممزق إنكم لفي خلق جديد ۞

يَسْـَٔلُكَ النَّاسُ عَنِ السَّاعَةِ قُلْ إِنَّمَا عِلْمُهَا عِنْدَ اللَّهِ وَمَا يُدْرِيكَ
لَعَلَّ السَّاعَةَ تَكُونُ قَرِيبًا ۞ إِنَّ اللَّهَ لَعَنَ الْكَافِرِينَ وَأَعَدَّ لَهُمْ
سَعِيرًا ۞ خَالِدِينَ فِيهَا أَبَدًا لَا يَجِدُونَ وَلِيًّا وَلَا نَصِيرًا ۞
يَوْمَ تُقَلَّبُ وُجُوهُهُمْ فِي النَّارِ يَقُولُونَ يَا لَيْتَنَا أَطَعْنَا اللَّهَ
وَأَطَعْنَا الرَّسُولَا ۞ وَقَالُوا رَبَّنَا إِنَّا أَطَعْنَا سَادَتَنَا وَكُبَرَاءَنَا
فَأَضَلُّونَا السَّبِيلَا ۞ رَبَّنَا آتِهِمْ ضِعْفَيْنِ مِنَ الْعَذَابِ وَالْعَنْهُمْ
لَعْنًا كَبِيرًا ۞ يَا أَيُّهَا الَّذِينَ آمَنُوا لَا تَكُونُوا كَالَّذِينَ
آذَوْا مُوسَى فَبَرَّأَهُ اللَّهُ مِمَّا قَالُوا وَكَانَ عِنْدَ اللَّهِ وَجِيهًا ۞
يَا أَيُّهَا الَّذِينَ آمَنُوا اتَّقُوا اللَّهَ وَقُولُوا قَوْلًا سَدِيدًا ۞ يُصْلِحْ
لَكُمْ أَعْمَالَكُمْ وَيَغْفِرْ لَكُمْ ذُنُوبَكُمْ وَمَنْ يُطِعِ اللَّهَ وَرَسُولَهُ
فَقَدْ فَازَ فَوْزًا عَظِيمًا ۞ إِنَّا عَرَضْنَا الْأَمَانَةَ عَلَى السَّمَاوَاتِ
وَالْأَرْضِ وَالْجِبَالِ فَأَبَيْنَ أَنْ يَحْمِلْنَهَا وَأَشْفَقْنَ مِنْهَا وَحَمَلَهَا
الْإِنْسَانُ إِنَّهُ كَانَ ظَلُومًا جَهُولًا ۞ لِيُعَذِّبَ اللَّهُ الْمُنَافِقِينَ
وَالْمُنَافِقَاتِ وَالْمُشْرِكِينَ وَالْمُشْرِكَاتِ وَيَتُوبَ اللَّهُ
عَلَى الْمُؤْمِنِينَ وَالْمُؤْمِنَاتِ وَكَانَ اللَّهُ غَفُورًا رَحِيمًا ۞

لَقَدْ كَانَ لِسَبَإٍ فِي مَسْكَنِهِمْ آيَةٌ جَنَّتَانِ عَنْ يَمِينٍ وَشِمَالٍ
كُلُوا مِنْ رِزْقِ رَبِّكُمْ وَاشْكُرُوا لَهُ بَلْدَةٌ طَيِّبَةٌ وَرَبٌّ غَفُورٌ
۞ فَأَعْرَضُوا فَأَرْسَلْنَا عَلَيْهِمْ سَيْلَ الْعَرِمِ وَبَدَّلْنَاهُمْ بِجَنَّتَيْهِمْ
جَنَّتَيْنِ ذَوَاتَيْ أُكُلٍ خَمْطٍ وَأَثْلٍ وَشَيْءٍ مِنْ سِدْرٍ قَلِيلٍ
۞ ذَلِكَ جَزَيْنَاهُمْ بِمَا كَفَرُوا وَهَلْ نُجَازِي إِلَّا الْكَفُورَ ۞
وَجَعَلْنَا بَيْنَهُمْ وَبَيْنَ الْقُرَى الَّتِي بَارَكْنَا فِيهَا قُرًى ظَاهِرَةً
وَقَدَّرْنَا فِيهَا السَّيْرَ سِيرُوا فِيهَا لَيَالِيَ وَأَيَّامًا آمِنِينَ ۞
فَقَالُوا رَبَّنَا بَاعِدْ بَيْنَ أَسْفَارِنَا وَظَلَمُوا أَنْفُسَهُمْ فَجَعَلْنَاهُمْ
أَحَادِيثَ وَمَزَّقْنَاهُمْ كُلَّ مُمَزَّقٍ إِنَّ فِي ذَٰلِكَ لَآيَاتٍ لِكُلِّ صَبَّارٍ
شَكُورٍ ۞ وَلَقَدْ صَدَّقَ عَلَيْهِمْ إِبْلِيسُ ظَنَّهُ فَاتَّبَعُوهُ إِلَّا
فَرِيقًا مِنَ الْمُؤْمِنِينَ ۞ وَمَا كَانَ لَهُ عَلَيْهِمْ مِنْ سُلْطَانٍ
إِلَّا لِنَعْلَمَ مَنْ يُؤْمِنُ بِالْآخِرَةِ مِمَّنْ هُوَ مِنْهَا فِي شَكٍّ وَرَبُّكَ
عَلَىٰ كُلِّ شَيْءٍ حَفِيظٌ ۞ قُلِ ادْعُوا الَّذِينَ زَعَمْتُمْ مِنْ دُونِ اللَّهِ
لَا يَمْلِكُونَ مِثْقَالَ ذَرَّةٍ فِي السَّمَاوَاتِ وَلَا فِي الْأَرْضِ
وَمَا لَهُمْ فِيهِمَا مِنْ شِرْكٍ وَمَا لَهُ مِنْهُمْ مِنْ ظَهِيرٍ ۞

افترى على الله كذبا أم به جنة بل الذين لا يؤمنون بالآخرة
في العذاب والضلال البعيد ۞ أفلم يروا إلى ما بين أيديهم
وما خلفهم من السماء والأرض إن نشأ نخسف بهم
الأرض أو نسقط عليهم كسفا من السماء إن في ذلك
لآية لكل عبد منيب ۞ ولقد آتينا داود منا فضلا
يا جبال أوبي معه والطير وألنا له الحديد ۞ أن اعمل
سابغات وقدر في السرد واعملوا صالحا إني بما تعملون
بصير ۞ ولسليمن الريح غدوها شهر ورواحها شهر
وأسلنا له عين القطر ومن الجن من يعمل بين يديه بإذن ربه
ومن يزغ منهم عن أمرنا نذقه من عذاب السعير ۞ يعملون
له ما يشاء من محاريب وتماثيل وجفان كالجواب وقدور
راسيات اعملوا آل داود شكرا وقليل من عبادي الشكور
۞ فلما قضينا عليه الموت ما دلهم على موته إلا دابة
الأرض تأكل منسأته فلما خر تبينت الجن أن لو
كانوا يعلمون الغيب ما لبثوا في العذاب المهين ۞

قَالَ الَّذِينَ اسْتَكْبَرُوا لِلَّذِينَ اسْتُضْعِفُوا أَنَحْنُ صَدَدْنَاكُمْ
عَنِ الْهُدَىٰ بَعْدَ إِذْ جَاءَكُمْ بَلْ كُنْتُمْ مُجْرِمِينَ ۞ وَقَالَ
الَّذِينَ اسْتُضْعِفُوا لِلَّذِينَ اسْتَكْبَرُوا بَلْ مَكْرُ اللَّيْلِ وَالنَّهَارِ
إِذْ تَأْمُرُونَنَا أَنْ نَكْفُرَ بِاللَّهِ وَنَجْعَلَ لَهُ أَنْدَادًا وَأَسَرُّوا النَّدَامَةَ
لَمَّا رَأَوُا الْعَذَابَ وَجَعَلْنَا الْأَغْلَالَ فِي أَعْنَاقِ الَّذِينَ كَفَرُوا
هَلْ يُجْزَوْنَ إِلَّا مَا كَانُوا يَعْمَلُونَ ۞ وَمَا أَرْسَلْنَا فِي قَرْيَةٍ
مِنْ نَذِيرٍ إِلَّا قَالَ مُتْرَفُوهَا إِنَّا بِمَا أُرْسِلْتُمْ بِهِ كَافِرُونَ ۞
وَقَالُوا نَحْنُ أَكْثَرُ أَمْوَالًا وَأَوْلَادًا وَمَا نَحْنُ بِمُعَذَّبِينَ ۞ قُلْ
إِنَّ رَبِّي يَبْسُطُ الرِّزْقَ لِمَنْ يَشَاءُ وَيَقْدِرُ وَلَٰكِنَّ أَكْثَرَ
النَّاسِ لَا يَعْلَمُونَ ۞ وَمَا أَمْوَالُكُمْ وَلَا أَوْلَادُكُمْ
بِالَّتِي تُقَرِّبُكُمْ عِنْدَنَا زُلْفَىٰ إِلَّا مَنْ آمَنَ وَعَمِلَ صَالِحًا فَأُولَٰئِكَ
لَهُمْ جَزَاءُ الضِّعْفِ بِمَا عَمِلُوا وَهُمْ فِي الْغُرُفَاتِ آمِنُونَ ۞
وَالَّذِينَ يَسْعَوْنَ فِي آيَاتِنَا مُعَاجِزِينَ أُولَٰئِكَ فِي الْعَذَابِ مُحْضَرُونَ
۞ قُلْ إِنَّ رَبِّي يَبْسُطُ الرِّزْقَ لِمَنْ يَشَاءُ مِنْ عِبَادِهِ وَيَقْدِرُ
لَهُ وَمَا أَنْفَقْتُمْ مِنْ شَيْءٍ فَهُوَ يُخْلِفُهُ وَهُوَ خَيْرُ الرَّازِقِينَ ۞

وَلَا تَنفَعُ الشَّفَاعَةُ عِندَهُۥٓ إِلَّا لِمَنْ أَذِنَ لَهُۥ ۚ حَتَّىٰٓ إِذَا فُزِّعَ
عَن قُلُوبِهِمْ قَالُوا۟ مَاذَا ۖ قَالَ رَبُّكُمْ ۖ قَالُوا۟ ٱلْحَقَّ ۖ وَهُوَ ٱلْعَلِىُّ
ٱلْكَبِيرُ ۞ قُلْ مَن يَرْزُقُكُم مِّنَ ٱلسَّمَٰوَٰتِ وَٱلْأَرْضِ ۖ
قُلِ ٱللَّهُ ۙ وَإِنَّآ أَوْ إِيَّاكُمْ لَعَلَىٰ هُدًى أَوْ فِى ضَلَٰلٍ مُّبِينٍ ۞
قُل لَّا تُسْـَٔلُونَ عَمَّآ أَجْرَمْنَا وَلَا نُسْـَٔلُ عَمَّا تَعْمَلُونَ ۞ قُلْ يَجْمَعُ
بَيْنَنَا رَبُّنَا ثُمَّ يَفْتَحُ بَيْنَنَا بِٱلْحَقِّ ۚ وَهُوَ ٱلْفَتَّاحُ ٱلْعَلِيمُ ۞
قُلْ أَرُونِىَ ٱلَّذِينَ أَلْحَقْتُم بِهِۦ شُرَكَآءَ كَلَّا ۚ بَلْ هُوَ ٱللَّهُ
ٱلْعَزِيزُ ٱلْحَكِيمُ ۞ وَمَآ أَرْسَلْنَٰكَ إِلَّا كَآفَّةً لِّلنَّاسِ بَشِيرًا
وَنَذِيرًا وَلَٰكِنَّ أَكْثَرَ ٱلنَّاسِ لَا يَعْلَمُونَ ۞ وَيَقُولُونَ
مَتَىٰ هَٰذَا ٱلْوَعْدُ إِن كُنتُمْ صَٰدِقِينَ ۞ قُل لَّكُم مِّيعَادُ
يَوْمٍ لَّا تَسْتَـْٔخِرُونَ عَنْهُ سَاعَةً وَلَا تَسْتَقْدِمُونَ ۞
وَقَالَ ٱلَّذِينَ كَفَرُوا۟ لَن نُّؤْمِنَ بِهَٰذَا ٱلْقُرْءَانِ وَلَا بِٱلَّذِى
بَيْنَ يَدَيْهِ ۗ وَلَوْ تَرَىٰٓ إِذِ ٱلظَّٰلِمُونَ مَوْقُوفُونَ عِندَ رَبِّهِمْ ۖ
يَرْجِعُ بَعْضُهُمْ إِلَىٰ بَعْضٍ ٱلْقَوْلَ ۖ يَقُولُ ٱلَّذِينَ ٱسْتُضْعِفُوا۟
لِلَّذِينَ ٱسْتَكْبَرُوا۟ لَوْلَآ أَنتُمْ لَكُنَّا مُؤْمِنِينَ ۞

قَالَ

قل جاء الحق وما يبدئ الباطل وما يعيد ۞ قل إن ضللت فإنما
أضل على نفسي وإن اهتديت فبما يوحي إلي ربي إنه سميع قريب ۞
ولو ترى إذ فزعوا فلا فوت وأخذوا من مكان قريب ۞ وقالوا
آمنا به وأنى لهم التناوش من مكان بعيد ۞ وقد كفروا به
من قبل ويقذفون بالغيب من مكان بعيد ۞ وحيل بينهم وبين
ما يشتهون كما فعل بأشياعهم من قبل إنهم كانوا في شك مريب ۞

سورة فاطر مكية وهي خمس وأربعون آية

بسم الله الرحمن الرحيم

الحمد لله فاطر السموات والأرض جاعل الملائكة رسلا أولي
أجنحة مثنى وثلث ورباع يزيد في الخلق ما يشاء إن الله على كل
شيء قدير ۞ ما يفتح الله للناس من رحمة فلا ممسك لها
وما يمسك فلا مرسل له من بعده وهو العزيز الحكيم ۞ يا أيها
الناس اذكروا نعمت الله عليكم هل من خالق غير الله يرزقكم
من السماء والأرض لا إله إلا هو فأنى تؤفكون ۞

وَيَوْمَ يَحْشُرُهُمْ جَمِيعًا ثُمَّ يَقُولُ لِلْمَلَٰٓئِكَةِ أَهَٰٓؤُلَآءِ إِيَّاكُمْ
كَانُوا يَعْبُدُونَ ۞ قَالُوا سُبْحَانَكَ أَنتَ وَلِيُّنَا مِن دُونِهِمْ
بَلْ كَانُوا يَعْبُدُونَ ٱلْجِنَّ أَكْثَرُهُم بِهِم مُّؤْمِنُونَ ۞ فَٱلْيَوْمَ
لَا يَمْلِكُ بَعْضُكُمْ لِبَعْضٍ نَفْعًا وَلَا ضَرًّا وَنَقُولُ لِلَّذِينَ ظَلَمُوا
ذُوقُوا عَذَابَ ٱلنَّارِ ٱلَّتِى كُنتُم بِهَا تُكَذِّبُونَ ۞ وَإِذَا تُتْلَىٰ
عَلَيْهِمْ ءَايَٰتُنَا بَيِّنَٰتٍ قَالُوا مَا هَٰذَآ إِلَّا رَجُلٌ يُرِيدُ أَن يَصُدَّكُمْ
عَمَّا كَانَ يَعْبُدُ ءَابَآؤُكُمْ وَقَالُوا مَا هَٰذَآ إِلَّآ إِفْكٌ مُّفْتَرًى
وَقَالَ ٱلَّذِينَ كَفَرُوا لِلْحَقِّ لَمَّا جَآءَهُمْ إِنْ هَٰذَآ إِلَّا سِحْرٌ مُّبِينٌ
۞ وَمَآ ءَاتَيْنَٰهُم مِّن كُتُبٍ يَدْرُسُونَهَا وَمَآ أَرْسَلْنَآ إِلَيْهِمْ
قَبْلَكَ مِن نَّذِيرٍ ۞ وَكَذَّبَ ٱلَّذِينَ مِن قَبْلِهِمْ وَمَا بَلَغُوا۟ مِعْشَارَ
مَآ ءَاتَيْنَٰهُمْ فَكَذَّبُوا۟ رُسُلِى فَكَيْفَ كَانَ نَكِيرِ ۞ قُلْ إِنَّمَآ
أَعِظُكُم بِوَٰحِدَةٍ أَن تَقُومُوا۟ لِلَّهِ مَثْنَىٰ وَفُرَٰدَىٰ ثُمَّ تَتَفَكَّرُوا۟
مَا بِصَاحِبِكُم مِّن جِنَّةٍ إِنْ هُوَ إِلَّا نَذِيرٌ لَّكُم بَيْنَ يَدَىْ عَذَابٍ شَدِيدٍ
۞ قُلْ مَا سَأَلْتُكُم مِّنْ أَجْرٍ فَهُوَ لَكُمْ إِنْ أَجْرِىَ إِلَّا عَلَى ٱللَّهِ وَهُوَ
عَلَىٰ كُلِّ شَىْءٍ شَهِيدٌ ۞ قُلْ إِنَّ رَبِّى يَقْذِفُ بِٱلْحَقِّ عَلَّٰمُ ٱلْغُيُوبِ ۞

قل

وما يستوي البحران هذا عذب فرات سائغ شرابه وهذا
ملح أجاج ومن كل تأكلون لحما طريا وتستخرجون حلية
تلبسونها وترى الفلك فيه مواخر لتبتغوا من فضله
ولعلكم تشكرون ۞ يولج الليل في النهار ويولج النهار
في الليل وسخر الشمس والقمر كل يجري لأجل
مسمى ذلكم الله ربكم له الملك والذين تدعون من
دونه ما يملكون من قطمير ۞ إن تدعوهم لا يسمعوا
دعاءكم ولو سمعوا ما استجابوا لكم ويوم القيمة
يكفرون بشرككم ولا ينبئك مثل خبير ۞ يا أيها
الناس أنتم الفقراء إلى الله والله هو الغني الحميد ۞
إن يشأ يذهبكم ويأت بخلق جديد ۞ وما ذلك على الله
بعزيز ۞ ولا تزر وازرة وزر أخرى وإن تدع مثقلة
إلى حملها لا يحمل منه شيء ولو كان ذا قربى إنما تنذر
الذين يخشون ربهم بالغيب وأقاموا الصلوة ومن
تزكى فإنما يتزكى لنفسه وإلى الله المصير ۞

وَإِنْ يُكَذِّبُوكَ فَقَدْ كُذِّبَتْ رُسُلٌ مِنْ قَبْلِكَ وَإِلَى اللَّهِ تُرْ
الْأُمُورُ ۞ يَا أَيُّهَا النَّاسُ إِنَّ وَعْدَ اللَّهِ حَقٌّ فَلَا تَغُرَّنَّكُمُ الْحَ
الدُّنْيَا وَلَا يَغُرَّنَّكُمْ بِاللَّهِ الْغَرُورُ ۞ إِنَّ الشَّيْطَانَ لَكُمْ عَ
فَاتَّخِذُوهُ عَدُوًّا إِنَّمَا يَدْعُو حِزْبَهُ لِيَكُونُوا مِنْ أَصْحَابِ السَّ
۞ الَّذِينَ كَفَرُوا لَهُمْ عَذَابٌ شَدِيدٌ وَالَّذِينَ آمَنُوا وَعَ
الصَّالِحَاتِ لَهُمْ مَغْفِرَةٌ وَأَجْرٌ كَبِيرٌ ۞ أَفَمَنْ زُيِّنَ لَهُ سُوءُ
فَرَآهُ حَسَنًا فَإِنَّ اللَّهَ يُضِلُّ مَنْ يَشَاءُ وَيَهْدِي مَنْ يَشَاءُ فَلَا تَذْ
نَفْسُكَ عَلَيْهِمْ حَسَرَاتٍ إِنَّ اللَّهَ عَلِيمٌ بِمَا يَصْنَعُونَ ۞ وَ
الَّذِي أَرْسَلَ الرِّيَاحَ فَتُثِيرُ سَحَابًا فَسُقْنَاهُ إِلَى بَلَدٍ مَيِّتٍ فَأَحْيَ
بِهِ الْأَرْضَ بَعْدَ مَوْتِهَا كَذَلِكَ النُّشُورُ ۞ مَنْ كَانَ يُرِيدُ الْعِ
فَلِلَّهِ الْعِزَّةُ جَمِيعًا إِلَيْهِ يَصْعَدُ الْكَلِمُ الطَّيِّبُ وَالْعَمَلُ الصَّا
يَرْفَعُهُ وَالَّذِينَ يَمْكُرُونَ السَّيِّئَاتِ لَهُمْ عَذَابٌ شَدِيدٌ وَمَ
أُولَئِكَ هُوَ يَبُورُ ۞ وَاللَّهُ خَلَقَكُمْ مِنْ تُرَابٍ ثُمَّ مِنْ نُطْفَةٍ
جَعَلَكُمْ أَزْوَاجًا وَمَا تَحْمِلُ مِنْ أُنْثَى وَلَا تَضَعُ إِلَّا بِعِلْمِهِ وَمَا يُعَمَّرُ
مُعَمَّرٍ وَلَا يُنْقَصُ مِنْ عُمُرِهِ إِلَّا فِي كِتَابٍ إِنَّ ذَلِكَ عَلَى اللَّهِ يَسِيرٌ ۞

وَالَّذِي أَوْحَيْنَا إِلَيْكَ مِنَ الْكِتَابِ هُوَ الْحَقُّ مُصَدِّقًا لِمَا بَيْنَ
يَدَيْهِ إِنَّ اللَّهَ بِعِبَادِهِ لَخَبِيرٌ بَصِيرٌ ۞ ثُمَّ أَوْرَثْنَا الْكِتَابَ
الَّذِينَ اصْطَفَيْنَا مِنْ عِبَادِنَا فَمِنْهُمْ ظَالِمٌ لِنَفْسِهِ وَمِنْهُمْ
مُقْتَصِدٌ وَمِنْهُمْ سَابِقٌ بِالْخَيْرَاتِ بِإِذْنِ اللَّهِ ذَلِكَ هُوَ
الْفَضْلُ الْكَبِيرُ ۞ جَنَّاتُ عَدْنٍ يَدْخُلُونَهَا يُحَلَّوْنَ فِيهَا
مِنْ أَسَاوِرَ مِنْ ذَهَبٍ وَلُؤْلُؤًا وَلِبَاسُهُمْ فِيهَا حَرِيرٌ ۞
وَقَالُوا الْحَمْدُ لِلَّهِ الَّذِي أَذْهَبَ عَنَّا الْحَزَنَ إِنَّ رَبَّنَا
لَغَفُورٌ شَكُورٌ ۞ الَّذِي أَحَلَّنَا دَارَ الْمُقَامَةِ مِنْ فَضْلِهِ
لَا يَمَسُّنَا فِيهَا نَصَبٌ وَلَا يَمَسُّنَا فِيهَا لُغُوبٌ ۞ وَالَّذِينَ
كَفَرُوا لَهُمْ نَارُ جَهَنَّمَ لَا يُقْضَى عَلَيْهِمْ فَيَمُوتُوا وَلَا يُخَفَّفُ
عَنْهُمْ مِنْ عَذَابِهَا كَذَلِكَ نَجْزِي كُلَّ كَفُورٍ ۞ وَهُمْ يَصْطَرِخُونَ
فِيهَا رَبَّنَا أَخْرِجْنَا نَعْمَلْ صَالِحًا غَيْرَ الَّذِي كُنَّا نَعْمَلُ
أَوَلَمْ نُعَمِّرْكُمْ مَا يَتَذَكَّرُ فِيهِ مَنْ تَذَكَّرَ وَجَاءَكُمُ
النَّذِيرُ فَذُوقُوا فَمَا لِلظَّالِمِينَ مِنْ نَصِيرٍ ۞ إِنَّ اللَّهَ عَالِمُ
غَيْبِ السَّمَاوَاتِ وَالْأَرْضِ إِنَّهُ عَلِيمٌ بِذَاتِ الصُّدُورِ ۞

وما يستوي الاعمى والبصير ۞ ولا الظلمات ولا النور ۞
ولا الظل ولا الحرور ۞ وما يستوي الاحياء ولا الاموات
ان الله يسمع من يشاء وما انت بمسمع من في القبور ۞
ان انت الا نذير ۞ انا ارسلناك بالحق بشيرا ونذيرا وان
من امة الا خلا فيها نذير ۞ وان يكذبوك فقد كذب
الذين من قبلهم جاءتهم رسلهم بالبينات وبالزبر
وبالكتاب المنير ۞ ثم اخذت الذين كفروا فكيف كان
نكير ۞ الم تر ان الله انزل من السماء ماء فاخرجنا
به ثمرات مختلفا الوانها ومن الجبال جدد بيض وحمر
مختلف الوانها وغرابيب سود ۞ ومن الناس والدواب
والانعام مختلف الوانه كذلك انما يخشى الله
من عباده العلموا ان الله عزيز غفور ۞ ان الذين يتلون
كتاب الله واقاموا الصلوة وانفقوا مما رزقناهم
سرا وعلانية يرجون تجارة لن تبور ۞ ليوفيهم
اجورهم ويزيدهم من فضله انه غفور شكور ۞

ولو يؤاخذ الله الناس بما كسبوا ما ترك على ظهرها من دابة ولكن
يؤخرهم إلى أجل مسمى فإذا جاء أجلهم فإن الله كان بعباده بصيرا ۞

سورة يس مكية وهي ثلث وثمانون آية

بسم الله الرحمن الرحيم

يس ۞ والقرآن الحكيم ۞ إنك لمن المرسلين ۞ على صراط
مستقيم ۞ تنزيل العزيز الرحيم ۞ لتنذر قوما ما أنذر
آباؤهم فهم غافلون ۞ لقد حق القول على أكثرهم
فهم لا يؤمنون ۞ إنا جعلنا في أعناقهم أغلالا فهي
إلى الأذقان فهم مقمحون ۞ وجعلنا من بين أيديهم
سدا ومن خلفهم سدا فأغشيناهم فهم لا يبصرون ۞
وسواء عليهم أأنذرتهم أم لم تنذرهم لا يؤمنون ۞
إنما تنذر من اتبع الذكر وخشي الرحمن بالغيب فبشره
بمغفرة وأجر كريم ۞ إنا نحن نحيي الموتى ونكتب
ما قدموا وآثارهم وكل شيء أحصيناه في إمام مبين ۞

هو الذي جعلكم خلائف في الارض فمن كفر فعليه كفره ولا يزيد الكافرين كفرهم عند ربهم الا مقتا ولا يزيد الكافرين كفرهم
الا خسارا ۞ قل ارايتم شركاءكم الذين تدعون من دون الله
ارونى ماذا خلقوا من الارض ام لهم شرك في السموات
ام اتيناهم كتابا فهم على بينت منه بل ان يعد الظالمون
بعضهم بعضا الا غرورا ۞ ان الله يمسك السموات والارض
ان تزولا ولئن زالتا ان امسكهما من احد من بعده انه كان
حليما غفورا ۞ واقسموا بالله جهد ايمانهم لئن جاءهم نذير
ليكونن اهدى من احدى الامم فلما جاءهم نذير ما زادهم
الا نفورا ۞ استكبارا في الارض ومكر السيئ ولا يحيق
المكر السيئ الا باهله فهل ينظرون الا سنت الاولين
فلن تجد لسنت الله تبديلا ولن تجد لسنت الله تحويلا ۞
اولم يسيروا في الارض فينظروا كيف كان عاقبة الذين
من قبلهم وكانوا اشد منهم قوة وما كان الله ليعجزه من
شيء في السموات ولا في الارض انه كان عليما قديرا ۞

وَمَا أَنْزَلْنَا عَلَىٰ قَوْمِهِ مِنْ بَعْدِهِ مِنْ جُنْدٍ مِنَ السَّمَاءِ وَمَا كُنَّا
مُنْزِلِينَ ۞ إِنْ كَانَتْ إِلَّا صَيْحَةً وَاحِدَةً فَإِذَا هُمْ خَامِدُونَ
۞ يَا حَسْرَةً عَلَى الْعِبَادِ مَا يَأْتِيهِمْ مِنْ رَسُولٍ إِلَّا كَانُوا بِهِ
يَسْتَهْزِئُونَ ۞ أَلَمْ يَرَوْا كَمْ أَهْلَكْنَا قَبْلَهُمْ مِنَ الْقُرُونِ أَنَّهُمْ
إِلَيْهِمْ لَا يَرْجِعُونَ ۞ وَإِنْ كُلٌّ لَمَّا جَمِيعٌ لَدَيْنَا مُحْضَرُونَ ۞
وَآيَةٌ لَهُمُ الْأَرْضُ الْمَيْتَةُ أَحْيَيْنَاهَا وَأَخْرَجْنَا مِنْهَا
حَبًّا فَمِنْهُ يَأْكُلُونَ ۞ وَجَعَلْنَا فِيهَا جَنَّاتٍ مِنْ نَخِيلٍ
وَأَعْنَابٍ وَفَجَّرْنَا فِيهَا مِنَ الْعُيُونِ ۞ لِيَأْكُلُوا مِنْ ثَمَرِهِ
وَمَا عَمِلَتْهُ أَيْدِيهِمْ أَفَلَا يَشْكُرُونَ ۞ سُبْحَانَ الَّذِي
خَلَقَ الْأَزْوَاجَ كُلَّهَا مِمَّا تُنْبِتُ الْأَرْضُ وَمِنْ أَنْفُسِهِمْ
وَمِمَّا لَا يَعْلَمُونَ ۞ وَآيَةٌ لَهُمُ اللَّيْلُ نَسْلَخُ مِنْهُ النَّهَارَ
فَإِذَا هُمْ مُظْلِمُونَ ۞ وَالشَّمْسُ تَجْرِي لِمُسْتَقَرٍّ لَهَا ذَٰلِكَ
تَقْدِيرُ الْعَزِيزِ الْعَلِيمِ ۞ وَالْقَمَرَ قَدَّرْنَاهُ مَنَازِلَ حَتَّىٰ
عَادَ كَالْعُرْجُونِ الْقَدِيمِ ۞ لَا الشَّمْسُ يَنْبَغِي لَهَا أَنْ تُدْرِكَ
الْقَمَرَ وَلَا اللَّيْلُ سَابِقُ النَّهَارِ وَكُلٌّ فِي فَلَكٍ يَسْبَحُونَ ۞

وَاضْرِبْ لَهُمْ مَثَلًا أَصْحَابَ الْقَرْيَةِ إِذْ جَاءَهَا الْمُرْسَلُونَ
۞ إِذْ أَرْسَلْنَا إِلَيْهِمُ اثْنَيْنِ فَكَذَّبُوهُمَا فَعَزَّزْنَا بِثَالِثٍ فَقَالُوا
إِنَّا إِلَيْكُمْ مُرْسَلُونَ ۞ قَالُوا مَا أَنْتُمْ إِلَّا بَشَرٌ مِثْلُنَا وَمَا
أَنْزَلَ الرَّحْمَٰنُ مِنْ شَيْءٍ إِنْ أَنْتُمْ إِلَّا تَكْذِبُونَ ۞ قَالُوا رَبُّنَا يَعْلَمُ
إِنَّا إِلَيْكُمْ لَمُرْسَلُونَ ۞ وَمَا عَلَيْنَا إِلَّا الْبَلَاغُ الْمُبِينُ
۞ قَالُوا إِنَّا تَطَيَّرْنَا بِكُمْ لَئِنْ لَمْ تَنْتَهُوا لَنَرْجُمَنَّكُمْ
وَلَيَمَسَّنَّكُمْ مِنَّا عَذَابٌ أَلِيمٌ ۞ قَالُوا طَائِرُكُمْ مَعَكُمْ
أَئِنْ ذُكِّرْتُمْ بَلْ أَنْتُمْ قَوْمٌ مُسْرِفُونَ ۞ وَجَاءَ مِنْ أَقْصَى
الْمَدِينَةِ رَجُلٌ يَسْعَىٰ قَالَ يَا قَوْمِ اتَّبِعُوا الْمُرْسَلِينَ ۞ اتَّبِعُوا
مَنْ لَا يَسْأَلُكُمْ أَجْرًا وَهُمْ مُهْتَدُونَ ۞ وَمَا لِيَ لَا أَعْبُدُ
الَّذِي فَطَرَنِي وَإِلَيْهِ تُرْجَعُونَ ۞ ءَأَتَّخِذُ مِنْ دُونِهِ آلِهَةً
إِنْ يُرِدْنِ الرَّحْمَٰنُ بِضُرٍّ لَا تُغْنِ عَنِّي شَفَاعَتُهُمْ شَيْئًا
وَلَا يُنْقِذُونِ ۞ إِنِّي إِذًا لَفِي ضَلَالٍ مُبِينٍ ۞ إِنِّي آمَنْتُ
بِرَبِّكُمْ فَاسْمَعُونِ ۞ قِيلَ ادْخُلِ الْجَنَّةَ قَالَ يَا لَيْتَ قَوْمِي
يَعْلَمُونَ ۞ بِمَا غَفَرَ لِي رَبِّي وَجَعَلَنِي مِنَ الْمُكْرَمِينَ ۞

إِنَّ أَصْحَابَ الْجَنَّةِ الْيَوْمَ فِي شُغُلٍ فَاكِهُونَ ۞ هُمْ
وَأَزْوَاجُهُمْ فِي ظِلَالٍ عَلَى الْأَرَائِكِ مُتَّكِئُونَ ۞ لَهُمْ فِيهَا
فَاكِهَةٌ وَلَهُمْ مَا يَدَّعُونَ ۞ سَلَامٌ قَوْلًا مِنْ رَبٍّ رَحِيمٍ ۞
وَامْتَازُوا الْيَوْمَ أَيُّهَا الْمُجْرِمُونَ ۞ أَلَمْ أَعْهَدْ إِلَيْكُمْ يَا بَنِي
آدَمَ أَنْ لَا تَعْبُدُوا الشَّيْطَانَ إِنَّهُ لَكُمْ عَدُوٌّ مُبِينٌ ۞
وَأَنِ اعْبُدُونِي هَذَا صِرَاطٌ مُسْتَقِيمٌ ۞ وَلَقَدْ أَضَلَّ
مِنْكُمْ جِبِلًّا كَثِيرًا أَفَلَمْ تَكُونُوا تَعْقِلُونَ ۞ هَذِهِ جَهَنَّمُ الَّتِي
كُنْتُمْ تُوعَدُونَ ۞ اصْلَوْهَا الْيَوْمَ بِمَا كُنْتُمْ تَكْفُرُونَ ۞
الْيَوْمَ نَخْتِمُ عَلَى أَفْوَاهِهِمْ وَتُكَلِّمُنَا أَيْدِيهِمْ وَتَشْهَدُ
أَرْجُلُهُمْ بِمَا كَانُوا يَكْسِبُونَ ۞ وَلَوْ نَشَاءُ لَطَمَسْنَا عَلَى أَعْيُنِهِمْ
فَاسْتَبَقُوا الصِّرَاطَ فَأَنَّى يُبْصِرُونَ ۞ وَلَوْ نَشَاءُ لَمَسَخْنَاهُمْ
عَلَى مَكَانَتِهِمْ فَمَا اسْتَطَاعُوا مُضِيًّا وَلَا يَرْجِعُونَ ۞ وَمَنْ
نُعَمِّرْهُ نُنَكِّسْهُ فِي الْخَلْقِ أَفَلَا يَعْقِلُونَ ۞ وَمَا عَلَّمْنَاهُ
الشِّعْرَ وَمَا يَنْبَغِي لَهُ إِنْ هُوَ إِلَّا ذِكْرٌ وَقُرْآنٌ مُبِينٌ ۞
لِيُنْذِرَ مَنْ كَانَ حَيًّا وَيَحِقَّ الْقَوْلُ عَلَى الْكَافِرِينَ ۞

وَءَايَةٌ لَّهُمْ أَنَّا حَمَلْنَا ذُرِّيَّتَهُمْ فِي الْفُلْكِ الْمَشْحُونِ ۞ وَخَلَقْنَا
لَهُم مِّن مِّثْلِهِ مَا يَرْكَبُونَ ۞ وَإِن نَّشَأْ نُغْرِقْهُمْ فَلَا صَرِيخَ لَهُمْ
وَلَا هُمْ يُنقَذُونَ ۞ إِلَّا رَحْمَةً مِّنَّا وَمَتَاعًا إِلَىٰ حِينٍ ۞
وَإِذَا قِيلَ لَهُمُ اتَّقُوا مَا بَيْنَ أَيْدِيكُمْ وَمَا خَلْفَكُمْ لَعَلَّكُمْ تُرْحَمُونَ
۞ وَمَا تَأْتِيهِم مِّنْ آيَةٍ مِّنْ آيَاتِ رَبِّهِمْ إِلَّا كَانُوا عَنْهَا مُعْرِضِينَ
۞ وَإِذَا قِيلَ لَهُمْ أَنفِقُوا مِمَّا رَزَقَكُمُ اللَّهُ قَالَ الَّذِينَ كَفَرُوا
لِلَّذِينَ آمَنُوا أَنُطْعِمُ مَن لَّوْ يَشَاءُ اللَّهُ أَطْعَمَهُ إِنْ أَنتُمْ إِلَّا فِي ضَلَالٍ
مُّبِينٍ ۞ وَيَقُولُونَ مَتَىٰ هَٰذَا الْوَعْدُ إِن كُنتُمْ صَادِقِينَ ۞
مَا يَنظُرُونَ إِلَّا صَيْحَةً وَاحِدَةً تَأْخُذُهُمْ وَهُمْ يَخِصِّمُونَ ۞
فَلَا يَسْتَطِيعُونَ تَوْصِيَةً وَلَا إِلَىٰ أَهْلِهِمْ يَرْجِعُونَ ۞
وَنُفِخَ فِي الصُّورِ فَإِذَا هُم مِّنَ الْأَجْدَاثِ إِلَىٰ رَبِّهِمْ يَنسِلُونَ
۞ قَالُوا يَا وَيْلَنَا مَن بَعَثَنَا مِن مَّرْقَدِنَا هَٰذَا مَا وَعَدَ
الرَّحْمَٰنُ وَصَدَقَ الْمُرْسَلُونَ ۞ إِن كَانَتْ إِلَّا صَيْحَةً وَاحِدَةً
فَإِذَا هُمْ جَمِيعٌ لَّدَيْنَا مُحْضَرُونَ ۞ فَالْيَوْمَ لَا تُظْلَمُ نَفْسٌ
شَيْئًا وَلَا تُجْزَوْنَ إِلَّا مَا كُنتُمْ تَعْمَلُونَ ۞

بسم الله الرحمن الرحيم

والصافات صفا ۞ فالزاجرات زجرا ۞ فالتاليات ذكرا ۞
إن إلهكم لواحد ۞ رب السموات والأرض وما بينهما ورب
المشارق ۞ إنا زينا السماء الدنيا بزينة الكواكب ۞ وحفظا
من كل شيطان مارد ۞ لا يسمعون إلى الملإ الأعلى ويقذفون
من كل جانب ۞ دحورا ولهم عذاب واصب ۞ إلا من خطف
الخطفة فأتبعه شهاب ثاقب ۞ فاستفتهم أهم أشد خلقا
أم من خلقنا إنا خلقناهم من طين لازب ۞ بل عجبت ويسخرون ۞
وإذا ذكروا لا يذكرون ۞ وإذا رأوا آية يستسخرون ۞ وقالوا
إن هذا إلا سحر مبين ۞ أإذا متنا وكنا ترابا وعظاما أإنا لمبعوثون
۞ أو آباؤنا الأولون ۞ قل نعم وأنتم داخرون ۞ فإنما هي زجرة
واحدة فإذا هم ينظرون ۞ وقالوا يا ويلنا هذا يوم الدين ۞
هذا يوم الفصل الذي كنتم به تكذبون ۞ احشروا الذين
ظلموا وأزواجهم وما كانوا يعبدون ۞ من دون الله
فاهدوهم إلى صراط الجحيم ۞ وقفوهم إنهم مسئولون ۞

اَوَلَمْ يَرَوْا اَنَّا خَلَقْنَا لَهُمْ مِّمَّا عَمِلَتْ اَيْدِيْنَآ اَنْعَامًا فَهُمْ لَهَا مٰلِكُوْنَ
۞ وَذَلَّلْنٰهَا لَهُمْ فَمِنْهَا رَكُوْبُهُمْ وَمِنْهَا يَاْكُلُوْنَ ۞ وَلَهُمْ فِيْهَا
مَنَافِعُ وَمَشَارِبُ اَفَلَا يَشْكُرُوْنَ ۞ وَاتَّخَذُوْا مِنْ دُوْنِ اللّٰهِ
اٰلِهَةً لَّعَلَّهُمْ يُنْصَرُوْنَ ۞ لَا يَسْتَطِيْعُوْنَ نَصْرَهُمْ وَهُمْ لَهُمْ جُنْدٌ
مُّحْضَرُوْنَ ۞ فَلَا يَحْزُنْكَ قَوْلُهُمْ اِنَّا نَعْلَمُ مَا يُسِرُّوْنَ وَمَا يُعْلِنُوْنَ
۞ اَوَلَمْ يَرَ الْاِنْسَانُ اَنَّا خَلَقْنٰهُ مِنْ نُّطْفَةٍ فَاِذَا هُوَ خَصِيْمٌ مُّبِيْنٌ
۞ وَضَرَبَ لَنَا مَثَلًا وَّنَسِيَ خَلْقَهٗ قَالَ مَنْ يُّحْيِ الْعِظَامَ وَهِيَ
رَمِيْمٌ ۞ قُلْ يُحْيِيْهَا الَّذِيْٓ اَنْشَاَهَآ اَوَّلَ مَرَّةٍ وَهُوَ بِكُلِّ خَلْقٍ
عَلِيْمٌ ۞ الَّذِيْ جَعَلَ لَكُمْ مِّنَ الشَّجَرِ الْاَخْضَرِ نَارًا فَاِذَآ اَنْتُمْ
مِّنْهُ تُوْقِدُوْنَ ۞ اَوَلَيْسَ الَّذِيْ خَلَقَ السَّمٰوٰتِ وَالْاَرْضَ
بِقٰدِرٍ عَلٰٓى اَنْ يَّخْلُقَ مِثْلَهُمْ بَلٰى وَهُوَ الْخَلّٰقُ الْعَلِيْمُ ۞
اِنَّمَآ اَمْرُهٗٓ اِذَآ اَرَادَ شَيْـًٔا اَنْ يَّقُوْلَ لَهٗ كُنْ فَيَكُوْنُ ۞ فَسُبْحٰنَ
الَّذِيْ بِيَدِهٖ مَلَكُوْتُ كُلِّ شَيْءٍ وَّاِلَيْهِ تُرْجَعُوْنَ ۞

سورة الصافات مكية وهي مائة واثنتان وثمانون آية

يَقُولُ أَإِنَّكَ لَمِنَ الْمُصَدِّقِينَ ۝ ءَإِذَا مِتْنَا وَكُنَّا تُرَابًا
وَعِظَامًا ءَإِنَّا لَمَدِينُونَ ۝ قَالَ هَلْ أَنتُم مُّطَّلِعُونَ ۝
فَاطَّلَعَ فَرَءَاهُ فِى سَوَآءِ الْجَحِيمِ ۝ قَالَ تَاللَّهِ إِن كِدتَّ لَتُرْدِينِ ۝
وَلَوْلَا نِعْمَةُ رَبِّى لَكُنتُ مِنَ الْمُحْضَرِينَ ۝ أَفَمَا نَحْنُ بِمَيِّتِينَ ۝
إِلَّا مَوْتَتَنَا الْأُولَىٰ وَمَا نَحْنُ بِمُعَذَّبِينَ ۝ إِنَّ هَٰذَا لَهُوَ الْفَوْزُ
الْعَظِيمُ ۝ لِمِثْلِ هَٰذَا فَلْيَعْمَلِ الْعَٰمِلُونَ ۝ أَذَٰلِكَ خَيْرٌ نُّزُلًا أَمْ
شَجَرَةُ الزَّقُّومِ ۝ إِنَّا جَعَلْنَٰهَا فِتْنَةً لِّلظَّٰلِمِينَ ۝ إِنَّهَا شَجَرَةٌ
تَخْرُجُ فِىٓ أَصْلِ الْجَحِيمِ ۝ طَلْعُهَا كَأَنَّهُۥ رُءُوسُ الشَّيَٰطِينِ ۝
فَإِنَّهُمْ لَءَاكِلُونَ مِنْهَا فَمَالِـُٔونَ مِنْهَا الْبُطُونَ ۝ ثُمَّ إِنَّ لَهُمْ
عَلَيْهَا لَشَوْبًا مِّنْ حَمِيمٍ ۝ ثُمَّ إِنَّ مَرْجِعَهُمْ لَإِلَى الْجَحِيمِ ۝
إِنَّهُمْ أَلْفَوْا ءَابَآءَهُمْ ضَآلِّينَ ۝ فَهُمْ عَلَىٰٓ ءَاثَٰرِهِمْ يُهْرَعُونَ ۝
وَلَقَدْ ضَلَّ قَبْلَهُمْ أَكْثَرُ الْأَوَّلِينَ ۝ وَلَقَدْ أَرْسَلْنَا فِيهِم
مُّنذِرِينَ ۝ فَٱنظُرْ كَيْفَ كَانَ عَٰقِبَةُ الْمُنذَرِينَ ۝
إِلَّا عِبَادَ اللَّهِ الْمُخْلَصِينَ ۝ وَلَقَدْ نَادَىٰنَا نُوحٌ فَلَنِعْمَ
الْمُجِيبُونَ ۝ وَنَجَّيْنَٰهُ وَأَهْلَهُۥ مِنَ الْكَرْبِ الْعَظِيمِ ۝

مَا لَكُمْ لَا تَنَاصَرُونَ ۞ بَلْ هُمُ الْيَوْمَ مُسْتَسْلِمُونَ ۞ وَأَقْبَلَ بَعْضُهُمْ
عَلَىٰ بَعْضٍ يَتَسَاءَلُونَ ۞ قَالُوا إِنَّكُمْ كُنْتُمْ تَأْتُونَنَا عَنِ الْيَمِينِ ۞
قَالُوا بَل لَّمْ تَكُونُوا مُؤْمِنِينَ ۞ وَمَا كَانَ لَنَا عَلَيْكُم مِّن سُلْطَانٍ
بَلْ كُنتُمْ قَوْمًا طَاغِينَ ۞ فَحَقَّ عَلَيْنَا قَوْلُ رَبِّنَا إِنَّا لَذَائِقُونَ ۞
فَأَغْوَيْنَاكُمْ إِنَّا كُنَّا غَاوِينَ ۞ فَإِنَّهُمْ يَوْمَئِذٍ فِي الْعَذَابِ مُشْتَرِكُونَ
۞ إِنَّا كَذَٰلِكَ نَفْعَلُ بِالْمُجْرِمِينَ ۞ إِنَّهُمْ كَانُوا إِذَا قِيلَ لَهُمْ لَا إِلَٰهَ
إِلَّا اللَّهُ يَسْتَكْبِرُونَ ۞ وَيَقُولُونَ أَئِنَّا لَتَارِكُو آلِهَتِنَا لِشَاعِرٍ
مَّجْنُونٍ ۞ بَلْ جَاءَ بِالْحَقِّ وَصَدَّقَ الْمُرْسَلِينَ ۞ إِنَّكُمْ لَذَائِقُوا
الْعَذَابِ الْأَلِيمِ ۞ وَمَا تُجْزَوْنَ إِلَّا مَا كُنتُمْ تَعْمَلُونَ ۞ إِلَّا عِبَادَ
اللَّهِ الْمُخْلَصِينَ ۞ أُولَٰئِكَ لَهُمْ رِزْقٌ مَّعْلُومٌ ۞ فَوَاكِهُ وَهُم
مُّكْرَمُونَ ۞ فِي جَنَّاتِ النَّعِيمِ ۞ عَلَىٰ سُرُرٍ مُّتَقَابِلِينَ ۞ يُطَافُ
عَلَيْهِم بِكَأْسٍ مِّن مَّعِينٍ ۞ بَيْضَاءَ لَذَّةٍ لِّلشَّارِبِينَ ۞ لَا فِيهَا
غَوْلٌ وَلَا هُمْ عَنْهَا يُنزَفُونَ ۞ وَعِندَهُمْ قَاصِرَاتُ الطَّرْفِ
عِينٌ ۞ كَأَنَّهُنَّ بَيْضٌ مَّكْنُونٌ ۞ فَأَقْبَلَ بَعْضُهُمْ عَلَىٰ بَعْضٍ
يَتَسَاءَلُونَ ۞ قَالَ قَائِلٌ مِّنْهُمْ إِنِّي كَانَ لِي قَرِينٌ ۞

فَلَمَّآ أَسْلَمَا وَتَلَّهُۥ لِلْجَبِينِ ۝ وَنَٰدَيْنَٰهُ أَن يَٰٓإِبْرَٰهِيمُ ۝ قَدْ
صَدَّقْتَ ٱلرُّءْيَآ ۚ إِنَّا كَذَٰلِكَ نَجْزِى ٱلْمُحْسِنِينَ ۝ إِنَّ هَٰذَا
لَهُوَ ٱلْبَلَٰٓؤُا۟ ٱلْمُبِينُ ۝ وَفَدَيْنَٰهُ بِذِبْحٍ عَظِيمٍ ۝ وَتَرَكْنَا عَلَيْهِ
فِى ٱلْءَاخِرِينَ ۝ سَلَٰمٌ عَلَىٰٓ إِبْرَٰهِيمَ ۝ كَذَٰلِكَ نَجْزِى
ٱلْمُحْسِنِينَ ۝ إِنَّهُۥ مِنْ عِبَادِنَا ٱلْمُؤْمِنِينَ ۝ وَبَشَّرْنَٰهُ بِإِسْحَٰقَ
نَبِيًّا مِّنَ ٱلصَّٰلِحِينَ ۝ وَبَٰرَكْنَا عَلَيْهِ وَعَلَىٰٓ إِسْحَٰقَ ۚ وَمِن
ذُرِّيَّتِهِمَا مُحْسِنٌ وَظَالِمٌ لِّنَفْسِهِۦ مُبِينٌ ۝ وَلَقَدْ مَنَنَّا
عَلَىٰ مُوسَىٰ وَهَٰرُونَ ۝ وَنَجَّيْنَٰهُمَا وَقَوْمَهُمَا مِنَ ٱلْكَرْبِ
ٱلْعَظِيمِ ۝ وَنَصَرْنَٰهُمْ فَكَانُوا۟ هُمُ ٱلْغَٰلِبِينَ ۝
وَءَاتَيْنَٰهُمَا ٱلْكِتَٰبَ ٱلْمُسْتَبِينَ ۝ وَهَدَيْنَٰهُمَا ٱلصِّرَٰطَ
ٱلْمُسْتَقِيمَ ۝ وَتَرَكْنَا عَلَيْهِمَا فِى ٱلْءَاخِرِينَ ۝ سَلَٰمٌ
عَلَىٰ مُوسَىٰ وَهَٰرُونَ ۝ إِنَّا كَذَٰلِكَ نَجْزِى ٱلْمُحْسِنِينَ ۝ إِنَّهُمَا
مِنْ عِبَادِنَا ٱلْمُؤْمِنِينَ ۝ وَإِنَّ إِلْيَاسَ لَمِنَ ٱلْمُرْسَلِينَ ۝ إِذْ
قَالَ لِقَوْمِهِۦٓ أَلَا تَتَّقُونَ ۝ أَتَدْعُونَ بَعْلًا وَتَذَرُونَ
أَحْسَنَ ٱلْخَٰلِقِينَ ۝ ٱللَّهَ رَبَّكُمْ وَرَبَّ ءَابَآئِكُمُ ٱلْأَوَّلِينَ ۝

وجعلنا ذريته هم الباقين ۞ وتركنا عليه في الاخرين
سلام على نوح في العالمين ۞ انا كذلك نجزي المحسنين
انه من عبادنا المؤمنين ۞ ثم اغرقنا الاخرين ۞ وان
شيعته لابراهيم ۞ اذ جاء ربه بقلب سليم ۞ اذ
لابيه وقومه ماذا تعبدون ۞ ائفكا آلهة دون
تريدون ۞ فما ظنكم برب العالمين ۞ فنظر نظرة في النج
۞ فقال اني سقيم ۞ فتولوا عنه مدبرين ۞ فراغ الى آلهتهم
فقال الا تاكلون ۞ مالكم لا تنطقون ۞ فراغ عليهم ضربا
باليمين ۞ فاقبلوا اليه يزفون ۞ قال اتعبدون ما تنحتون
والله خلقكم وما تعملون ۞ قالوا ابنوا له بنيانا فالقوه
في الجحيم ۞ فاراد وا به كيدا فجعلناهم الاسفلين ۞
اني ذاهب الى ربي سيهدين ۞ رب هب لي من الصالحين
فبشرناه بغلام حليم ۞ فلما بلغ معه السعي قال يا بني
اني ارى في المنام اني اذبحك فانظر ماذا ترى قال يا ابت
افعل ما تؤمر ستجدني ان شاء الله من الصابرين

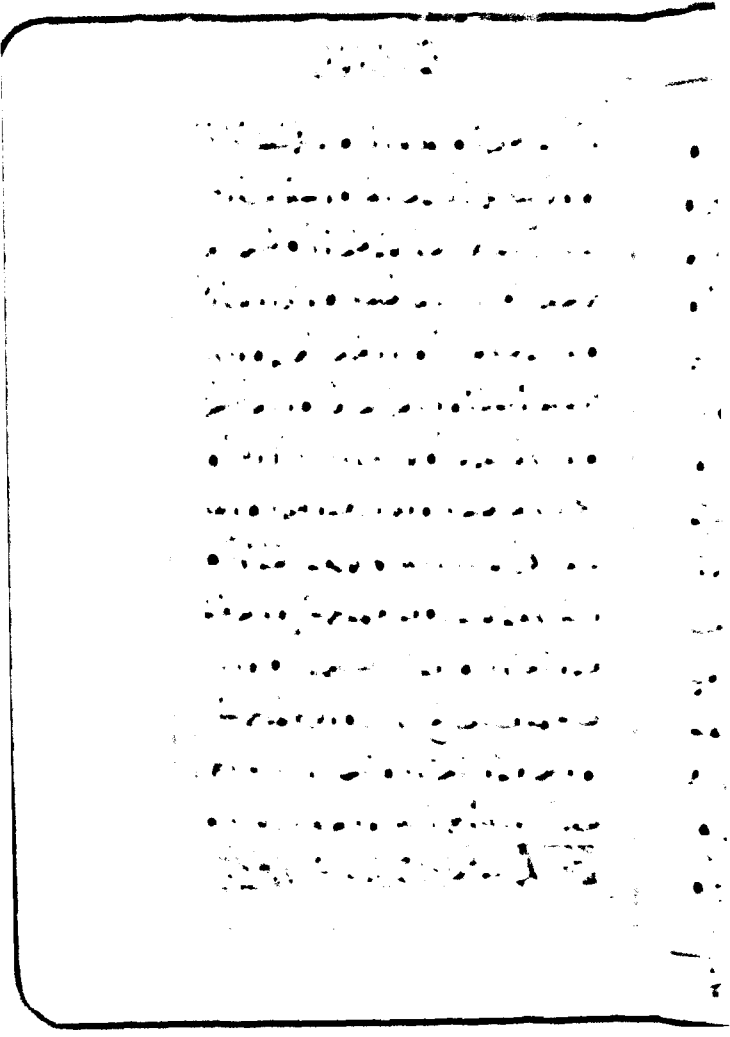

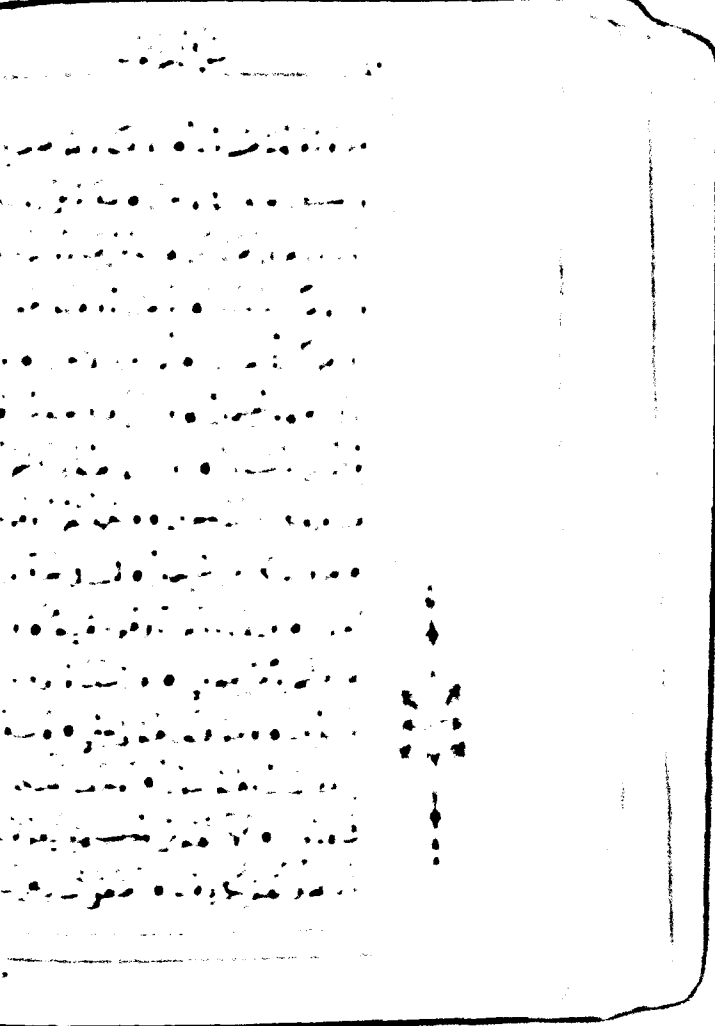

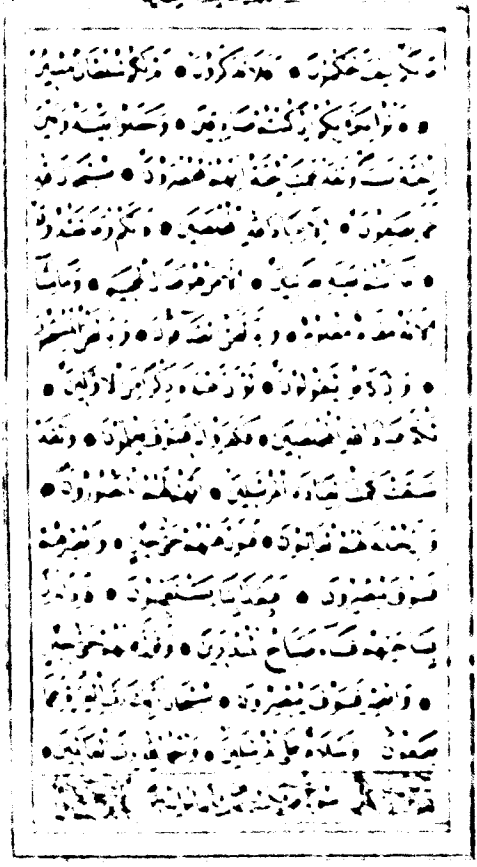

فكذبوه فإنهم لمحضرون • إلا عباد الله المخلصين
وتركنا عليه في الآخرين • سلام على آل ياسين
إنا كذلك نجزي المحسنين • إنه من عبادنا المؤمنين
وإن لوطا لمن المرسلين • إذ نجيناه وأهله أجمعين
إلا عجوزا في الغابرين • ثم دمرنا الآخرين • و
إنكم لتمرون عليهم مصبحين • وبالليل فلا تعقلون
وإن يونس لمن المرسلين • إذ أبق إلى الفلك المشحون
فساهم فكان من المدحضين • فالتقمه الحوت وهو
• فلولا أنه كان من المسبحين • لبث في بطنه إلى
يبعثون • فنبذناه بالعراء وهو سقيم • و
عليه شجرة من يقطين • وأرسلناه إلى مائة
أو يزيدون • فآمنوا فمتعناهم إلى حين • فاستـ
الربك البنات ولهم البنون • أم خلقنا الملائكة
شاهدون • ألا إنهم من إفكهم ليقولون
ولد الله وإنهم لكاذبون • أصطفى البنات على

كَيْفَ تَحْكُمُونَ ۝ أَفَلَا تَذَكَّرُونَ ۝ أَمْ لَكُمْ سُلْطَانٌ مُبِينٌ
۝ فَأْتُوا بِكِتَابِكُمْ إِنْ كُنْتُمْ صَادِقِينَ ۝ وَجَعَلُوا بَيْنَهُ وَبَيْنَ
الْجِنَّةِ نَسَبًا وَلَقَدْ عَلِمَتِ الْجِنَّةُ إِنَّهُمْ لَمُحْضَرُونَ ۝ سُبْحَانَ اللَّهِ
عَمَّا يَصِفُونَ ۝ إِلَّا عِبَادَ اللَّهِ الْمُخْلَصِينَ ۝ فَإِنَّكُمْ وَمَا تَعْبُدُونَ
۝ مَا أَنْتُمْ عَلَيْهِ بِفَاتِنِينَ ۝ إِلَّا مَنْ هُوَ صَالِ الْجَحِيمِ ۝ وَمَا مِنَّا
إِلَّا لَهُ مَقَامٌ مَعْلُومٌ ۝ وَإِنَّا لَنَحْنُ الصَّافُّونَ ۝ وَإِنَّا لَنَحْنُ الْمُسَبِّحُونَ
۝ وَإِنْ كَانُوا لَيَقُولُونَ ۝ لَوْ أَنَّ عِنْدَنَا ذِكْرًا مِنَ الْأَوَّلِينَ ۝
لَكُنَّا عِبَادَ اللَّهِ الْمُخْلَصِينَ ۝ فَكَفَرُوا بِهِ فَسَوْفَ يَعْلَمُونَ ۝ وَلَقَدْ
سَبَقَتْ كَلِمَتُنَا لِعِبَادِنَا الْمُرْسَلِينَ ۝ إِنَّهُمْ لَهُمُ الْمَنْصُورُونَ ۝
وَإِنَّ جُنْدَنَا لَهُمُ الْغَالِبُونَ ۝ فَتَوَلَّ عَنْهُمْ حَتَّى حِينٍ ۝ وَأَبْصِرْهُمْ
فَسَوْفَ يُبْصِرُونَ ۝ أَفَبِعَذَابِنَا يَسْتَعْجِلُونَ ۝ فَإِذَا نَزَلَ
بِسَاحَتِهِمْ فَسَاءَ صَبَاحُ الْمُنْذَرِينَ ۝ وَتَوَلَّ عَنْهُمْ حَتَّى
حِينٍ ۝ وَأَبْصِرْ فَسَوْفَ يُبْصِرُونَ ۝ سُبْحَانَ رَبِّكَ رَبِّ الْعِزَّةِ عَمَّا
يَصِفُونَ ۝ وَسَلَامٌ عَلَى الْمُرْسَلِينَ ۝ وَالْحَمْدُ لِلَّهِ رَبِّ الْعَالَمِينَ ۝

سورة ص [illegible]

فكذبوه فإنهم لمحضرون ۝ إلا عباد الله المخلصين ۝
وتركنا عليه في الآخرين ۝ سلام على آل ياسين ۝
إنا كذلك نجزي المحسنين ۝ إنه من عبادنا المؤمنين ۝
وإن لوطا لمن المرسلين ۝ إذ نجيناه وأهله أجمعين ۝
إلا عجوزا في الغابرين ۝ ثم دمرنا الآخرين ۝ وإنكم
لتمرون عليهم مصبحين ۝ وبالليل فلا تعقلون ۝ وإن
يونس لمن المرسلين ۝ إذ أبق إلى الفلك المشحون ۝
فساهم فكان من المدحضين ۝ فالتقمه الحوت وهو مليم
۝ فلولا أنه كان من المسبحين ۝ لبث في بطنه إلى يوم
يبعثون ۝ فنبذناه بالعراء وهو سقيم ۝ وأنبتنا
عليه شجرة من يقطين ۝ وأرسلناه إلى مائة ألف
أو يزيدون ۝ فآمنوا فمتعناهم إلى حين ۝ فاستفتهم
ألربك البنات ولهم البنون ۝ أم خلقنا الملائكة إناثا وهم
شاهدون ۝ ألا إنهم من إفكهم ليقولون ۝
ولد الله وإنهم لكاذبون ۝ أصطفى البنات على البنين ۝

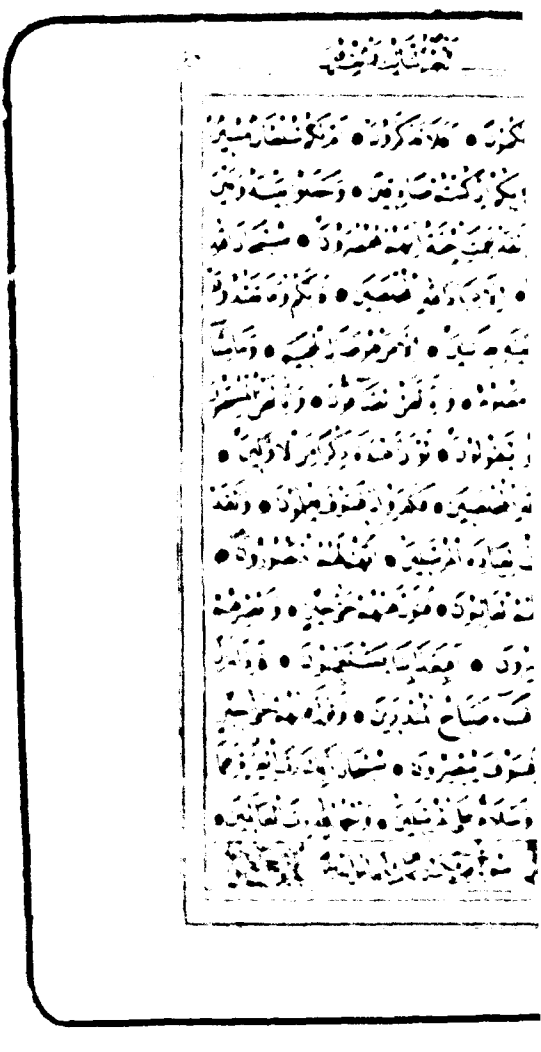

فكذبوه فانهم لمحضرون ۝ الا عباد الله المخلصين ۝
وتركنا عليه في الآخرين ۝ سلام على ال ياسين ۝
انا كذلك نجزي المحسنين ۝ انه من عبادنا المؤمنين ۝
وان الياس لمن المرسلين ۝ اذ قال لقومه الا تتقون ۝
اتدعون بعلا وتذرون احسن الخالقين ۝
الله ربكم ورب آبائكم الاولين ۝ فكذبوه فانهم لمحضرون ۝
الا عباد الله المخلصين ۝ وتركنا عليه في الآخرين ۝
سلام على ال ياسين ۝ انا كذلك نجزي المحسنين ۝
انه من عبادنا المؤمنين ۝ وان لوطا لمن المرسلين ۝
اذ نجيناه واهله اجمعين ۝ الا عجوزا في الغابرين ۝
ثم دمرنا الآخرين ۝ وانكم لتمرون عليهم مصبحين ۝
وبالليل افلا تعقلون ۝ وان يونس لمن المرسلين ۝
اذ ابق الى الفلك المشحون ۝
فساهم فكان من المدحضين ۝ فالتقمه الحوت وهو مليم ۝
فلولا انه كان من المسبحين ۝ للبث في بطنه الى يوم
يبعثون ۝ فنبذناه بالعراء وهو سقيم ۝ وانبتنا
عليه شجرة من يقطين ۝ وارسلناه الى مائة الف
او يزيدون ۝ فآمنوا فمتعناهم الى حين ۝ فاستفتهم
الربك البنات ولهم البنون ۝ ام خلقنا الملئكة اناثا وهم
شاهدون ۝ الا انهم من افكهم ليقولون ۝
ولد الله وانهم لكاذبون ۝ اصطفى البنات على البنين ۝

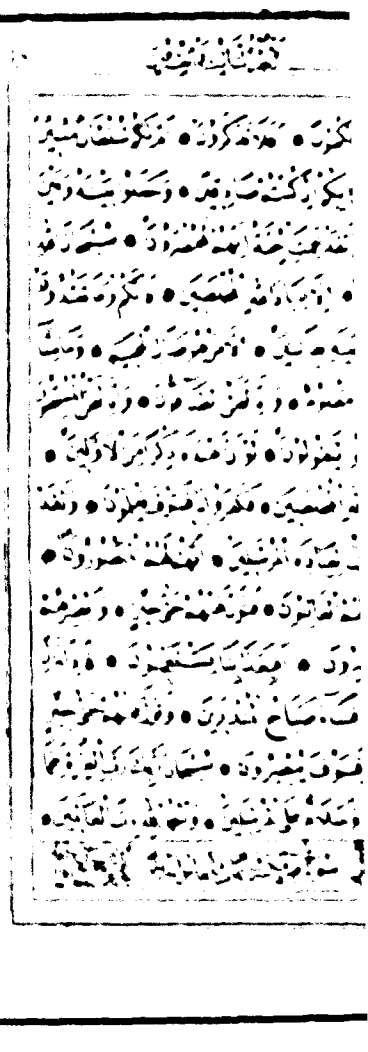

فكذبوه فإنهم لمحضرون ● إلا عباد الله المخلصين ●
وتركنا عليه في الآخرين ● سلام على إل ياسين ●
إنا كذلك نجزي المحسنين ● إنه من عبادنا المؤمنين ●
وإن إلياس لمن المرسلين ● إذ قال لقومه ألا تتقون ●
أتدعون بعلا وتذرون أحسن الخالقين ● الله ربكم
ورب آبائكم الأولين ● فكذبوه فإنهم لمحضرون ●
إلا عباد الله المخلصين ● وتركنا عليه في الآخرين ●
سلام على إل ياسين ● إنا كذلك نجزي المحسنين ●
إنه من عبادنا المؤمنين ● وإن لوطا لمن المرسلين ●
إذ نجيناه وأهله أجمعين ● إلا عجوزا في الغابرين ●
ثم دمرنا الآخرين ● وإنكم لتمرون عليهم مصبحين ●
وبالليل أفلا تعقلون ● وإن يونس لمن المرسلين ●
إذ أبق إلى الفلك المشحون ● فساهم فكان من المدحضين ●
فالتقمه الحوت وهو مليم ● فلولا أنه كان من المسبحين ●
للبث في بطنه إلى يوم يبعثون ● فنبذناه بالعراء وهو سقيم ●
وأنبتنا عليه شجرة من يقطين ● وأرسلناه إلى مائة ألف
أو يزيدون ● فآمنوا فمتعناهم إلى حين ● فاستفتهم
ألربك البنات ولهم البنون ● أم خلقنا الملائكة إناثا وهم
شاهدون ● ألا إنهم من إفكهم ليقولون ●
ولد الله وإنهم لكاذبون ● أصطفى البنات على البنين ●

فانهم لمحضرون ۞ الا عباد الله المخلصين ۞
تنا عليه في الاخرين ۞ سلام على ال ياسين ۞
ك نجزي المحسنين ۞ انه من عبادنا المؤمنين ۞
طا لن المرسلين ۞ اذ نجيناه واهله اجمعين ۞
وزا في الغابرين ۞ ثم دمرنا الاخرين ۞ وانكم
عليهم مصبحين ۞ وبالليل افلا تعقلون ۞ وان
لن المرسلين ۞ اذ ابق الى الفلك المشحون ۞
م فكان من المدحضين ۞ فالتقمه الحوت وهو مليم
ولا انه كان من المسبحين ۞ للبث في بطنه الى يوم
ن ۞ فنبذناه بالعراء وهو سقيم ۞ وانبتنا
شجرة من يقطين ۞ وارسلناه الى مائة الف
يدون ۞ فامنوا فمتعناهم الى حين ۞ فاستفتهم
ك البنات ولهم البنون ۞ ام خلقنا الملئكة اناثا وهم
يدون ۞ الا انهم من افكهم ليقولون ۞
الله وانهم لكاذبون ۞ اصطفى البنات على البنين ۞

ما لكم كيف تحكمون ۞ افلا تذكرون ۞ ام لكم سلطان مبين
۞ فاتوا بكتابكم ان كنتم صادقين ۞ وجعلوا بينه وبين
الجنة نسبا ولقد علمت الجنة انهم لمحضرون ۞ سبحان الله
عما يصفون ۞ الا عباد الله المخلصين ۞ فانكم وما تعبدون
۞ ما انتم عليه بفاتنين ۞ الا من هو صال الجحيم ۞ وما منا
الا له مقام معلوم ۞ وانا لنحن الصافون ۞ وانا لنحن المسبحون
۞ وان كانوا ليقولون ۞ لو ان عندنا ذكرا من الاولين ۞
لكنا عباد الله المخلصين ۞ فكفروا به فسوف يعلمون ۞ ولقد
سبقت كلمتنا لعبادنا المرسلين ۞ انهم لهم المنصورون ۞
وان جندنا لهم الغالبون ۞ فتول عنهم حتى حين ۞ وابصرهم
فسوف يبصرون ۞ افبعذابنا يستعجلون ۞ فاذا نزل
بساحتهم فساء صباح المنذرين ۞ وتول عنهم حتى حين
۞ وابصر فسوف يبصرون ۞ سبحان ربك رب العزة عما
يصفون ۞ وسلام على المرسلين ۞ والحمد لله رب العالمين ۞

سورة ص مكية وهي ثمان وثمانون اية

فَكَذَّبُوهُ
وَتَرَكَ
اِنَّا كَذٰلِ
وَاِنَّ لَوْ
اِلَّا عَجْ
لَتَمُرُّونَ
يُونُسَ
فَسَاهَ
فَلَ
يُبْعَثُو
عَلَيْ
اَوْيَ
اَلرِّبَا
شَاهِ
وَلَدَ

اصبر على ما يقولون واذكر عبدنا داود ذا الايد انه اواب ۞
انا سخرنا الجبال معه يسبحن بالعشي والاشراق ۞ والطير
محشورة كل له اواب ۞ وشددنا ملكه واتيناه الحكمة
وفصل الخطاب ۞ وهل اتيك نبؤا الخصم اذ تسوروا المحراب
۞ اذ دخلوا على داود ففزع منهم قالوا لا تخف خصمان بغى
بعضنا على بعض فاحكم بيننا بالحق ولا تشطط واهدنا الى
سواء الصراط ۞ ان هذا اخي له تسع وتسعون نعجة ولي
نعجة واحدة فقال اكفلنيها وعزني في الخطاب ۞ قال لقد
ظلمك بسؤال نعجتك الى نعاجه وان كثيرا من الخلطاء ليبغي
بعضهم على بعض الا الذين امنوا وعملوا الصالحات وقليل ما هم
وظن داود انما فتناه فاستغفر ربه وخر راكعا واناب ۞
فغفرنا له ذلك وان له عندنا لزلفى وحسن مآب ۞ يا داود
انا جعلناك خليفة في الارض فاحكم بين الناس بالحق ولا تتبع
الهوى فيضلك عن سبيل الله ان الذين يضلون عن سبيل
الله لهم عذاب شديد بما نسوا يوم الحساب ۞

بسم الله الرحمن الرحيم

ص والقرآن ذي الذكر ۞ بل الذين كفروا في عزة وشقاق
كم اهلكنا من قبلهم من قرن فنادوا ولات حين مناص ۞
ان جاءهم منذر منهم وقال الكافرون هذا ساحر كذاب
اجعل الآلهة الها واحدا ان هذا لشيء عجاب ۞ وا
الملأ منهم ان امشوا واصبروا على آلهتكم ان هذا لشيء
ما سمعنا بهذا في الملة الآخرة ان هذا الا اختلاق
ء انزل عليه الذكر من بيننا بل هم في شك من ذكري بل لما
عذاب ۞ ام عندهم خزائن رحمة ربك العزيز الوهاب
ام لهم ملك السموات والارض وما بينهما فليرتقوا
الاسباب ۞ جند ما هنالك مهزوم من الاحزاب ۞ ك
قبلهم قوم نوح وعاد وفرعون ذو الاوتاد ۞ وثمود
لوط واصحاب ليكة اولئك الاحزاب ۞ ان كل
الرسل فحق عقاب ۞ وما ينظر هؤلاء الا صيحة واحد
من فواق ۞ وقالوا ربنا عجل لنا قطنا قبل يوم الحسا

وَوَهَبْنَا لَهُ أَهْلَهُ وَمِثْلَهُمْ مَعَهُمْ رَحْمَةً مِنَّا وَذِكْرَىٰ لِأُولِي
الْأَلْبَابِ ۞ وَخُذْ بِيَدِكَ ضِغْثًا فَاضْرِبْ بِهِ وَلَا تَحْنَثْ
إِنَّا وَجَدْنَاهُ صَابِرًا نِّعْمَ الْعَبْدُ إِنَّهُ أَوَّابٌ ۞ وَاذْكُرْ عِبَادَنَا
إِبْرَاهِيمَ وَإِسْحَاقَ وَيَعْقُوبَ أُولِي الْأَيْدِي وَالْأَبْصَارِ ۞ إِنَّا
أَخْلَصْنَاهُم بِخَالِصَةٍ ذِكْرَى الدَّارِ ۞ وَإِنَّهُمْ عِندَنَا لَمِنَ الْمُصْطَفَيْنَ
الْأَخْيَارِ ۞ وَاذْكُرْ إِسْمَاعِيلَ وَالْيَسَعَ وَذَا الْكِفْلِ وَكُلٌّ مِّنَ الْأَخْيَارِ
۞ هَٰذَا ذِكْرٌ وَإِنَّ لِلْمُتَّقِينَ لَحُسْنَ مَآبٍ ۞ جَنَّاتِ عَدْنٍ مُّفَتَّحَةً
لَّهُمُ الْأَبْوَابُ ۞ مُتَّكِئِينَ فِيهَا يَدْعُونَ فِيهَا بِفَاكِهَةٍ كَثِيرَةٍ
وَشَرَابٍ ۞ وَعِندَهُمْ قَاصِرَاتُ الطَّرْفِ أَتْرَابٌ ۞ هَٰذَا
مَا تُوعَدُونَ لِيَوْمِ الْحِسَابِ ۞ إِنَّ هَٰذَا لَرِزْقُنَا مَا لَهُ مِن نَّفَادٍ ۞
هَٰذَا وَإِنَّ لِلطَّاغِينَ لَشَرَّ مَآبٍ ۞ جَهَنَّمَ يَصْلَوْنَهَا فَبِئْسَ الْمِهَادُ ۞
هَٰذَا فَلْيَذُوقُوهُ حَمِيمٌ وَغَسَّاقٌ ۞ وَآخَرُ مِن شَكْلِهِ أَزْوَاجٌ ۞
هَٰذَا فَوْجٌ مُّقْتَحِمٌ مَّعَكُمْ لَا مَرْحَبًا بِهِمْ إِنَّهُمْ صَالُو النَّارِ ۞
قَالُوا بَلْ أَنتُمْ لَا مَرْحَبًا بِكُمْ أَنتُمْ قَدَّمْتُمُوهُ لَنَا فَبِئْسَ الْقَرَارُ
۞ قَالُوا رَبَّنَا مَن قَدَّمَ لَنَا هَٰذَا فَزِدْهُ عَذَابًا ضِعْفًا فِي النَّارِ ۞

وما خلقنا السماء والارض وما بينهما باطلا ذلك ظن الذين
كفروا فويل للذين كفروا من النار ۞ ام نجعل الذين امنوا وعملوا
الصالحات كالمفسدين في الارض ام نجعل المتقين كالفجار ۞
كتاب انزلناه اليك مبارك ليدبروا آياته وليتذكر
اولوا الالباب ۞ ووهبنا لداود سليمن نعم العبد انه اواب ۞
اذ عرض عليه بالعشي الصفنت الجياد ۞ فقال اني احببت
حب الخير عن ذكر ربي حتى توارت بالحجاب ۞ ردوها علي
فطفق مسحا بالسوق والاعناق ۞ ولقد فتنا سليمن والقينا
على كرسيه جسدا ثم انا ب ۞ قال رب اغفر لي وهب لي
ملكا لا ينبغي لاحد من بعدي انك انت الوهاب ۞ فسخرنا
له الريح تجري بامره رخاء حيث اصاب ۞ والشياطين كل بناء
وغواص ۞ واخرين مقرنين في الاصفاد ۞ هذا عطاؤنا
فامنن او امسك بغير حساب ۞ وان له عندنا لزلفى وحسن
مآب ۞ واذكر عبدنا ايوب اذ نادى ربه اني مسني الشيطان
بنصب وعذاب ۞ اركض برجلك هذا مغتسل بارد وشراب ۞

قَالَ فَالْحَقَّ وَالْحَقَّ أَقُولُ ۝ لَأَمْلَأَنَّ جَهَنَّمَ مِنْكَ وَمِمَّنْ تَبِعَكَ مِنْهُمْ
أَجْمَعِينَ ۝ قُلْ مَا أَسْأَلُكُمْ عَلَيْهِ مِنْ أَجْرٍ وَمَا أَنَا مِنَ الْمُتَكَلِّفِينَ ۝
إِنْ هُوَ إِلَّا ذِكْرٌ لِلْعَالَمِينَ ۝ وَلَتَعْلَمُنَّ نَبَأَهُ بَعْدَ حِينٍ ۝

سُورَةُ الزُّمَرِ مَكِّيَّةٌ وَهِيَ خَمْسٌ وَسَبْعُونَ آيَةً

بِسْمِ اللَّهِ الرَّحْمَٰنِ الرَّحِيمِ

تَنْزِيلُ الْكِتَابِ مِنَ اللَّهِ الْعَزِيزِ الْحَكِيمِ ۝ إِنَّا أَنْزَلْنَا إِلَيْكَ الْكِتَابَ
بِالْحَقِّ فَاعْبُدِ اللَّهَ مُخْلِصًا لَهُ الدِّينَ ۝ أَلَا لِلَّهِ الدِّينُ الْخَالِصُ
وَالَّذِينَ اتَّخَذُوا مِنْ دُونِهِ أَوْلِيَاءَ مَا نَعْبُدُهُمْ إِلَّا لِيُقَرِّبُونَا
إِلَى اللَّهِ زُلْفَىٰ إِنَّ اللَّهَ يَحْكُمُ بَيْنَهُمْ فِي مَا هُمْ فِيهِ يَخْتَلِفُونَ
إِنَّ اللَّهَ لَا يَهْدِي مَنْ هُوَ كَاذِبٌ كَفَّارٌ ۝ لَوْ أَرَادَ اللَّهُ أَنْ يَتَّخِذَ
وَلَدًا لَاصْطَفَىٰ مِمَّا يَخْلُقُ مَا يَشَاءُ سُبْحَانَهُ هُوَ اللَّهُ الْوَاحِدُ
الْقَهَّارُ ۝ خَلَقَ السَّمَاوَاتِ وَالْأَرْضَ بِالْحَقِّ يُكَوِّرُ اللَّيْلَ
عَلَى النَّهَارِ وَيُكَوِّرُ النَّهَارَ عَلَى اللَّيْلِ وَسَخَّرَ الشَّمْسَ وَالْقَمَرَ
كُلٌّ يَجْرِي لِأَجَلٍ مُسَمًّى أَلَا هُوَ الْعَزِيزُ الْغَفَّارُ ۝

وَقَالُوا مَا لَنَا لَا نَرَىٰ رِجَالًا كُنَّا نَعُدُّهُمْ مِنَ الْأَشْرَارِ ۞ أَ
سِخْرِيًّا أَمْ زَاغَتْ عَنْهُمُ الْأَبْصَارُ ۞ إِنَّ ذَٰلِكَ لَحَقٌّ
أَهْلِ النَّارِ ۞ قُلْ إِنَّمَا أَنَا مُنْذِرٌ وَمَا مِنْ إِلَٰهٍ إِلَّا اللَّهُ الْوَاحِدُ
۞ رَبُّ السَّمَاوَاتِ وَالْأَرْضِ وَمَا بَيْنَهُمَا الْعَزِيزُ الْغَفَّارُ ۞
نَبَأٌ عَظِيمٌ ۞ أَنْتُمْ عَنْهُ مُعْرِضُونَ ۞ مَا كَانَ لِيَ مِنْ عِ
الْأَعْلَىٰ إِذْ يَخْتَصِمُونَ ۞ إِنْ يُوحَىٰ إِلَيَّ إِلَّا أَنَّمَا أَنَا نَذِيرٌ مُبِ
إِذْ قَالَ رَبُّكَ لِلْمَلَائِكَةِ إِنِّي خَالِقٌ بَشَرًا مِنْ طِينٍ ۞ فَإِذَا سَ
وَنَفَخْتُ فِيهِ مِنْ رُوحِي فَقَعُوا لَهُ سَاجِدِينَ ۞ فَسَجَدَ الْمَ
كُلُّهُمْ أَجْمَعُونَ ۞ إِلَّا إِبْلِيسَ اسْتَكْبَرَ وَكَانَ مِنَ الْكَافِرِ
قَالَ يَا إِبْلِيسُ مَا مَنَعَكَ أَنْ تَسْجُدَ لِمَا خَلَقْتُ بِيَدَيَّ أَسْتَ
أَمْ كُنْتَ مِنَ الْعَالِينَ ۞ قَالَ أَنَا خَيْرٌ مِنْهُ خَلَقْتَنِي مِنْ نَارٍ وَخَ
مِنْ طِينٍ ۞ قَالَ فَاخْرُجْ مِنْهَا فَإِنَّكَ رَجِيمٌ ۞ وَإِنَّ عَلَ
لَعْنَتِي إِلَىٰ يَوْمِ الدِّينِ ۞ قَالَ رَبِّ فَأَنْظِرْنِي إِلَىٰ يَوْمِ يُبْعَثُونَ ۞
فَإِنَّكَ مِنَ الْمُنْظَرِينَ ۞ إِلَىٰ يَوْمِ الْوَقْتِ الْمَعْلُومِ ۞ قَالَ فَبِعِزَّ
لَأُغْوِيَنَّهُمْ أَجْمَعِينَ ۞ إِلَّا عِبَادَكَ مِنْهُمُ الْمُخْلَصِينَ

قَالَ

قَالَ فَالْحَقُّ وَالْحَقَّ أَقُولُ ۞ لَأَمْلَأَنَّ جَهَنَّمَ مِنْكَ وَمِمَّنْ تَبِعَكَ مِنْهُمْ
أَجْمَعِينَ ۞ قُلْ مَا أَسْأَلُكُمْ عَلَيْهِ مِنْ أَجْرٍ وَمَا أَنَا مِنَ الْمُتَكَلِّفِينَ ۞
إِنْ هُوَ إِلَّا ذِكْرٌ لِلْعَالَمِينَ ۞ وَلَتَعْلَمُنَّ نَبَأَهُ بَعْدَ حِينٍ ۞

سورة الزمر مكية وهي خمس وسبعون آية

بِسْمِ اللَّهِ الرَّحْمَٰنِ الرَّحِيمِ
تَنْزِيلُ الْكِتَابِ مِنَ اللَّهِ الْعَزِيزِ الْحَكِيمِ ۞ إِنَّا أَنْزَلْنَا إِلَيْكَ الْكِتَابَ
بِالْحَقِّ فَاعْبُدِ اللَّهَ مُخْلِصًا لَهُ الدِّينَ ۞ أَلَا لِلَّهِ الدِّينُ الْخَالِصُ
وَالَّذِينَ اتَّخَذُوا مِنْ دُونِهِ أَوْلِيَاءَ مَا نَعْبُدُهُمْ إِلَّا لِيُقَرِّبُونَا
إِلَى اللَّهِ زُلْفَىٰ إِنَّ اللَّهَ يَحْكُمُ بَيْنَهُمْ فِي مَا هُمْ فِيهِ يَخْتَلِفُونَ
إِنَّ اللَّهَ لَا يَهْدِي مَنْ هُوَ كَاذِبٌ كَفَّارٌ ۞ لَوْ أَرَادَ اللَّهُ أَنْ يَتَّخِذَ
وَلَدًا لَاصْطَفَىٰ مِمَّا يَخْلُقُ مَا يَشَاءُ سُبْحَانَهُ هُوَ اللَّهُ الْوَاحِدُ
الْقَهَّارُ ۞ خَلَقَ السَّمَاوَاتِ وَالْأَرْضَ بِالْحَقِّ يُكَوِّرُ اللَّيْلَ
عَلَى النَّهَارِ وَيُكَوِّرُ النَّهَارَ عَلَى اللَّيْلِ وَسَخَّرَ الشَّمْسَ وَالْقَمَرَ
كُلٌّ يَجْرِي لِأَجَلٍ مُسَمًّى أَلَا هُوَ الْعَزِيزُ الْغَفَّارُ ۞

وقالوا مالنا لا نرى رجالا كنا نعدهم من الاشرار ۞ اتخذناهم
سخريا ام زاغت عنهم الابصار ۞ ان ذلك لحق تخاصم
اهل النار ۞ قل انما انا منذر وما من اله الا الله الواحد القهار
۞ رب السموات والارض وما بينهما العزيز الغفار ۞ قل هو
نبؤا عظيم ۞ انتم عنه معرضون ۞ ما كان لي من علم بالملا
الاعلى اذ يختصمون ۞ ان يوحى الي الا انما انا نذير مبين ۞
اذ قال ربك للملئكة اني خالق بشرا من طين ۞ فاذا سويته
ونفخت فيه من روحي فقعوا له ساجدين ۞ فسجد الملئكة
كلهم اجمعون ۞ الا ابليس استكبر وكان من الكافرين ۞
قال يا ابليس ما منعك ان تسجد لما خلقت بيدي استكبرت
ام كنت من العالين ۞ قال انا خير منه خلقتني من نار وخلقته
من طين ۞ قال فاخرج منها فانك رجيم ۞ وان عليك
لعنتي الى يوم الدين ۞ قال رب فانظرني الى يوم يبعثون ۞ قال
فانك من المنظرين ۞ الى يوم الوقت المعلوم ۞ قال فبعزتك
لاغوينهم اجمعين ۞ الا عبادك منهم المخلصين ۞

قُلْ إِنِّي أُمِرْتُ أَنْ أَعْبُدَ اللَّهَ مُخْلِصًا لَهُ الدِّينَ ۝ وَأُمِرْتُ لِأَنْ أَكُونَ أَوَّلَ
الْمُسْلِمِينَ ۝ قُلْ إِنِّي أَخَافُ إِنْ عَصَيْتُ رَبِّي عَذَابَ يَوْمٍ عَظِيمٍ ۝
قُلِ اللَّهَ أَعْبُدُ مُخْلِصًا لَهُ دِينِي ۝ فَاعْبُدُوا مَا شِئْتُمْ مِنْ دُونِهِ قُلْ إِنَّ
الْخَاسِرِينَ الَّذِينَ خَسِرُوا أَنْفُسَهُمْ وَأَهْلِيهِمْ يَوْمَ الْقِيَامَةِ أَلَا ذَٰلِكَ
هُوَ الْخُسْرَانُ الْمُبِينُ ۝ لَهُمْ مِنْ فَوْقِهِمْ ظُلَلٌ مِنَ النَّارِ وَمِنْ تَحْتِهِمْ
ظُلَلٌ ذَٰلِكَ يُخَوِّفُ اللَّهُ بِهِ عِبَادَهُ يَا عِبَادِ فَاتَّقُونِ ۝ وَالَّذِينَ
اجْتَنَبُوا الطَّاغُوتَ أَنْ يَعْبُدُوهَا وَأَنَابُوا إِلَى اللَّهِ لَهُمُ الْبُشْرَىٰ
فَبَشِّرْ عِبَادِ ۝ الَّذِينَ يَسْتَمِعُونَ الْقَوْلَ فَيَتَّبِعُونَ أَحْسَنَهُ أُولَٰئِكَ
الَّذِينَ هَدَاهُمُ اللَّهُ وَأُولَٰئِكَ هُمْ أُولُو الْأَلْبَابِ ۝ أَفَمَنْ
حَقَّ عَلَيْهِ كَلِمَةُ الْعَذَابِ أَفَأَنْتَ تُنْقِذُ مَنْ فِي النَّارِ ۝ لَٰكِنِ الَّذِينَ
اتَّقَوْا رَبَّهُمْ لَهُمْ غُرَفٌ مِنْ فَوْقِهَا غُرَفٌ مَبْنِيَّةٌ تَجْرِي مِنْ تَحْتِهَا
الْأَنْهَارُ وَعْدَ اللَّهِ لَا يُخْلِفُ اللَّهُ الْمِيعَادَ ۝ أَلَمْ تَرَ أَنَّ اللَّهَ أَنْزَلَ
مِنَ السَّمَاءِ مَاءً فَسَلَكَهُ يَنَابِيعَ فِي الْأَرْضِ ثُمَّ يُخْرِجُ بِهِ
زَرْعًا مُخْتَلِفًا أَلْوَانُهُ ثُمَّ يَهِيجُ فَتَرَاهُ مُصْفَرًّا ثُمَّ يَجْعَلُهُ
حُطَامًا إِنَّ فِي ذَٰلِكَ لَذِكْرَىٰ لِأُولِي الْأَلْبَابِ ۝

خلقكم من نفس واحدة ثم جعل منها زوجها وانزل لكم
من الانعام ثمانية ازواج يخلقكم في بطون امهاتكم خلقا
من بعد خلق في ظلمات ثلث ذلكم الله ربكم له الملك لا اله
الا هو فانى تصرفون ۞ ان تكفروا فان الله غنى عنكم
ولا يرضى لعباده الكفر وان تشكروا يرضه لكم ولا تزر
وازرة وزر اخرى ثم الى ربكم مرجعكم فينبئكم بما كنتم
تعملون انه عليم بذات الصدور ۞ واذا مس الانسان
ضر دعا ربه منيبا اليه ثم اذا خوله نعمة منه نسى ما كان
يدعوا اليه من قبل وجعل لله اندادا ليضل عن سبيله
قل تمتع بكفرك قليلا انك من اصحاب النار ۞ امن هو قانت
اناء الليل ساجدا وقائما يحذر الاخرة ويرجوا رحمة
ربه قل هل يستوى الذين يعلمون والذين لا يعلمون انما
يتذكر اولوا الالباب ۞ قل يا عباد الذين امنوا اتقوا
ربكم للذين احسنوا في هذه الدنيا حسنة وارض
الله واسعة انما يوفى الصابرون اجرهم بغير حساب ۞

قُلْ إِنِّي أُمِرْتُ أَنْ أَعْبُدَ اللَّهَ مُخْلِصًا لَهُ الدِّينَ ۞ وَأُمِرْتُ لِأَنْ أَكُونَ أَوَّلَ
الْمُسْلِمِينَ ۞ قُلْ إِنِّي أَخَافُ إِنْ عَصَيْتُ رَبِّي عَذَابَ يَوْمٍ عَظِيمٍ ۞
قُلِ اللَّهَ أَعْبُدُ مُخْلِصًا لَهُ دِينِي ۞ فَاعْبُدُوا مَا شِئْتُمْ مِنْ دُونِهِ قُلْ إِنَّ
الْخَاسِرِينَ الَّذِينَ خَسِرُوا أَنْفُسَهُمْ وَأَهْلِيهِمْ يَوْمَ الْقِيَامَةِ أَلَا ذَٰلِكَ
هُوَ الْخُسْرَانُ الْمُبِينُ ۞ لَهُمْ مِنْ فَوْقِهِمْ ظُلَلٌ مِنَ النَّارِ وَمِنْ تَحْتِهِمْ
ظُلَلٌ ذَٰلِكَ يُخَوِّفُ اللَّهُ بِهِ عِبَادَهُ يَا عِبَادِ فَاتَّقُونِ ۞ وَالَّذِينَ
اجْتَنَبُوا الطَّاغُوتَ أَنْ يَعْبُدُوهَا وَأَنَابُوا إِلَى اللَّهِ لَهُمُ الْبُشْرَىٰ
فَبَشِّرْ عِبَادِ ۞ الَّذِينَ يَسْتَمِعُونَ الْقَوْلَ فَيَتَّبِعُونَ أَحْسَنَهُ أُولَٰئِكَ
الَّذِينَ هَدَاهُمُ اللَّهُ وَأُولَٰئِكَ هُمْ أُولُو الْأَلْبَابِ ۞ أَفَمَنْ
حَقَّ عَلَيْهِ كَلِمَةُ الْعَذَابِ أَفَأَنْتَ تُنْقِذُ مَنْ فِي النَّارِ ۞ لَٰكِنِ الَّذِينَ
اتَّقَوْا رَبَّهُمْ لَهُمْ غُرَفٌ مِنْ فَوْقِهَا غُرَفٌ مَبْنِيَّةٌ تَجْرِي مِنْ تَحْتِهَا
الْأَنْهَارُ وَعْدَ اللَّهِ لَا يُخْلِفُ اللَّهُ الْمِيعَادَ ۞ أَلَمْ تَرَ أَنَّ اللَّهَ أَنْزَلَ
مِنَ السَّمَاءِ مَاءً فَسَلَكَهُ يَنَابِيعَ فِي الْأَرْضِ ثُمَّ يُخْرِجُ بِهِ
زَرْعًا مُخْتَلِفًا أَلْوَانُهُ ثُمَّ يَهِيجُ فَتَرَاهُ مُصْفَرًّا ثُمَّ يَجْعَلُهُ
حُطَامًا إِنَّ فِي ذَٰلِكَ لَذِكْرَىٰ لِأُولِي الْأَلْبَابِ ۞

خلقكم من نفس واحدة ثم جعل منها زوجها وأنزل لكم
من الأنعام ثمانية أزواج يخلقكم في بطون أمهاتكم خلقا
من بعد خلق في ظلمات ثلث ذلكم الله ربكم له الملك لا إله
إلا هو فأنى تصرفون ۞ إن تكفروا فإن الله غني عنكم
ولا يرضى لعباده الكفر وإن تشكروا يرضه لكم ولا تزر
وازرة وزر أخرى ثم إلى ربكم مرجعكم فينبئكم بما كنتم
تعملون إنه عليم بذات الصدور ۞ وإذا مس الإنسان
ضر دعا ربه منيبا إليه ثم إذا خوله نعمة منه نسي ما كان
يدعو إليه من قبل وجعل لله أندادا ليضل عن سبيله
قل تمتع بكفرك قليلا إنك من أصحاب النار ۞ أمن هو قانت
آناء الليل ساجدا وقائما يحذر الآخرة ويرجو رحمة
ربه قل هل يستوي الذين يعلمون والذين لا يعلمون إنما
يتذكر أولوا الألباب ۞ قل يا عباد الذين آمنوا اتقوا
ربكم للذين أحسنوا في هذه الدنيا حسنة وأرض
الله واسعة إنما يوفى الصابرون أجرهم بغير حساب ۞

فَمَنْ أَظْلَمُ مِمَّنْ كَذَبَ عَلَى اللَّهِ وَكَذَّبَ بِالصِّدْقِ
إِذْ جَاءَهُ ۚ أَلَيْسَ فِي جَهَنَّمَ مَثْوًى لِّلْكَافِرِينَ ۝ وَالَّذِي
جَاءَ بِالصِّدْقِ وَصَدَّقَ بِهِ أُولَٰئِكَ هُمُ الْمُتَّقُونَ ۝
لَهُم مَّا يَشَاءُونَ عِندَ رَبِّهِمْ ۚ ذَٰلِكَ جَزَاءُ الْمُحْسِنِينَ ۝
لِيُكَفِّرَ اللَّهُ عَنْهُمْ أَسْوَأَ الَّذِي عَمِلُوا وَيَجْزِيَهُمْ أَجْرَهُم
بِأَحْسَنِ الَّذِي كَانُوا يَعْمَلُونَ ۝ أَلَيْسَ اللَّهُ بِكَافٍ
عَبْدَهُ ۖ وَيُخَوِّفُونَكَ بِالَّذِينَ مِن دُونِهِ ۚ وَمَن يُضْلِلِ اللَّهُ
فَمَا لَهُ مِنْ هَادٍ ۝ وَمَن يَهْدِ اللَّهُ فَمَا لَهُ مِن مُّضِلٍّ
أَلَيْسَ اللَّهُ بِعَزِيزٍ ذِي انتِقَامٍ ۝ وَلَئِن سَأَلْتَهُم مَّنْ خَلَقَ
السَّمَاوَاتِ وَالْأَرْضَ لَيَقُولُنَّ اللَّهُ ۚ قُلْ أَفَرَأَيْتُم مَّا تَدْعُونَ
مِن دُونِ اللَّهِ إِنْ أَرَادَنِيَ اللَّهُ بِضُرٍّ هَلْ هُنَّ كَاشِفَاتُ ضُرِّهِ
أَوْ أَرَادَنِي بِرَحْمَةٍ هَلْ هُنَّ مُمْسِكَاتُ رَحْمَتِهِ ۚ قُلْ حَسْبِيَ
اللَّهُ ۖ عَلَيْهِ يَتَوَكَّلُ الْمُتَوَكِّلُونَ ۝ قُلْ يَا قَوْمِ
اعْمَلُوا عَلَىٰ مَكَانَتِكُمْ إِنِّي عَامِلٌ ۖ فَسَوْفَ تَعْلَمُونَ ۝
مَن يَأْتِيهِ عَذَابٌ يُخْزِيهِ وَيَحِلُّ عَلَيْهِ عَذَابٌ مُّقِيمٌ ۝

أفمن شرح الله صدره للإسلام فهو على نور من ربه فويل
للقاسية قلوبهم من ذكر الله أولئك في ضلال مبين ۞
الله نزل أحسن الحديث كتابا متشابها مثاني تقشعر منه
جلود الذين يخشون ربهم ثم تلين جلودهم وقلوبهم
إلى ذكر الله ذلك هدى الله يهدي به من يشاء ومن يضلل الله
فما له من هاد ۞ أفمن يتقي بوجهه سوء العذاب يوم القيمة
وقيل للظالمين ذوقوا ما كنتم تكسبون ۞ كذب الذين
من قبلهم فأتاهم العذاب من حيث لا يشعرون ۞ فأذاقهم
الله الخزي في الحياة الدنيا ولعذاب الآخرة أكبر
لو كانوا يعلمون ۞ ولقد ضربنا للناس في هذا القرآن
من كل مثل لعلهم يتذكرون ۞ قرآنا عربيا غير ذي
عوج لعلهم يتقون ۞ ضرب الله مثلا رجلا فيه شركاء
متشاكسون ورجلا سلما لرجل هل يستويان مثلا الحمد لله
بل أكثرهم لا يعلمون ۞ إنك ميت وإنهم ميتون ۞
ثم إنكم يوم القيمة عند ربكم تختصمون ۞

في

وَبَدَا لَهُمْ سَيِّئَاتُ مَا كَسَبُوا وَحَاقَ بِهِمْ مَا كَانُوا بِهِ يَسْتَهْزِئُونَ ۝
فَإِذَا مَسَّ الْإِنْسَانَ ضُرٌّ دَعَانَا ثُمَّ إِذَا خَوَّلْنَاهُ نِعْمَةً مِنَّا قَالَ
إِنَّمَا أُوتِيتُهُ عَلَىٰ عِلْمٍ ۚ بَلْ هِيَ فِتْنَةٌ وَلَٰكِنَّ أَكْثَرَهُمْ لَا يَعْلَمُونَ ۝
قَدْ قَالَهَا الَّذِينَ مِنْ قَبْلِهِمْ فَمَا أَغْنَىٰ عَنْهُمْ مَا كَانُوا
يَكْسِبُونَ ۝ فَأَصَابَهُمْ سَيِّئَاتُ مَا كَسَبُوا ۚ وَالَّذِينَ ظَلَمُوا
مِنْ هَٰؤُلَاءِ سَيُصِيبُهُمْ سَيِّئَاتُ مَا كَسَبُوا وَمَا هُمْ بِمُعْجِزِينَ
۝ أَوَلَمْ يَعْلَمُوا أَنَّ اللَّهَ يَبْسُطُ الرِّزْقَ لِمَنْ يَشَاءُ وَيَقْدِرُ ۚ
إِنَّ فِي ذَٰلِكَ لَآيَاتٍ لِقَوْمٍ يُؤْمِنُونَ ۝ قُلْ يَا عِبَادِيَ
الَّذِينَ أَسْرَفُوا عَلَىٰ أَنْفُسِهِمْ لَا تَقْنَطُوا مِنْ رَحْمَةِ اللَّهِ ۚ
إِنَّ اللَّهَ يَغْفِرُ الذُّنُوبَ جَمِيعًا ۚ إِنَّهُ هُوَ الْغَفُورُ الرَّحِيمُ ۝
وَأَنِيبُوا إِلَىٰ رَبِّكُمْ وَأَسْلِمُوا لَهُ مِنْ قَبْلِ أَنْ يَأْتِيَكُمُ الْعَذَابُ
ثُمَّ لَا تُنْصَرُونَ ۝ وَاتَّبِعُوا أَحْسَنَ مَا أُنْزِلَ إِلَيْكُمْ
مِنْ رَبِّكُمْ مِنْ قَبْلِ أَنْ يَأْتِيَكُمُ الْعَذَابُ بَغْتَةً وَأَنْتُمْ
لَا تَشْعُرُونَ ۝ أَنْ تَقُولَ نَفْسٌ يَا حَسْرَتَىٰ عَلَىٰ مَا فَرَّطْتُ
فِي جَنْبِ اللَّهِ وَإِنْ كُنْتُ لَمِنَ السَّاخِرِينَ ۝

إِنَّا أَنزَلْنَا عَلَيْكَ الْكِتَابَ لِلنَّاسِ بِالْحَقِّ فَمَنِ اهْتَدَىٰ
فَلِنَفْسِهِ وَمَن ضَلَّ فَإِنَّمَا يَضِلُّ عَلَيْهَا وَمَا أَنتَ عَلَيْهِم
بِوَكِيلٍ ۞ اللَّهُ يَتَوَفَّى الْأَنفُسَ حِينَ مَوْتِهَا وَالَّتِي لَمْ تَمُتْ
فِي مَنَامِهَا فَيُمْسِكُ الَّتِي قَضَىٰ عَلَيْهَا الْمَوْتَ وَيُرْسِلُ الْأُخْرَىٰ
إِلَىٰ أَجَلٍ مُّسَمًّى إِنَّ فِي ذَٰلِكَ لَآيَاتٍ لِّقَوْمٍ يَتَفَكَّرُونَ ۞
أَمِ اتَّخَذُوا مِن دُونِ اللَّهِ شُفَعَاءَ قُلْ أَوَلَوْ كَانُوا
لَا يَمْلِكُونَ شَيْئًا وَلَا يَعْقِلُونَ ۞ قُل لِّلَّهِ الشَّفَاعَةُ جَمِيعًا
لَّهُ مُلْكُ السَّمَاوَاتِ وَالْأَرْضِ ثُمَّ إِلَيْهِ تُرْجَعُونَ ۞ وَإِذَا
ذُكِرَ اللَّهُ وَحْدَهُ اشْمَأَزَّتْ قُلُوبُ الَّذِينَ لَا يُؤْمِنُونَ
بِالْآخِرَةِ وَإِذَا ذُكِرَ الَّذِينَ مِن دُونِهِ إِذَا هُمْ يَسْتَبْشِرُونَ
۞ قُلِ اللَّهُمَّ فَاطِرَ السَّمَاوَاتِ وَالْأَرْضِ عَالِمَ الْغَيْبِ
وَالشَّهَادَةِ أَنتَ تَحْكُمُ بَيْنَ عِبَادِكَ فِي مَا كَانُوا فِيهِ
يَخْتَلِفُونَ ۞ وَلَوْ أَنَّ لِلَّذِينَ ظَلَمُوا مَا فِي الْأَرْضِ جَمِيعًا
وَمِثْلَهُ مَعَهُ لَافْتَدَوْا بِهِ مِن سُوءِ الْعَذَابِ يَوْمَ الْقِيَامَةِ
وَبَدَا لَهُم مِّنَ اللَّهِ مَا لَمْ يَكُونُوا يَحْتَسِبُونَ ۞

وَنُفِخَ فِي الصُّورِ فَصَعِقَ مَنْ فِي السَّمٰوٰتِ وَمَنْ فِي الْأَرْضِ
إِلَّا مَنْ شَآءَ اللّٰهُ ثُمَّ نُفِخَ فِيهِ أُخْرٰى فَإِذَا هُمْ قِيَامٌ يَنْظُرُونَ ۞
وَأَشْرَقَتِ الْأَرْضُ بِنُورِ رَبِّهَا وَوُضِعَ الْكِتَابُ وَجِآءَ
بِالنَّبِيِّينَ وَالشُّهَدَآءِ وَقُضِيَ بَيْنَهُمْ بِالْحَقِّ وَهُمْ لَا يُظْلَمُونَ ۞
وَوُفِّيَتْ كُلُّ نَفْسٍ مَا عَمِلَتْ وَهُوَ أَعْلَمُ بِمَا يَفْعَلُونَ ۞
وَسِيقَ الَّذِينَ كَفَرُوا إِلَىٰ جَهَنَّمَ زُمَرًا حَتّٰى إِذَا جَآءُوهَا
فُتِحَتْ أَبْوَابُهَا وَقَالَ لَهُمْ خَزَنَتُهَآ أَلَمْ يَأْتِكُمْ رُسُلٌ مِّنكُمْ
يَتْلُونَ عَلَيْكُمْ آيَاتِ رَبِّكُمْ وَيُنذِرُونَكُمْ لِقَآءَ يَوْمِكُمْ هٰذَا
قَالُوا بَلٰى وَلٰكِنْ حَقَّتْ كَلِمَةُ الْعَذَابِ عَلَى الْكَافِرِينَ ۞
قِيلَ ادْخُلُوا أَبْوَابَ جَهَنَّمَ خَالِدِينَ فِيهَا فَبِئْسَ مَثْوَى
الْمُتَكَبِّرِينَ ۞ وَسِيقَ الَّذِينَ اتَّقَوْا رَبَّهُمْ إِلَى
الْجَنَّةِ زُمَرًا حَتّٰى إِذَا جَآءُوهَا وَفُتِحَتْ أَبْوَابُهَا وَقَالَ لَهُمْ
خَزَنَتُهَا سَلَامٌ عَلَيْكُمْ طِبْتُمْ فَادْخُلُوهَا خَالِدِينَ ۞
وَقَالُوا الْحَمْدُ لِلّٰهِ الَّذِي صَدَقَنَا وَعْدَهُ وَأَوْرَثَنَا الْأَرْضَ
نَتَبَوَّأُ مِنَ الْجَنَّةِ حَيْثُ نَشَآءُ فَنِعْمَ أَجْرُ الْعَامِلِينَ ۞

أَوْ تَقُولَ لَوْ أَنَّ اللَّهَ هَدَانِي لَكُنْتُ مِنَ الْمُتَّقِينَ ۞ أَوْ تَقُولَ
حِينَ تَرَى الْعَذَابَ لَوْ أَنَّ لِي كَرَّةً فَأَكُونَ مِنَ الْمُحْسِنِينَ ۞
بَلَى قَدْ جَاءَتْكَ آيَاتِي فَكَذَّبْتَ بِهَا وَاسْتَكْبَرْتَ وَكُنْتَ
مِنَ الْكَافِرِينَ ۞ وَيَوْمَ الْقِيَامَةِ تَرَى الَّذِينَ كَذَبُوا عَلَى اللَّهِ
وُجُوهُهُمْ مُسْوَدَّةٌ أَلَيْسَ فِي جَهَنَّمَ مَثْوًى لِلْمُتَكَبِّرِينَ ۞
وَيُنَجِّي اللَّهُ الَّذِينَ اتَّقَوْا بِمَفَازَتِهِمْ لَا يَمَسُّهُمُ السُّوءُ وَلَا هُمْ
يَحْزَنُونَ ۞ اللَّهُ خَالِقُ كُلِّ شَيْءٍ وَهُوَ عَلَى كُلِّ شَيْءٍ
وَكِيلٌ ۞ لَهُ مَقَالِيدُ السَّمَاوَاتِ وَالْأَرْضِ وَالَّذِينَ كَفَرُوا
بِآيَاتِ اللَّهِ أُولَئِكَ هُمُ الْخَاسِرُونَ ۞ قُلْ أَفَغَيْرَ اللَّهِ
تَأْمُرُونِّي أَعْبُدُ أَيُّهَا الْجَاهِلُونَ ۞ وَلَقَدْ أُوحِيَ إِلَيْكَ
وَإِلَى الَّذِينَ مِنْ قَبْلِكَ لَئِنْ أَشْرَكْتَ لَيَحْبَطَنَّ عَمَلُكَ
وَلَتَكُونَنَّ مِنَ الْخَاسِرِينَ ۞ بَلِ اللَّهَ فَاعْبُدْ وَكُنْ
مِنَ الشَّاكِرِينَ ۞ وَمَا قَدَرُوا اللَّهَ حَقَّ قَدْرِهِ
وَالْأَرْضُ جَمِيعًا قَبْضَتُهُ يَوْمَ الْقِيَامَةِ وَالسَّمَاوَاتُ
مَطْوِيَّاتٌ بِيَمِينِهِ سُبْحَانَهُ وَتَعَالَى عَمَّا يُشْرِكُونَ ۞

رَبَّنَا وَأَدْخِلْهُمْ جَنَّاتِ عَدْنٍ الَّتِي وَعَدْتَهُمْ وَمَنْ صَلَحَ
مِنْ آبَائِهِمْ وَأَزْوَاجِهِمْ وَذُرِّيَّاتِهِمْ إِنَّكَ أَنْتَ الْعَزِيزُ
الْحَكِيمُ ۝ وَقِهِمُ السَّيِّئَاتِ وَمَنْ تَقِ السَّيِّئَاتِ يَوْمَئِذٍ
فَقَدْ رَحِمْتَهُ وَذَلِكَ هُوَ الْفَوْزُ الْعَظِيمُ ۝ إِنَّ الَّذِينَ كَفَرُوا
يُنَادَوْنَ لَمَقْتُ اللَّهِ أَكْبَرُ مِنْ مَقْتِكُمْ أَنْفُسَكُمْ إِذْ تُدْعَوْنَ
إِلَى الْإِيمَانِ فَتَكْفُرُونَ ۝ قَالُوا رَبَّنَا أَمَتَّنَا اثْنَتَيْنِ وَأَحْيَيْتَنَا
اثْنَتَيْنِ فَاعْتَرَفْنَا بِذُنُوبِنَا فَهَلْ إِلَى خُرُوجٍ مِنْ سَبِيلٍ ۝
ذَلِكُمْ بِأَنَّهُ إِذَا دُعِيَ اللَّهُ وَحْدَهُ كَفَرْتُمْ وَإِنْ يُشْرَكْ بِهِ
تُؤْمِنُوا فَالْحُكْمُ لِلَّهِ الْعَلِيِّ الْكَبِيرِ ۝ هُوَ الَّذِي
يُرِيكُمْ آيَاتِهِ وَيُنَزِّلُ لَكُمْ مِنَ السَّمَاءِ رِزْقًا
وَمَا يَتَذَكَّرُ إِلَّا مَنْ يُنِيبُ ۝ فَادْعُوا اللَّهَ مُخْلِصِينَ لَهُ
الدِّينَ وَلَوْ كَرِهَ الْكَافِرُونَ ۝ رَفِيعُ الدَّرَجَاتِ ذُو
الْعَرْشِ يُلْقِي الرُّوحَ مِنْ أَمْرِهِ عَلَى مَنْ يَشَاءُ مِنْ عِبَادِهِ لِيُنْذِرَ
يَوْمَ التَّلَاقِي ۝ يَوْمَ هُمْ بَارِزُونَ لَا يَخْفَى عَلَى اللَّهِ
مِنْهُمْ شَيْءٌ لِمَنِ الْمُلْكُ الْيَوْمَ لِلَّهِ الْوَاحِدِ الْقَهَّارِ ۝

وترى الملئكة حافين من حول العرش يسبحون بحمد
ربهم وقضى بينهم بالحق وقيل الحمد لله رب العالمين ●

سورة المؤمن مكية
وهي خمس وثمانون آية

بسم الله الرحمن الرحيم

حم ● تنزيل الكتاب من الله العزيز العليم ● غافر الذنب وقابل
التوب شديد العقاب ذي الطول لا اله الا هو اليه المصير ●
ما يجادل في ايات الله الا الذين كفروا فلا يغررك تقلبهم في
البلاد ● كذبت قبلهم قوم نوح والاحزاب من بعدهم
وهمت كل امة برسولهم ليأخذوه وجادلوا بالباطل ليدحضوا
به الحق فأخذتهم فكيف كان عقاب ● وكذلك حقت
كلمت ربك على الذين كفروا انهم اصحاب النار ● الذين يحملون
العرش ومن حوله يسبحون بحمد ربهم ويؤمنون
به ويستغفرون للذين امنوا ربنا وسعت كل شيء رحمة وعلما
فاغفر للذين تابوا واتبعوا سبيلك وقهم عذاب الجحيم

ربنا وادخلهم جنات عدن التي وعدتهم ومن صلح
من آبائهم وأزواجهم وذرياتهم إنك أنت العزيز
الحكيم ۞ وقهم السيئات ومن تق السيئات يومئذ
فقد رحمته وذلك هو الفوز العظيم ۞ إن الذين كفروا
ينادون لمقت الله أكبر من مقتكم أنفسكم إذ تدعون
إلى الإيمان فتكفرون ۞ قالوا ربنا أمتنا اثنتين وأحييتنا
اثنتين فاعترفنا بذنوبنا فهل إلى خروج من سبيل ۞
ذلكم بأنه إذا دعي الله وحده كفرتم وإن يشرك به
تؤمنوا فالحكم لله العلي الكبير ۞ هو الذي
يريكم آياته وينزل لكم من السماء رزقا
وما يتذكر إلا من ينيب ۞ فادعوا الله مخلصين له
الدين ولو كره الكافرون ۞ رفيع الدرجات ذو
العرش يلقي الروح من أمره على من يشاء من عباده لينذر
يوم التلاق ۞ يوم هم بارزون لا يخفى على الله
منهم شيء لمن الملك اليوم لله الواحد القهار ۞

وترى الملئكة حافين من حول العرش يسبحون بحمد
ربهم وقضي بينهم بالحق وقيل الحمد لله رب العالمين ۞

سورة المؤمن مكية
وهي خمس وثمانون آية

بسم الله الرحمن الرحيم

حم ۞ تنزيل الكتاب من الله العزيز العليم ۞ غافر الذنب وقابل
التوب شديد العقاب ذي الطول لا اله الا هو اليه المصير ۞
ما يجادل في ايات الله الا الذين كفروا فلا يغررك تقلبهم في
البلاد ۞ كذبت قبلهم قوم نوح والاحزاب من بعدهم
وهمت كل امة برسولهم ليأخذوه وجادلوا بالباطل ليدحضوا
به الحق فأخذتهم فكيف كان عقاب ۞ وكذلك حقت
كلمت ربك على الذين كفروا انهم اصحاب النار ۞ الذين يحملون
العرش ومن حوله يسبحون بحمد ربهم ويؤمنون به
ويستغفرون للذين امنوا ربنا وسعت كل شيء رحمة وعلما
فاغفر للذين تابوا واتبعوا سبيلك وقهم عذاب الجحيم

ربنا

وَقَالَ فِرْعَوْنُ ذَرُونِيٓ أَقْتُلْ مُوسَىٰ وَلْيَدْعُ رَبَّهُۥٓ إِنِّيٓ أَخَافُ
أَن يُبَدِّلَ دِينَكُمْ أَوْ أَن يُظْهِرَ فِي ٱلْأَرْضِ ٱلْفَسَادَ ۞
وَقَالَ مُوسَىٰٓ إِنِّي عُذْتُ بِرَبِّي وَرَبِّكُم مِّن كُلِّ مُتَكَبِّرٍ لَّا يُؤْمِنُ
بِيَوْمِ ٱلْحِسَابِ ۞ وَقَالَ رَجُلٌ مُّؤْمِنٌ مِّنْ ءَالِ فِرْعَوْنَ يَكْتُمُ
إِيمَٰنَهُۥٓ أَتَقْتُلُونَ رَجُلًا أَن يَقُولَ رَبِّيَ ٱللَّهُ وَقَدْ جَآءَكُم
بِٱلْبَيِّنَٰتِ مِن رَّبِّكُمْ وَإِن يَكُ كَٰذِبًا فَعَلَيْهِ كَذِبُهُۥ وَإِن يَكُ
صَادِقًا يُصِبْكُم بَعْضُ ٱلَّذِي يَعِدُكُمْ إِنَّ ٱللَّهَ لَا يَهْدِي
مَنْ هُوَ مُسْرِفٌ كَذَّابٌ ۞ يَٰقَوْمِ لَكُمُ ٱلْمُلْكُ ٱلْيَوْمَ ظَٰهِرِينَ
فِي ٱلْأَرْضِ فَمَن يَنصُرُنَا مِنۢ بَأْسِ ٱللَّهِ إِن جَآءَنَا ۚ قَالَ فِرْعَوْنُ
مَآ أُرِيكُمْ إِلَّا مَآ أَرَىٰ وَمَآ أَهْدِيكُمْ إِلَّا سَبِيلَ ٱلرَّشَادِ ۞
وَقَالَ ٱلَّذِيٓ ءَامَنَ يَٰقَوْمِ إِنِّيٓ أَخَافُ عَلَيْكُم مِّثْلَ يَوْمِ
ٱلْأَحْزَابِ ۞ مِثْلَ دَأْبِ قَوْمِ نُوحٍ وَعَادٍ وَثَمُودَ وَٱلَّذِينَ
مِنۢ بَعْدِهِمْ ۚ وَمَا ٱللَّهُ يُرِيدُ ظُلْمًا لِّلْعِبَادِ ۞ وَيَٰقَوْمِ إِنِّيٓ
أَخَافُ عَلَيْكُمْ يَوْمَ ٱلتَّنَادِ ۞ يَوْمَ تُوَلُّونَ مُدْبِرِينَ مَا لَكُم
مِّنَ ٱللَّهِ مِنْ عَاصِمٍ ۗ وَمَن يُضْلِلِ ٱللَّهُ فَمَا لَهُۥ مِنْ هَادٍ ۞

اَلْيَوْمَ تُجْزٰى كُلُّ نَفْسٍ بِمَا كَسَبَتْ ۚ لَا ظُلْمَ الْيَوْمَ ۚ اِنَّ اللّٰهَ
سَرِيْعُ الْحِسَابِ ۞ وَاَنْذِرْهُمْ يَوْمَ الْاٰزِفَةِ اِذِ الْقُلُوْبُ لَدَى
الْحَنَاجِرِ كٰظِمِيْنَ ۚ مَا لِلظّٰلِمِيْنَ مِنْ حَمِيْمٍ وَّلَا شَفِيْعٍ يُّطَاعُ
۞ يَعْلَمُ خَآئِنَةَ الْاَعْيُنِ وَمَا تُخْفِي الصُّدُوْرُ ۞ وَاللّٰهُ يَقْضِيْ
بِالْحَقِّ ۗ وَالَّذِيْنَ يَدْعُوْنَ مِنْ دُوْنِهٖ لَا يَقْضُوْنَ بِشَيْءٍ ۗ اِنَّ اللّٰهَ
هُوَ السَّمِيْعُ الْبَصِيْرُ ۞ اَوَلَمْ يَسِيْرُوْا فِي الْاَرْضِ فَيَنْظُرُوْا
كَيْفَ كَانَ عَاقِبَةُ الَّذِيْنَ كَانُوْا مِنْ قَبْلِهِمْ ۗ كَانُوْا هُمْ
اَشَدَّ مِنْهُمْ قُوَّةً وَّاٰثَارًا فِي الْاَرْضِ فَاَخَذَهُمُ اللّٰهُ بِذُنُوْبِهِمْ
وَمَا كَانَ لَهُمْ مِّنَ اللّٰهِ مِنْ وَّاقٍ ۞ ذٰلِكَ بِاَنَّهُمْ كَانَتْ
تَّاْتِيْهِمْ رُسُلُهُمْ بِالْبَيِّنٰتِ فَكَفَرُوْا فَاَخَذَهُمُ اللّٰهُ ۗ اِنَّهٗ
قَوِيٌّ شَدِيْدُ الْعِقَابِ ۞ وَلَقَدْ اَرْسَلْنَا مُوْسٰى بِاٰيٰتِنَا
وَسُلْطٰنٍ مُّبِيْنٍ ۞ اِلٰى فِرْعَوْنَ وَهَامٰنَ وَقَارُوْنَ
فَقَالُوْا سٰحِرٌ كَذَّابٌ ۞ فَلَمَّا جَآءَهُمْ بِالْحَقِّ مِنْ عِنْدِنَا
قَالُوا اقْتُلُوْٓا اَبْنَآءَ الَّذِيْنَ اٰمَنُوْا مَعَهٗ وَاسْتَحْيُوْا
نِسَآءَهُمْ ۗ وَمَا كَيْدُ الْكٰفِرِيْنَ اِلَّا فِيْ ضَلٰلٍ ۞

فَقَالَ

وَيَا قَوْمِ مَالِيٓ أَدْعُوكُمْ إِلَى النَّجٰوةِ وَتَدْعُونَنِيٓ إِلَى النَّارِ ۝
تَدْعُونَنِي لِأَكْفُرَ بِاللّٰهِ وَأُشْرِكَ بِهِۦ مَا لَيْسَ لِي بِهِۦ عِلْمٌ
وَأَنَا أَدْعُوكُمْ إِلَى الْعَزِيزِ الْغَفَّارِ ۝ لَا جَرَمَ أَنَّمَا
تَدْعُونَنِيٓ إِلَيْهِ لَيْسَ لَهُۥ دَعْوَةٌ فِي الدُّنْيَا وَلَا فِي الْآخِرَةِ
وَأَنَّ مَرَدَّنَآ إِلَى اللّٰهِ وَأَنَّ الْمُسْرِفِينَ هُمْ أَصْحٰبُ النَّارِ ۝
فَسَتَذْكُرُونَ مَآ أَقُولُ لَكُمْ ۚ وَأُفَوِّضُ أَمْرِيٓ
إِلَى اللّٰهِ ۚ إِنَّ اللّٰهَ بَصِيرٌۢ بِالْعِبَادِ ۝ فَوَقٰىهُ اللّٰهُ سَيِّـَٔاتِ مَا مَكَرُوا۟
وَحَاقَ بِـَٔالِ فِرْعَوْنَ سُوٓءُ الْعَذَابِ ۝ اَلنَّارُ يُعْرَضُونَ
عَلَيْهَا غُدُوًّا وَعَشِيًّا ۚ وَيَوْمَ تَقُومُ السَّاعَةُ أَدْخِلُوٓا۟
اٰلَ فِرْعَوْنَ أَشَدَّ الْعَذَابِ ۝ وَإِذْ يَتَحَآجُّونَ فِي النَّارِ
فَيَقُولُ الضُّعَفٰٓؤُا۟ لِلَّذِينَ اسْتَكْبَرُوٓا۟ إِنَّا كُنَّا لَكُمْ
تَبَعًا فَهَلْ أَنتُمْ مُّغْنُونَ عَنَّا نَصِيبًا مِّنَ النَّارِ ۝ قَالَ
الَّذِينَ اسْتَكْبَرُوٓا۟ إِنَّا كُلٌّ فِيهَآ إِنَّ اللّٰهَ قَدْ حَكَمَ
بَيْنَ الْعِبَادِ ۝ وَقَالَ الَّذِينَ فِي النَّارِ لِخَزَنَةِ جَهَنَّمَ
ٱدْعُوا۟ رَبَّكُمْ يُخَفِّفْ عَنَّا يَوْمًا مِّنَ الْعَذَابِ ۝

وَلَقَدْ جَآءَكُمْ يُوسُفُ مِنْ قَبْلُ بِالْبَيِّنَاتِ فَمَا زِلْتُمْ فِي شَكٍّ
مِّمَّا جَآءَكُمْ بِهِ حَتَّىٰٓ إِذَا هَلَكَ قُلْتُمْ لَن يَبْعَثَ اللَّهُ مِنۢ بَعْدِهِۦ
رَسُولًا ۚ كَذَٰلِكَ يُضِلُّ اللَّهُ مَنْ هُوَ مُسْرِفٌ مُّرْتَابٌ ۝
ٱلَّذِينَ يُجَٰدِلُونَ فِيٓ ءَايَٰتِ ٱللَّهِ بِغَيْرِ سُلْطَٰنٍ أَتَىٰهُمْ ۖ كَبُرَ
مَقْتًا عِندَ ٱللَّهِ وَعِندَ ٱلَّذِينَ ءَامَنُوا ۚ كَذَٰلِكَ يَطْبَعُ ٱللَّهُ
عَلَىٰ كُلِّ قَلْبِ مُتَكَبِّرٍ جَبَّارٍ ۝ وَقَالَ فِرْعَوْنُ يَٰهَٰمَٰنُ
ٱبْنِ لِي صَرْحًا لَّعَلِّيٓ أَبْلُغُ ٱلْأَسْبَٰبَ ۝ أَسْبَٰبَ
ٱلسَّمَٰوَٰتِ فَأَطَّلِعَ إِلَىٰٓ إِلَٰهِ مُوسَىٰ وَإِنِّي لَأَظُنُّهُۥ كَٰذِبًا ۚ
وَكَذَٰلِكَ زُيِّنَ لِفِرْعَوْنَ سُوٓءُ عَمَلِهِۦ وَصُدَّ عَنِ ٱلسَّبِيلِ ۚ
وَمَا كَيْدُ فِرْعَوْنَ إِلَّا فِي تَبَابٍ ۝ وَقَالَ ٱلَّذِيٓ
ءَامَنَ يَٰقَوْمِ ٱتَّبِعُونِ أَهْدِكُمْ سَبِيلَ ٱلرَّشَادِ ۝ يَٰقَوْمِ
إِنَّمَا هَٰذِهِ ٱلْحَيَوٰةُ ٱلدُّنْيَا مَتَٰعٌ ۖ وَإِنَّ ٱلْءَاخِرَةَ هِيَ دَارُ ٱلْقَرَارِ
۝ مَنْ عَمِلَ سَيِّئَةً فَلَا يُجْزَىٰٓ إِلَّا مِثْلَهَا ۖ وَمَنْ عَمِلَ
صَٰلِحًا مِّن ذَكَرٍ أَوْ أُنثَىٰ وَهُوَ مُؤْمِنٌ فَأُو۟لَٰٓئِكَ
يَدْخُلُونَ ٱلْجَنَّةَ يُرْزَقُونَ فِيهَا بِغَيْرِ حِسَابٍ ۝

إِنَّ السَّاعَةَ لَآتِيَةٌ لَا رَيْبَ فِيهَا وَلَٰكِنَّ أَكْثَرَ النَّاسِ
لَا يُؤْمِنُونَ ۞ وَقَالَ رَبُّكُمُ ادْعُونِي أَسْتَجِبْ لَكُمْ
إِنَّ الَّذِينَ يَسْتَكْبِرُونَ عَنْ عِبَادَتِي سَيَدْخُلُونَ جَهَنَّمَ
دَاخِرِينَ ۞ اللَّهُ الَّذِي جَعَلَ لَكُمُ اللَّيْلَ لِتَسْكُنُوا
فِيهِ وَالنَّهَارَ مُبْصِرًا إِنَّ اللَّهَ لَذُو فَضْلٍ عَلَى النَّاسِ وَلَٰكِنَّ
أَكْثَرَ النَّاسِ لَا يَشْكُرُونَ ۞ ذَٰلِكُمُ اللَّهُ رَبُّكُمْ
خَالِقُ كُلِّ شَيْءٍ لَا إِلَٰهَ إِلَّا هُوَ فَأَنَّىٰ تُؤْفَكُونَ ۞
كَذَٰلِكَ يُؤْفَكُ الَّذِينَ كَانُوا بِآيَاتِ اللَّهِ يَجْحَدُونَ
۞ اللَّهُ الَّذِي جَعَلَ لَكُمُ الْأَرْضَ قَرَارًا وَالسَّمَاءَ بِنَاءً
وَصَوَّرَكُمْ فَأَحْسَنَ صُوَرَكُمْ وَرَزَقَكُمْ
مِنَ الطَّيِّبَاتِ ذَٰلِكُمُ اللَّهُ رَبُّكُمْ فَتَبَارَكَ اللَّهُ رَبُّ الْعَالَمِينَ
۞ هُوَ الْحَيُّ لَا إِلَٰهَ إِلَّا هُوَ فَادْعُوهُ مُخْلِصِينَ لَهُ الدِّينَ ۗ
الْحَمْدُ لِلَّهِ رَبِّ الْعَالَمِينَ ۞ قُلْ إِنِّي نُهِيتُ أَنْ أَعْبُدَ
الَّذِينَ تَدْعُونَ مِنْ دُونِ اللَّهِ لَمَّا جَاءَنِيَ الْبَيِّنَاتُ
مِنْ رَبِّي وَأُمِرْتُ أَنْ أُسْلِمَ لِرَبِّ الْعَالَمِينَ ۞

قالوا أولم تك تأتيكم رسلكم بالبينات قالوا
بلى قالوا فادعوا وما دعؤا الكافرين إلا في ضلال
۞ إنا لننصر رسلنا والذين آمنوا في الحيوة الدنيا ويوم
يقوم الأشهاد ۞ يوم لا ينفع الظالمين معذرتهم
ولهم اللعنة ولهم سوء الدار ۞ ولقد آتينا موسى
الهدى وأورثنا بني إسرائيل الكتاب ۞ هدى
وذكرى لأولي الألباب ۞ فاصبر إن
وعد الله حق واستغفر لذنبك وسبح بحمد ربك
بالعشي والإبكار ۞ إن الذين يجادلون في آيات
الله بغير سلطان أتيهم إن في صدورهم إلا كبر
ما هم ببالغيه فاستعذ بالله إنه هو السميع
البصير ۞ لخلق السموات والأرض أكبر من
خلق الناس ولكن أكثر الناس لا يعلمون ۞
وما يستوي الأعمى والبصير والذين آمنوا وعملوا
الصالحات ولا المسيء قليلا ما تتذكرون ۞

وَلَقَدْ أَرْسَلْنَا رُسُلًا مِنْ قَبْلِكَ مِنْهُمْ مَنْ قَصَصْنَا عَلَيْكَ
وَمِنْهُمْ مَنْ لَمْ نَقْصُصْ عَلَيْكَ وَمَا كَانَ لِرَسُولٍ أَنْ
يَأْتِيَ بِآيَةٍ إِلَّا بِإِذْنِ اللَّهِ فَإِذَا جَاءَ أَمْرُ اللَّهِ قُضِيَ بِالْحَقِّ وَخَسِرَ
هُنَالِكَ الْمُبْطِلُونَ ۝ اللَّهُ الَّذِي جَعَلَ لَكُمُ الْأَنْعَامَ
لِتَرْكَبُوا مِنْهَا وَمِنْهَا تَأْكُلُونَ ۝ وَلَكُمْ فِيهَا مَنَافِعُ
وَلِتَبْلُغُوا عَلَيْهَا حَاجَةً فِي صُدُورِكُمْ وَعَلَيْهَا وَعَلَى الْفُلْكِ
تُحْمَلُونَ ۝ وَيُرِيكُمْ آيَاتِهِ فَأَيَّ آيَاتِ اللَّهِ تُنْكِرُونَ ۝ أَفَلَمْ
يَسِيرُوا فِي الْأَرْضِ فَيَنْظُرُوا كَيْفَ كَانَ عَاقِبَةُ الَّذِينَ
مِنْ قَبْلِهِمْ كَانُوا أَكْثَرَ مِنْهُمْ وَأَشَدَّ قُوَّةً وَآثَارًا
فِي الْأَرْضِ فَمَا أَغْنَى عَنْهُمْ مَا كَانُوا يَكْسِبُونَ ۝ فَلَمَّا
جَاءَتْهُمْ رُسُلُهُمْ بِالْبَيِّنَاتِ فَرِحُوا بِمَا عِنْدَهُمْ مِنَ الْعِلْمِ
وَحَاقَ بِهِمْ مَا كَانُوا بِهِ يَسْتَهْزِئُونَ ۝ فَلَمَّا رَأَوْا بَأْسَنَا
قَالُوا آمَنَّا بِاللَّهِ وَحْدَهُ وَكَفَرْنَا بِمَا كُنَّا بِهِ مُشْرِكِينَ ۝
فَلَمْ يَكُ يَنْفَعُهُمْ إِيمَانُهُمْ لَمَّا رَأَوْا بَأْسَنَا سُنَّتَ اللَّهِ الَّتِي
قَدْ خَلَتْ فِي عِبَادِهِ وَخَسِرَ هُنَالِكَ الْكَافِرُونَ ۝

هُوَ الَّذِي خَلَقَكُمْ مِنْ تُرَابٍ ثُمَّ مِنْ نُطْفَةٍ ثُمَّ مِنْ عَلَقَةٍ ثُمَّ
يُخْرِجُكُمْ طِفْلًا ثُمَّ لِتَبْلُغُوا أَشُدَّكُمْ ثُمَّ لِتَكُونُوا شُيُوخًا
وَمِنْكُمْ مَنْ يُتَوَفَّى مِنْ قَبْلُ وَلِتَبْلُغُوا أَجَلًا مُسَمًّى وَلَعَلَّكُمْ
تَعْقِلُونَ ۞ هُوَ الَّذِي يُحْيِي وَيُمِيتُ فَإِذَا قَضَى أَمْرًا
فَإِنَّمَا يَقُولُ لَهُ كُنْ فَيَكُونُ ۞ أَلَمْ تَرَ إِلَى الَّذِينَ يُجَادِلُونَ
فِي آيَاتِ اللَّهِ أَنَّى يُصْرَفُونَ ۞ الَّذِينَ كَذَّبُوا بِالْكِتَابِ
وَبِمَا أَرْسَلْنَا بِهِ رُسُلَنَا فَسَوْفَ يَعْلَمُونَ ۞ إِذِ الْأَغْلَالُ
فِي أَعْنَاقِهِمْ وَالسَّلَاسِلُ يُسْحَبُونَ ۞ فِي الْحَمِيمِ ثُمَّ
فِي النَّارِ يُسْجَرُونَ ۞ ثُمَّ قِيلَ لَهُمْ أَيْنَ مَا كُنْتُمْ تُشْرِكُونَ ۞
مِنْ دُونِ اللَّهِ قَالُوا ضَلُّوا عَنَّا بَلْ لَمْ نَكُنْ نَدْعُوا مِنْ قَبْلُ
شَيْئًا كَذَلِكَ يُضِلُّ اللَّهُ الْكَافِرِينَ ۞ ذَلِكُمْ بِمَا كُنْتُمْ
تَفْرَحُونَ فِي الْأَرْضِ بِغَيْرِ الْحَقِّ وَبِمَا كُنْتُمْ تَمْرَحُونَ ۞
ادْخُلُوا أَبْوَابَ جَهَنَّمَ خَالِدِينَ فِيهَا فَبِئْسَ مَثْوَى
الْمُتَكَبِّرِينَ ۞ فَاصْبِرْ إِنَّ وَعْدَ اللَّهِ حَقٌّ فَإِمَّا نُرِيَنَّكَ
بَعْضَ الَّذِي نَعِدُهُمْ أَوْ نَتَوَفَّيَنَّكَ فَإِلَيْنَا يُرْجَعُونَ ۞

فقضيهن سبع سموات في يومين وأوحى في كل سماء أمرها
وزينا السماء الدنيا بمصابيح وحفظا ذلك تقدير العزيز
العليم ۞ فإن أعرضوا فقل أنذرتكم صاعقة مثل صاعقة
عاد وثمود ۞ إذ جاءتهم الرسل من بين أيديهم ومن خلفهم
ألا تعبدوا إلا الله قالوا لو شاء ربنا لأنزل ملائكة
فإنا بما أرسلتم به كافرون ۞ فأما عاد فاستكبروا في الأرض
بغير الحق وقالوا من أشد منا قوة أولم يروا أن الله الذي
خلقهم هو أشد منهم قوة وكانوا بآياتنا يجحدون ۞
فأرسلنا عليهم ريحا صرصرا في أيام نحسات لنذيقهم
عذاب الخزي في الحياة الدنيا ولعذاب الآخرة أخزى
وهم لا ينصرون ۞ وأما ثمود فهديناهم فاستحبوا العمى
على الهدى فأخذتهم صاعقة العذاب الهون بما كانوا
يكسبون ۞ ونجينا الذين آمنوا وكانوا يتقون ۞ ويوم يحشر
أعداء الله إلى النار فهم يوزعون ۞ حتى إذا ما جاءوها شهد
عليهم سمعهم وأبصارهم وجلودهم بما كانوا يعملون ۞

سورة السجدة أو فصلت وتسمى أيضا سورة حم وهي مكية

بسم الله الرحمن الرحيم

حم * تنزيل من الرحمن الرحيم * كتاب فصلت آياته قرآنا عربيا
لقوم يعلمون * بشيرا ونذيرا فأعرض أكثرهم فهم لا يسمعون
* وقالوا قلوبنا في أكنة مما تدعونا إليه وفي آذاننا وقر ومن
بيننا وبينك حجاب فاعمل إننا عاملون * قل إنما أنا بشر
مثلكم يوحى إلي أنما إلهكم إله واحد فاستقيموا إليه
واستغفروه وويل للمشركين * الذين لا يؤتون الزكوة وهم
بالآخرة هم كافرون * إن الذين آمنوا وعملوا الصالحات لهم
أجر غير ممنون * قل أئنكم لتكفرون بالذي خلق الأرض في
يومين وتجعلون له أندادا ذلك رب العالمين * وجعل فيها
رواسي من فوقها وبارك فيها وقدر فيها أقواتها في أربعة أيام
سواء للسائلين * ثم استوى إلى السماء وهي دخان فقال
لها وللأرض ائتيا طوعا أو كرها قالتا أتينا طائعين *

فقضيهن سبع سموات في يومين وأوحى في كل سماء أمرها
وزينا السماء الدنيا بمصابيح وحفظا ذلك تقدير العزيز
العليم ۞ فإن أعرضوا فقل أنذرتكم صاعقة مثل صاعقة
عاد وثمود ۞ إذ جاءتهم الرسل من بين أيديهم ومن خلفهم
ألا تعبدوا إلا الله قالوا لو شاء ربنا لأنزل ملائكة
فإنا بما أرسلتم به كافرون ۞ فأما عاد فاستكبروا في الأرض
بغير الحق وقالوا من أشد منا قوة أولم يروا أن الله الذي
خلقهم هو أشد منهم قوة وكانوا بآياتنا يجحدون ۞
فأرسلنا عليهم ريحا صرصرا في أيام نحسات لنذيقهم
عذاب الخزي في الحياة الدنيا ولعذاب الآخرة أخزى
وهم لا ينصرون ۞ وأما ثمود فهديناهم فاستحبوا العمى
على الهدى فأخذتهم صاعقة العذاب الهون بما كانوا
يكسبون ۞ ونجينا الذين آمنوا وكانوا يتقون ۞ ويوم يحشر
أعداء الله إلى النار فهم يوزعون ۞ حتى إذا ما جاءوها شهد
عليهم سمعهم وأبصارهم وجلودهم بما كانوا يعملون ۞

سورة السجدة أو فصلت ومكية مع رابع وخمسون آية

بسم الله الرحمن الرحيم

حم تنزيل من الرحمن الرحيم ۞ كتاب فصلت آياته قرآنا عربيا
لقوم يعلمون ۞ بشيرا ونذيرا فأعرض أكثرهم فهم لا يسمعون
۞ وقالوا قلوبنا في أكنة مما تدعونا إليه وفي آذاننا وقر ومن
بيننا وبينك حجاب فاعمل إننا عاملون ۞ قل إنما أنا بشر
مثلكم يوحى إلي أنما إلهكم إله واحد فاستقيموا إليه
واستغفروه وويل للمشركين ۞ الذين لا يؤتون الزكوة وهم
بالآخرة هم كافرون ۞ إن الذين آمنوا وعملوا الصالحات لهم
أجر غير ممنون ۞ قل أئنكم لتكفرون بالذي خلق الأرض في
يومين وتجعلون له أندادا ذلك رب العالمين ۞ وجعل فيها
رواسي من فوقها وبارك فيها وقدر فيها أقواتها في أربعة أيام
سواء للسائلين ۞ ثم استوى إلى السماء وهي دخان فقال
لها وللأرض ائتيا طوعا أو كرها قالتا أتينا طائعين ۞

إِنَّ الَّذِينَ قَالُوا رَبُّنَا اللَّهُ ثُمَّ اسْتَقَامُوا تَتَنَزَّلُ عَلَيْهِمُ
الْمَلَائِكَةُ أَلَّا تَخَافُوا وَلَا تَحْزَنُوا وَأَبْشِرُوا بِالْجَنَّةِ
الَّتِي كُنْتُمْ تُوعَدُونَ ۝ نَحْنُ أَوْلِيَاؤُكُمْ فِي الْحَيَاةِ
الدُّنْيَا وَفِي الْآخِرَةِ وَلَكُمْ فِيهَا مَا تَشْتَهِي أَنْفُسُكُمْ
وَلَكُمْ فِيهَا مَا تَدَّعُونَ ۝ نُزُلًا مِنْ غَفُورٍ رَحِيمٍ ۝ وَمَنْ أَحْسَنُ
قَوْلًا مِمَّنْ دَعَا إِلَى اللَّهِ وَعَمِلَ صَالِحًا وَقَالَ إِنَّنِي مِنَ الْمُسْلِمِينَ
۝ وَلَا تَسْتَوِي الْحَسَنَةُ وَلَا السَّيِّئَةُ ادْفَعْ بِالَّتِي هِيَ
أَحْسَنُ فَإِذَا الَّذِي بَيْنَكَ وَبَيْنَهُ عَدَاوَةٌ كَأَنَّهُ وَلِيٌّ
حَمِيمٌ ۝ وَمَا يُلَقَّاهَا إِلَّا الَّذِينَ صَبَرُوا وَمَا يُلَقَّاهَا
إِلَّا ذُو حَظٍّ عَظِيمٍ ۝ وَإِمَّا يَنْزَغَنَّكَ مِنَ الشَّيْطَانِ نَزْغٌ
فَاسْتَعِذْ بِاللَّهِ إِنَّهُ هُوَ السَّمِيعُ الْعَلِيمُ ۝ وَمِنْ آيَاتِهِ
اللَّيْلُ وَالنَّهَارُ وَالشَّمْسُ وَالْقَمَرُ لَا تَسْجُدُوا لِلشَّمْسِ
وَلَا لِلْقَمَرِ وَاسْجُدُوا لِلَّهِ الَّذِي خَلَقَهُنَّ إِنْ كُنْتُمْ إِيَّاهُ
تَعْبُدُونَ ۝ فَإِنِ اسْتَكْبَرُوا فَالَّذِينَ عِنْدَ رَبِّكَ
يُسَبِّحُونَ لَهُ بِاللَّيْلِ وَالنَّهَارِ وَهُمْ لَا يَسْأَمُونَ ۝

سجدة

وَقَالُوا لِجُلُودِهِمْ لِمَ شَهِدْتُمْ عَلَيْنَا قَالُوا أَنْطَقَنَا اللَّهُ الَّذِي
أَنْطَقَ كُلَّ شَيْءٍ وَهُوَ خَلَقَكُمْ أَوَّلَ مَرَّةٍ وَإِلَيْهِ تُرْجَعُونَ ۞
وَمَا كُنْتُمْ تَسْتَتِرُونَ أَنْ يَشْهَدَ عَلَيْكُمْ سَمْعُكُمْ وَلَا أَبْصَارُكُمْ
وَلَا جُلُودُكُمْ وَلَكِنْ ظَنَنْتُمْ أَنَّ اللَّهَ لَا يَعْلَمُ كَثِيرًا مِمَّا تَعْمَلُونَ ۞
وَذَٰلِكُمْ ظَنُّكُمُ الَّذِي ظَنَنْتُمْ بِرَبِّكُمْ أَرْدَاكُمْ فَأَصْبَحْتُمْ
مِنَ الْخَاسِرِينَ ۞ فَإِنْ يَصْبِرُوا فَالنَّارُ مَثْوًى لَهُمْ وَإِنْ يَسْتَعْتِبُوا
فَمَا هُمْ مِنَ الْمُعْتَبِينَ ۞ وَقَيَّضْنَا لَهُمْ قُرَنَاءَ فَزَيَّنُوا لَهُمْ مَا بَيْنَ
أَيْدِيهِمْ وَمَا خَلْفَهُمْ وَحَقَّ عَلَيْهِمُ الْقَوْلُ فِي أُمَمٍ قَدْ خَلَتْ
مِنْ قَبْلِهِمْ مِنَ الْجِنِّ وَالْإِنْسِ إِنَّهُمْ كَانُوا خَاسِرِينَ ۞ وَقَالَ
الَّذِينَ كَفَرُوا لَا تَسْمَعُوا لِهَٰذَا الْقُرْآنِ وَالْغَوْا فِيهِ لَعَلَّكُمْ
تَغْلِبُونَ ۞ فَلَنُذِيقَنَّ الَّذِينَ كَفَرُوا عَذَابًا شَدِيدًا وَلَنَجْزِيَنَّهُمْ
أَسْوَأَ الَّذِي كَانُوا يَعْمَلُونَ ۞ ذَٰلِكَ جَزَاءُ أَعْدَاءِ اللَّهِ النَّارُ
لَهُمْ فِيهَا دَارُ الْخُلْدِ جَزَاءً بِمَا كَانُوا بِآيَاتِنَا يَجْحَدُونَ ۞
وَقَالَ الَّذِينَ كَفَرُوا رَبَّنَا أَرِنَا الَّذَيْنِ أَضَلَّانَا مِنَ الْجِنِّ
وَالْإِنْسِ نَجْعَلْهُمَا تَحْتَ أَقْدَامِنَا لِيَكُونَا مِنَ الْأَسْفَلِينَ ۞

إليه يرد علم الساعة وما تخرج من ثمرات من أكمامها
وما تحمل من أنثى ولا تضع إلا بعلمه ويوم يناديهم
أين شركائي قالوا آذناك ما منا من شهيد ۞ وضل
عنهم ما كانوا يدعون من قبل وظنوا ما لهم من محيص ۞
لا يسأم الإنسان من دعاء الخير وإن مسه الشر فيؤوس
قنوط ۞ ولئن أذقناه رحمة منا من بعد ضراء مسته
ليقولن هذا لي وما أظن الساعة قائمة ولئن رجعت
إلى ربي إن لي عنده للحسنى فلننبئن الذين كفروا بما عملوا
ولنذيقنهم من عذاب غليظ ۞ وإذا أنعمنا على الإنسان
أعرض ونأى بجانبه وإذا مسه الشر فذو دعاء عريض ۞
قل أرأيتم إن كان من عند الله ثم كفرتم به من أضل
ممن هو في شقاق بعيد ۞ سنريهم آياتنا في الآفاق
وفي أنفسهم حتى يتبين لهم أنه الحق أولم يكف
بربك أنه على كل شيء شهيد ۞ ألا إنهم في
مرية من لقاء ربهم ألا إنه بكل شيء محيط ۞

وَمِنْ آيَاتِهِ أَنَّكَ تَرَى الْأَرْضَ خَاشِعَةً فَإِذَا أَنْزَلْنَا عَلَيْهَا
الْمَاءَ اهْتَزَّتْ وَرَبَتْ إِنَّ الَّذِي أَحْيَاهَا لَمُحْيِي الْمَوْتَىٰ إِنَّهُ عَلَىٰ
كُلِّ شَيْءٍ قَدِيرٌ ۞ إِنَّ الَّذِينَ يُلْحِدُونَ فِي آيَاتِنَا لَا يَخْفَوْنَ عَلَيْنَا
أَفَمَنْ يُلْقَىٰ فِي النَّارِ خَيْرٌ أَمْ مَنْ يَأْتِي آمِنًا يَوْمَ الْقِيَامَةِ اعْمَلُوا
مَا شِئْتُمْ إِنَّهُ بِمَا تَعْمَلُونَ بَصِيرٌ ۞ إِنَّ الَّذِينَ كَفَرُوا بِالذِّكْرِ
لَمَّا جَاءَهُمْ وَإِنَّهُ لَكِتَابٌ عَزِيزٌ ۞ لَا يَأْتِيهِ الْبَاطِلُ مِنْ بَيْنِ
يَدَيْهِ وَلَا مِنْ خَلْفِهِ تَنْزِيلٌ مِنْ حَكِيمٍ حَمِيدٍ ۞ مَا يُقَالُ لَكَ
إِلَّا مَا قَدْ قِيلَ لِلرُّسُلِ مِنْ قَبْلِكَ إِنَّ رَبَّكَ لَذُو مَغْفِرَةٍ
وَذُو عِقَابٍ أَلِيمٍ ۞ وَلَوْ جَعَلْنَاهُ قُرْآنًا أَعْجَمِيًّا لَقَالُوا
لَوْلَا فُصِّلَتْ آيَاتُهُ ءَأَعْجَمِيٌّ وَعَرَبِيٌّ قُلْ هُوَ لِلَّذِينَ آمَنُوا هُدًى
وَشِفَاءٌ وَالَّذِينَ لَا يُؤْمِنُونَ فِي آذَانِهِمْ وَقْرٌ وَهُوَ عَلَيْهِمْ
عَمًى أُولَٰئِكَ يُنَادَوْنَ مِنْ مَكَانٍ بَعِيدٍ ۞ وَلَقَدْ آتَيْنَا مُوسَى
الْكِتَابَ فَاخْتُلِفَ فِيهِ وَلَوْلَا كَلِمَةٌ سَبَقَتْ مِنْ رَبِّكَ لَقُضِيَ
بَيْنَهُمْ وَإِنَّهُمْ لَفِي شَكٍّ مِنْهُ مُرِيبٍ ۞ مَنْ عَمِلَ صَالِحًا فَلِنَفْسِهِ
وَمَنْ أَسَاءَ فَعَلَيْهَا وَمَا رَبُّكَ بِظَلَّامٍ لِلْعَبِيدِ ۞

فاطر السموات والارض جعل لكم من انفسكم ازواجا
ومن الانعام ازواجا يذرؤكم فيه ليس كمثله شيء وهو السميع
البصير ۞ له مقاليد السموات والارض يبسط الرزق
لمن يشاء ويقدر انه بكل شيء عليم ۞ شرع لكم
من الدين ما وصى به نوحا والذي اوحينا اليك وما وصينا
به ابراهيم وموسى وعيسى ان اقيموا الدين ولا تتفرقوا
فيه كبر على المشركين ما تدعوهم اليه الله
يجتبي اليه من يشاء ويهدي اليه من ينيب ۞ وما تفرقوا
الا من بعد ما جاءهم العلم بغيا بينهم ولولا كلمة
سبقت من ربك الى اجل مسمى لقضي بينهم وان الذين اورثوا
الكتاب من بعدهم لفي شك منه مريب ۞ فلذلك فادع
واستقم كما امرت ولا تتبع اهواءهم وقل امنت
بما انزل الله من كتاب وامرت لاعدل بينكم الله ربنا
وربكم لنا اعمالنا ولكم اعمالكم لا حجة
بيننا وبينكم الله يجمع بيننا واليه المصير ۞

سورة الشورى مكية وهي خمسون آية وثلاث ركوعات

بسم الله الرحمن الرحيم

حم ۞ عسق ۞ كذلك يوحي إليك وإلى الذين من قبلك الله
العزيز الحكيم ۞ له ما في السموات وما في الأرض وهو العلي
العظيم ۞ تكاد السموات يتفطرن من فوقهن والملئكة
يسبحون بحمد ربهم ويستغفرون لمن في الأرض ألا إن الله
هو الغفور الرحيم ۞ والذين اتخذوا من دونه أولياء الله حفيظ
عليهم وما أنت عليهم بوكيل ۞ وكذلك أوحينا إليك قرانا عربيا
لتنذر أم القرى ومن حولها وتنذر يوم الجمع لا ريب فيه فريق
في الجنة وفريق في السعير ۞ ولو شاء الله لجعلهم أمة واحدة
ولكن يدخل من يشاء في رحمته والظالمون ما لهم من ولي ولا
نصير ۞ أم اتخذوا من دونه أولياء فالله هو الولي وهو يحي
الموتى وهو على كل شيء قدير ۞ وما اختلفتم فيه من شيء
فحكمه إلى الله ذلكم الله ربي عليه توكلت وإليه أنيب ۞

ذٰلِكَ الَّذِي يُبَشِّرُ اللّٰهُ عِبَادَهُ الَّذِينَ آمَنُوا وَعَمِلُوا الصَّالِحَاتِ
قُلْ لَا أَسْأَلُكُمْ عَلَيْهِ أَجْرًا إِلَّا الْمَوَدَّةَ فِي الْقُرْبَىٰ وَمَنْ يَقْتَرِفْ
حَسَنَةً نَزِدْ لَهُ فِيهَا حُسْنًا إِنَّ اللّٰهَ غَفُورٌ شَكُورٌ ۞ أَمْ يَقُولُونَ
افْتَرَىٰ عَلَى اللّٰهِ كَذِبًا فَإِنْ يَشَإِ اللّٰهُ يَخْتِمْ عَلَىٰ قَلْبِكَ وَيَمْحُ اللّٰهُ
الْبَاطِلَ وَيُحِقُّ الْحَقَّ بِكَلِمَاتِهِ إِنَّهُ عَلِيمٌ بِذَاتِ الصُّدُورِ
۞ وَهُوَ الَّذِي يَقْبَلُ التَّوْبَةَ عَنْ عِبَادِهِ وَيَعْفُوا عَنِ السَّيِّئَاتِ
وَيَعْلَمُ مَا تَفْعَلُونَ ۞ وَيَسْتَجِيبُ الَّذِينَ آمَنُوا وَعَمِلُوا الصَّالِحَاتِ
وَيَزِيدُهُمْ مِنْ فَضْلِهِ وَالْكَافِرُونَ لَهُمْ عَذَابٌ شَدِيدٌ ۞
وَلَوْ بَسَطَ اللّٰهُ الرِّزْقَ لِعِبَادِهِ لَبَغَوْا فِي الْأَرْضِ وَلٰكِنْ يُنَزِّلُ
بِقَدَرٍ مَا يَشَاءُ إِنَّهُ بِعِبَادِهِ خَبِيرٌ بَصِيرٌ ۞ وَهُوَ الَّذِي
يُنَزِّلُ الْغَيْثَ مِنْ بَعْدِ مَا قَنَطُوا وَيَنْشُرُ رَحْمَتَهُ وَهُوَ الْوَلِيُّ
الْحَمِيدُ ۞ وَمِنْ آيَاتِهِ خَلْقُ السَّمٰوَاتِ وَالْأَرْضِ وَمَا بَثَّ فِيهِمَا
مِنْ دَابَّةٍ وَهُوَ عَلَىٰ جَمْعِهِمْ إِذَا يَشَاءُ قَدِيرٌ ۞ وَمَا أَصَابَكُمْ
مِنْ مُصِيبَةٍ فَبِمَا كَسَبَتْ أَيْدِيكُمْ وَيَعْفُوا عَنْ كَثِيرٍ ۞ وَمَا أَنْتُمْ
بِمُعْجِزِينَ فِي الْأَرْضِ وَمَا لَكُمْ مِنْ دُونِ اللّٰهِ مِنْ وَلِيٍّ وَلَا نَصِيرٍ ۞

وَالَّذِينَ يُحَاجُّونَ فِي اللَّهِ مِنْ بَعْدِ مَا اسْتُجِيبَ لَهُ حُجَّتُهُمْ
دَاحِضَةٌ عِنْدَ رَبِّهِمْ وَعَلَيْهِمْ غَضَبٌ وَلَهُمْ عَذَابٌ شَدِيدٌ
۞ اللَّهُ الَّذِي أَنْزَلَ الْكِتَابَ بِالْحَقِّ وَالْمِيزَانَ وَمَا يُدْرِيكَ
لَعَلَّ السَّاعَةَ قَرِيبٌ ۞ يَسْتَعْجِلُ بِهَا الَّذِينَ لَا يُؤْمِنُونَ بِهَا
وَالَّذِينَ آمَنُوا مُشْفِقُونَ مِنْهَا وَيَعْلَمُونَ أَنَّهَا الْحَقُّ أَلَا إِنَّ الَّذِينَ
يُمَارُونَ فِي السَّاعَةِ لَفِي ضَلَالٍ بَعِيدٍ ۞ اللَّهُ لَطِيفٌ بِعِبَادِهِ
يَرْزُقُ مَنْ يَشَاءُ وَهُوَ الْقَوِيُّ الْعَزِيزُ ۞ مَنْ كَانَ يُرِيدُ حَرْثَ
الْآخِرَةِ نَزِدْ لَهُ فِي حَرْثِهِ وَمَنْ كَانَ يُرِيدُ حَرْثَ
الدُّنْيَا نُؤْتِهِ مِنْهَا وَمَا لَهُ فِي الْآخِرَةِ مِنْ نَصِيبٍ ۞
أَمْ لَهُمْ شُرَكَاءُ شَرَعُوا لَهُمْ مِنَ الدِّينِ مَا لَمْ يَأْذَنْ
بِهِ اللَّهُ وَلَوْلَا كَلِمَةُ الْفَصْلِ لَقُضِيَ بَيْنَهُمْ وَإِنَّ
الظَّالِمِينَ لَهُمْ عَذَابٌ أَلِيمٌ ۞ تَرَى الظَّالِمِينَ
مُشْفِقِينَ مِمَّا كَسَبُوا وَهُوَ وَاقِعٌ بِهِمْ وَالَّذِينَ آمَنُوا
وَعَمِلُوا الصَّالِحَاتِ فِي رَوْضَاتِ الْجَنَّاتِ لَهُمْ
مَا يَشَاءُونَ عِنْدَ رَبِّهِمْ ذَلِكَ هُوَ الْفَضْلُ الْكَبِيرُ ۞

وَتَرَىٰهُمْ يُعْرَضُونَ عَلَيْهَا خَٰشِعِينَ مِنَ ٱلذُّلِّ يَنظُرُونَ مِن طَرْفٍ
خَفِيٍّ ۗ وَقَالَ ٱلَّذِينَ ءَامَنُوٓا۟ إِنَّ ٱلْخَٰسِرِينَ ٱلَّذِينَ خَسِرُوٓا۟ أَنفُسَهُمْ
وَأَهْلِيهِمْ يَوْمَ ٱلْقِيَٰمَةِ ۗ أَلَآ إِنَّ ٱلظَّٰلِمِينَ فِى عَذَابٍ مُّقِيمٍ ۝
وَمَا كَانَ لَهُم مِّنْ أَوْلِيَآءَ يَنصُرُونَهُم مِّن دُونِ ٱللَّهِ ۗ وَمَن يُضْلِلِ
ٱللَّهُ فَمَا لَهُۥ مِن سَبِيلٍ ۝ ٱسْتَجِيبُوا۟ لِرَبِّكُم مِّن قَبْلِ أَن يَأْتِىَ يَوْمٌ
لَّا مَرَدَّ لَهُۥ مِنَ ٱللَّهِ ۚ مَا لَكُم مِّن مَّلْجَإٍ يَوْمَئِذٍ وَمَا لَكُم
مِّن نَّكِيرٍ ۝ فَإِنْ أَعْرَضُوا۟ فَمَآ أَرْسَلْنَٰكَ عَلَيْهِمْ حَفِيظًا ۖ
إِنْ عَلَيْكَ إِلَّا ٱلْبَلَٰغُ ۗ وَإِنَّآ إِذَآ أَذَقْنَا ٱلْإِنسَٰنَ مِنَّا رَحْمَةً
فَرِحَ بِهَا ۖ وَإِن تُصِبْهُمْ سَيِّئَةٌۢ بِمَا قَدَّمَتْ أَيْدِيهِمْ فَإِنَّ ٱلْإِنسَٰنَ
كَفُورٌ ۝ لِّلَّهِ مُلْكُ ٱلسَّمَٰوَٰتِ وَٱلْأَرْضِ ۚ يَخْلُقُ مَا يَشَآءُ ۚ
يَهَبُ لِمَن يَشَآءُ إِنَٰثًا وَيَهَبُ لِمَن يَشَآءُ ٱلذُّكُورَ ۝
أَوْ يُزَوِّجُهُمْ ذُكْرَانًا وَإِنَٰثًا ۖ وَيَجْعَلُ مَن يَشَآءُ عَقِيمًا ۚ
إِنَّهُۥ عَلِيمٌ قَدِيرٌ ۝ وَمَا كَانَ لِبَشَرٍ أَن يُكَلِّمَهُ
ٱللَّهُ إِلَّا وَحْيًا أَوْ مِن وَرَآئِ حِجَابٍ أَوْ يُرْسِلَ رَسُولًا
فَيُوحِىَ بِإِذْنِهِۦ مَا يَشَآءُ ۚ إِنَّهُۥ عَلِىٌّ حَكِيمٌ ۝

وَمِنْ آيَاتِهِ الْجَوَارِ فِي الْبَحْرِ كَالْأَعْلَامِ ۞ إِنْ يَشَأْ يُسْكِنِ الرِّيحَ
فَيَظْلَلْنَ رَوَاكِدَ عَلَىٰ ظَهْرِهِ ۚ إِنَّ فِي ذَٰلِكَ لَآيَاتٍ لِّكُلِّ صَبَّارٍ
شَكُورٍ ۞ أَوْ يُوبِقْهُنَّ بِمَا كَسَبُوا وَيَعْفُ عَن كَثِيرٍ ۞ وَيَعْلَمَ
الَّذِينَ يُجَادِلُونَ فِي آيَاتِنَا مَا لَهُم مِّن مَّحِيصٍ ۞ فَمَا أُوتِيتُم
مِّن شَيْءٍ فَمَتَاعُ الْحَيَاةِ الدُّنْيَا ۖ وَمَا عِندَ اللَّهِ خَيْرٌ وَأَبْقَىٰ لِلَّذِينَ آمَنُوا
وَعَلَىٰ رَبِّهِمْ يَتَوَكَّلُونَ ۞ وَالَّذِينَ يَجْتَنِبُونَ كَبَائِرَ الْإِثْمِ
وَالْفَوَاحِشَ وَإِذَا مَا غَضِبُوا هُمْ يَغْفِرُونَ ۞ وَالَّذِينَ اسْتَجَابُوا
لِرَبِّهِمْ وَأَقَامُوا الصَّلَاةَ وَأَمْرُهُمْ شُورَىٰ بَيْنَهُمْ وَمِمَّا رَزَقْنَاهُمْ
يُنفِقُونَ ۞ وَالَّذِينَ إِذَا أَصَابَهُمُ الْبَغْيُ هُمْ يَنتَصِرُونَ ۞ وَجَزَاءُ
سَيِّئَةٍ سَيِّئَةٌ مِّثْلُهَا ۖ فَمَنْ عَفَا وَأَصْلَحَ فَأَجْرُهُ عَلَى اللَّهِ ۚ إِنَّهُ لَا يُحِبُّ
الظَّالِمِينَ ۞ وَلَمَنِ انتَصَرَ بَعْدَ ظُلْمِهِ فَأُولَٰئِكَ مَا عَلَيْهِم مِّن سَبِيلٍ ۞
إِنَّمَا السَّبِيلُ عَلَى الَّذِينَ يَظْلِمُونَ النَّاسَ وَيَبْغُونَ فِي الْأَرْضِ
بِغَيْرِ الْحَقِّ ۚ أُولَٰئِكَ لَهُمْ عَذَابٌ أَلِيمٌ ۞ وَلَمَن صَبَرَ وَغَفَرَ إِنَّ ذَٰلِكَ
لَمِنْ عَزْمِ الْأُمُورِ ۞ وَمَن يُضْلِلِ اللَّهُ فَمَا لَهُ مِن وَلِيٍّ مِّن بَعْدِهِ ۗ وَتَرَى
الظَّالِمِينَ لَمَّا رَأَوُا الْعَذَابَ يَقُولُونَ هَلْ إِلَىٰ مَرَدٍّ مِّن سَبِيلٍ ۞

وَالَّذِي نَزَّلَ مِنَ السَّمَاءِ مَاءً بِقَدَرٍ فَأَنْشَرْنَا بِهِ بَلْدَةً مَّيْتًا كَذَٰلِكَ
تُخْرَجُونَ ۞ وَالَّذِي خَلَقَ الْأَزْوَاجَ كُلَّهَا وَجَعَلَ لَكُم
مِّنَ الْفُلْكِ وَالْأَنْعَامِ مَا تَرْكَبُونَ ۞ لِتَسْتَوُوا عَلَىٰ ظُهُورِهِ ثُمَّ
تَذْكُرُوا نِعْمَةَ رَبِّكُمْ إِذَا اسْتَوَيْتُمْ عَلَيْهِ وَتَقُولُوا سُبْحَانَ
الَّذِي سَخَّرَ لَنَا هَٰذَا وَمَا كُنَّا لَهُ مُقْرِنِينَ ۞ وَإِنَّا إِلَىٰ رَبِّنَا
لَمُنقَلِبُونَ ۞ وَجَعَلُوا لَهُ مِنْ عِبَادِهِ جُزْءًا إِنَّ الْإِنسَانَ
لَكَفُورٌ مُّبِينٌ ۞ أَمِ اتَّخَذَ مِمَّا يَخْلُقُ بَنَاتٍ وَأَصْفَاكُم
بِالْبَنِينَ ۞ وَإِذَا بُشِّرَ أَحَدُهُم بِمَا ضَرَبَ لِلرَّحْمَٰنِ مَثَلًا ظَلَّ
وَجْهُهُ مُسْوَدًّا وَهُوَ كَظِيمٌ ۞ أَوَمَن يُنَشَّأُ فِي الْحِلْيَةِ
وَهُوَ فِي الْخِصَامِ غَيْرُ مُبِينٍ ۞ وَجَعَلُوا الْمَلَائِكَةَ الَّذِينَ هُمْ
عِبَادُ الرَّحْمَٰنِ إِنَاثًا أَشَهِدُوا خَلْقَهُمْ سَتُكْتَبُ شَهَادَتُهُمْ
وَيُسْأَلُونَ ۞ وَقَالُوا لَوْ شَاءَ الرَّحْمَٰنُ مَا عَبَدْنَاهُم مَّا لَهُم
بِذَٰلِكَ مِنْ عِلْمٍ إِنْ هُمْ إِلَّا يَخْرُصُونَ ۞ أَمْ آتَيْنَاهُمْ كِتَابًا
مِّن قَبْلِهِ فَهُم بِهِ مُسْتَمْسِكُونَ ۞ بَلْ قَالُوا إِنَّا
وَجَدْنَا آبَاءَنَا عَلَىٰ أُمَّةٍ وَإِنَّا عَلَىٰ آثَارِهِم مُّهْتَدُونَ ۞

وكذلك أوحينا إليك روحا من أمرنا ما كنت تدري ما الكتاب
ولا الإيمان ولكن جعلناه نورا نهدي به من نشاء من عبادنا
وإنك لتهدي إلى صراط مستقيم ۞ صراط الله الذي
له ما في السموات وما في الأرض ألا إلى الله تصير الأمور ۞

سورة الزخرف مكية وهي تسع وثمانون آية

بسم الله الرحمن الرحيم

حم ۞ والكتاب المبين ۞ إنا جعلناه قرءانا عربيا لعلكم
تعقلون ۞ وإنه في أم الكتاب لدينا لعلي حكيم ۞ أفنضرب
عنكم الذكر صفحا أن كنتم قوما مسرفين ۞ وكم أرسلنا
من نبي في الأولين ۞ وما يأتيهم من نبي إلا كانوا به
يستهزءون ۞ فأهلكنا أشد منهم بطشا ومضى مثل
الأولين ۞ ولئن سألتهم من خلق السموات والأرض
ليقولن خلقهن العزيز العليم ۞ الذي جعل لكم الأرض
مهدا وجعل لكم فيها سبلا لعلكم تهتدون ۞

والله

وَلِبُيُوتِهِمْ أَبْوَابًا وَسُرُرًا عَلَيْهَا يَتَّكِئُونَ ۝ وَزُخْرُفًا
وَإِنْ كُلُّ ذَٰلِكَ لَمَّا مَتَاعُ الْحَيَوٰةِ الدُّنْيَا ۚ وَالْءَاخِرَةُ عِندَ رَبِّكَ
لِلْمُتَّقِينَ ۝ وَمَن يَعْشُ عَن ذِكْرِ الرَّحْمَٰنِ نُقَيِّضْ لَهُۥ شَيْطَٰنًا
فَهُوَ لَهُۥ قَرِينٌ ۝ وَإِنَّهُمْ لَيَصُدُّونَهُمْ عَنِ السَّبِيلِ وَيَحْسَبُونَ
أَنَّهُم مُّهْتَدُونَ ۝ حَتَّىٰٓ إِذَا جَآءَنَا قَالَ يَٰلَيْتَ بَيْنِى وَبَيْنَكَ
بُعْدَ الْمَشْرِقَيْنِ فَبِئْسَ الْقَرِينُ ۝ وَلَن يَنفَعَكُمُ الْيَوْمَ إِذ ظَّلَمْتُمْ
أَنَّكُمْ فِى الْعَذَابِ مُشْتَرِكُونَ ۝ أَفَأَنتَ تُسْمِعُ الصُّمَّ
أَوْ تَهْدِى الْعُمْىَ وَمَن كَانَ فِى ضَلَٰلٍ مُّبِينٍ ۝ فَإِمَّا
نَذْهَبَنَّ بِكَ فَإِنَّا مِنْهُم مُّنتَقِمُونَ ۝ أَوْ نُرِيَنَّكَ الَّذِى
وَعَدْنَٰهُمْ فَإِنَّا عَلَيْهِم مُّقْتَدِرُونَ ۝ فَٱسْتَمْسِكْ بِالَّذِىٓ
أُوحِىَ إِلَيْكَ ۖ إِنَّكَ عَلَىٰ صِرَٰطٍ مُّسْتَقِيمٍ ۝ وَإِنَّهُۥ لَذِكْرٌ لَّكَ
وَلِقَوْمِكَ ۖ وَسَوْفَ تُسْـَٔلُونَ ۝ وَسْـَٔلْ مَنْ أَرْسَلْنَا مِن قَبْلِكَ
مِن رُّسُلِنَآ أَجَعَلْنَا مِن دُونِ الرَّحْمَٰنِ ءَالِهَةً يُعْبَدُونَ ۝ وَلَقَدْ
أَرْسَلْنَا مُوسَىٰ بِـَٔايَٰتِنَآ إِلَىٰ فِرْعَوْنَ وَمَلَإِيْهِ فَقَالَ إِنِّى رَسُولُ
رَبِّ الْعَٰلَمِينَ ۝ فَلَمَّا جَآءَهُم بِـَٔايَٰتِنَآ إِذَا هُم مِّنْهَا يَضْحَكُونَ ۝

وكذلك ما أرسلنا من قبلك في قرية من نذير إلا قال مترفوها
إنا وجدنا آباءنا على أمة وإنا على آثارهم مقتدون ۞
قال أولو جئتكم بأهدى مما وجدتم عليه آباءكم
قالوا إنا بما أرسلتم به كافرون ۞ فانتقمنا منهم فانظر كيف
كان عاقبة المكذبين ۞ وإذ قال إبراهيم لأبيه وقومه إنني
براء مما تعبدون ۞ إلا الذي فطرني فإنه سيهدين ۞
وجعلها كلمة باقية في عقبه لعلهم يرجعون ۞
بل متعت هؤلاء وآباءهم حتى جاءهم الحق ورسول مبين
۞ ولما جاءهم الحق قالوا هذا سحر وإنا به كافرون
۞ وقالوا لولا نزل هذا القرآن على رجل من القريتين عظيم
۞ أهم يقسمون رحمت ربك نحن قسمنا بينهم معيشتهم
في الحياة الدنيا ورفعنا بعضهم فوق بعض درجات ليتخذ
بعضهم بعضا سخريا ورحمت ربك خير مما يجمعون ۞
ولولا أن يكون الناس أمة واحدة لجعلنا لمن يكفر
بالرحمن لبيوتهم سقفا من فضة ومعارج عليها يظهرون ۞

وَإِنَّهُ لَعِلْمٌ لِّلسَّاعَةِ فَلَا تَمْتَرُنَّ بِهَا وَاتَّبِعُونِ هَٰذَا صِرَاطٌ
مُّسْتَقِيمٌ ۞ وَلَا يَصُدَّنَّكُمُ الشَّيْطَانُ إِنَّهُ لَكُمْ عَدُوٌّ مُّبِينٌ
۞ وَلَمَّا جَاءَ عِيسَىٰ بِالْبَيِّنَاتِ قَالَ قَدْ جِئْتُكُم بِالْحِكْمَةِ
وَلِأُبَيِّنَ لَكُم بَعْضَ الَّذِي تَخْتَلِفُونَ فِيهِ فَاتَّقُوا اللَّهَ
وَأَطِيعُونِ ۞ إِنَّ اللَّهَ هُوَ رَبِّي وَرَبُّكُمْ فَاعْبُدُوهُ هَٰذَا
صِرَاطٌ مُّسْتَقِيمٌ ۞ فَاخْتَلَفَ الْأَحْزَابُ مِن بَيْنِهِمْ فَوَيْلٌ
لِّلَّذِينَ ظَلَمُوا مِنْ عَذَابِ يَوْمٍ أَلِيمٍ ۞ هَلْ يَنظُرُونَ إِلَّا السَّاعَةَ
أَن تَأْتِيَهُم بَغْتَةً وَهُمْ لَا يَشْعُرُونَ ۞ الْأَخِلَّاءُ يَوْمَئِذٍ
بَعْضُهُمْ لِبَعْضٍ عَدُوٌّ إِلَّا الْمُتَّقِينَ ۞ يَا عِبَادِ لَا خَوْفٌ
عَلَيْكُمُ الْيَوْمَ وَلَا أَنتُمْ تَحْزَنُونَ ۞ الَّذِينَ آمَنُوا بِآيَاتِنَا
وَكَانُوا مُسْلِمِينَ ۞ ادْخُلُوا الْجَنَّةَ أَنتُمْ وَأَزْوَاجُكُمْ
تُحْبَرُونَ ۞ يُطَافُ عَلَيْهِم بِصِحَافٍ مِّن ذَهَبٍ وَأَكْوَابٍ
وَفِيهَا مَا تَشْتَهِيهِ الْأَنفُسُ وَتَلَذُّ الْأَعْيُنُ وَأَنتُمْ فِيهَا
خَالِدُونَ ۞ وَتِلْكَ الْجَنَّةُ الَّتِي أُورِثْتُمُوهَا بِمَا كُنتُمْ
تَعْمَلُونَ ۞ لَكُمْ فِيهَا فَاكِهَةٌ كَثِيرَةٌ مِّنْهَا تَأْكُلُونَ ۞

وَمَا نُرِيهِم مِّنْ آيَةٍ إِلَّا هِيَ أَكْبَرُ مِنْ أُخْتِهَا وَأَخَذْنَاهُم بِالْعَذَابِ
لَعَلَّهُمْ يَرْجِعُونَ ۞ وَقَالُوا يَا أَيُّهَ السَّاحِرُ ادْعُ لَنَا رَبَّكَ
بِمَا عَهِدَ عِندَكَ إِنَّنَا لَمُهْتَدُونَ ۞ فَلَمَّا كَشَفْنَا عَنْهُمُ
الْعَذَابَ إِذَا هُمْ يَنكُثُونَ ۞ وَنَادَىٰ فِرْعَوْنُ فِي قَوْمِهِ قَالَ
يَا قَوْمِ أَلَيْسَ لِي مُلْكُ مِصْرَ وَهَٰذِهِ الْأَنْهَارُ تَجْرِي مِن
تَحْتِي أَفَلَا تُبْصِرُونَ ۞ أَمْ أَنَا خَيْرٌ مِّنْ هَٰذَا الَّذِي هُوَ مَهِينٌ
وَلَا يَكَادُ يُبِينُ ۞ فَلَوْلَا أُلْقِيَ عَلَيْهِ أَسْوِرَةٌ مِّن
ذَهَبٍ أَوْ جَاءَ مَعَهُ الْمَلَائِكَةُ مُقْتَرِنِينَ ۞ فَاسْتَخَفَّ
قَوْمَهُ فَأَطَاعُوهُ إِنَّهُمْ كَانُوا قَوْمًا فَاسِقِينَ ۞ فَلَمَّا
آسَفُونَا انتَقَمْنَا مِنْهُمْ فَأَغْرَقْنَاهُمْ أَجْمَعِينَ ۞ فَجَعَلْنَاهُمْ
سَلَفًا وَمَثَلًا لِّلْآخِرِينَ ۞ وَلَمَّا ضُرِبَ ابْنُ مَرْيَمَ مَثَلًا إِذَا
قَوْمُكَ مِنْهُ يَصِدُّونَ ۞ وَقَالُوا أَآلِهَتُنَا خَيْرٌ أَمْ هُوَ
مَا ضَرَبُوهُ لَكَ إِلَّا جَدَلًا بَلْ هُمْ قَوْمٌ خَصِمُونَ ۞ إِنْ هُوَ إِلَّا
عَبْدٌ أَنْعَمْنَا عَلَيْهِ وَجَعَلْنَاهُ مَثَلًا لِّبَنِي إِسْرَائِيلَ ۞ وَلَوْ نَشَاءُ
لَجَعَلْنَا مِنكُم مَّلَائِكَةً فِي الْأَرْضِ يَخْلُفُونَ ۞

سورة الدخان مكية وهي تسع وخمسون آية

بسم الله الرحمن الرحيم

حم ۞ والكتاب المبين ۞ إنا أنزلناه في ليلة مباركة إنا كنا
منذرين ۞ فيها يفرق كل أمر حكيم ۞ أمرا من عندنا إنا كنا
مرسلين ۞ رحمة من ربك إنه هو السميع العليم ۞ رب السموات
والأرض وما بينهما إن كنتم موقنين ۞ لا إله إلا هو يحيي
ويميت ربكم ورب آبائكم الأولين ۞ بل هم في شك يلعبون ۞
فارتقب يوم تأتي السماء بدخان مبين ۞ يغشى الناس
هذا عذاب أليم ۞ ربنا اكشف عنا العذاب إنا مؤمنون ۞
أنى لهم الذكرى وقد جاءهم رسول مبين ۞ ثم تولوا عنه
وقالوا معلم مجنون ۞ إنا كاشفوا العذاب قليلا إنكم
عائدون ۞ يوم نبطش البطشة الكبرى إنا منتقمون
۞ ولقد فتنا قبلهم قوم فرعون وجاءهم رسول
كريم ۞ أن أدوا إلى عباد الله إني لكم رسول أمين ۞

إِنَّ الْمُجْرِمِينَ فِي عَذَابِ جَهَنَّمَ خَالِدُونَ ۞ لَا يُفَتَّرُ عَنْهُمْ وَهُمْ
فِيهِ مُبْلِسُونَ ۞ وَمَا ظَلَمْنَاهُمْ وَلَٰكِنْ كَانُوا هُمُ الظَّالِمِينَ ۞
وَنَادَوْا يَا مَالِكُ لِيَقْضِ عَلَيْنَا رَبُّكَ قَالَ إِنَّكُمْ مَاكِثُونَ ۞ لَقَدْ
جِئْنَاكُمْ بِالْحَقِّ وَلَٰكِنَّ أَكْثَرَكُمْ لِلْحَقِّ كَارِهُونَ ۞ أَمْ أَبْرَمُوا أَمْرًا
فَإِنَّا مُبْرِمُونَ ۞ أَمْ يَحْسَبُونَ أَنَّا لَا نَسْمَعُ سِرَّهُمْ وَنَجْوَاهُمْ
بَلَىٰ وَرُسُلُنَا لَدَيْهِمْ يَكْتُبُونَ ۞ قُلْ إِنْ كَانَ لِلرَّحْمَٰنِ وَلَدٌ فَأَنَا
أَوَّلُ الْعَابِدِينَ ۞ سُبْحَانَ رَبِّ السَّمَاوَاتِ وَالْأَرْضِ رَبِّ
الْعَرْشِ عَمَّا يَصِفُونَ ۞ فَذَرْهُمْ يَخُوضُوا وَيَلْعَبُوا حَتَّىٰ يُلَاقُوا
يَوْمَهُمُ الَّذِي يُوعَدُونَ ۞ وَهُوَ الَّذِي فِي السَّمَاءِ إِلَٰهٌ وَفِي
الْأَرْضِ إِلَٰهٌ وَهُوَ الْحَكِيمُ الْعَلِيمُ ۞ وَتَبَارَكَ الَّذِي لَهُ مُلْكُ
السَّمَاوَاتِ وَالْأَرْضِ وَمَا بَيْنَهُمَا وَعِنْدَهُ عِلْمُ السَّاعَةِ وَإِلَيْهِ
تُرْجَعُونَ ۞ وَلَا يَمْلِكُ الَّذِينَ يَدْعُونَ مِنْ دُونِهِ الشَّفَاعَةَ
إِلَّا مَنْ شَهِدَ بِالْحَقِّ وَهُمْ يَعْلَمُونَ ۞ وَلَئِنْ سَأَلْتَهُمْ مَنْ خَلَقَهُمْ
لَيَقُولُنَّ اللَّهُ فَأَنَّىٰ يُؤْفَكُونَ ۞ وَقِيلِهِ يَا رَبِّ إِنَّ هَٰؤُلَاءِ
قَوْمٌ لَا يُؤْمِنُونَ ۞ فَاصْفَحْ عَنْهُمْ وَقُلْ سَلَامٌ فَسَوْفَ يَعْلَمُونَ ۞

إِنَّ يَوْمَ الْفَصْلِ مِيقَاتُهُمْ أَجْمَعِينَ ۝ يَوْمَ لَا يُغْنِي مَوْلًى
عَن مَّوْلًى شَيْئًا وَلَا هُمْ يُنصَرُونَ ۝ إِلَّا مَن رَّحِمَ اللَّهُ إِنَّهُ هُوَ
الْعَزِيزُ الرَّحِيمُ ۝ إِنَّ شَجَرَتَ الزَّقُّومِ ۝ طَعَامُ الْأَثِيمِ ۝ كَالْمُهْلِ
يَغْلِي فِي الْبُطُونِ ۝ كَغَلْيِ الْحَمِيمِ ۝ خُذُوهُ فَاعْتِلُوهُ إِلَىٰ سَوَاءِ
الْجَحِيمِ ۝ ثُمَّ صُبُّوا فَوْقَ رَأْسِهِ مِنْ عَذَابِ الْحَمِيمِ ۝ ذُقْ إِنَّكَ
أَنتَ الْعَزِيزُ الْكَرِيمُ ۝ إِنَّ هَٰذَا مَا كُنتُم بِهِ تَمْتَرُونَ ۝ إِنَّ
الْمُتَّقِينَ فِي مَقَامٍ أَمِينٍ ۝ فِي جَنَّاتٍ وَعُيُونٍ ۝ يَلْبَسُونَ
مِن سُندُسٍ وَإِسْتَبْرَقٍ مُّتَقَابِلِينَ ۝ كَذَٰلِكَ
وَزَوَّجْنَاهُم بِحُورٍ عِينٍ ۝ يَدْعُونَ فِيهَا بِكُلِّ
فَاكِهَةٍ آمِنِينَ ۝ لَا يَذُوقُونَ فِيهَا الْمَوْتَ إِلَّا الْمَوْتَةَ
الْأُولَىٰ وَوَقَاهُمْ عَذَابَ الْجَحِيمِ ۝ فَضْلًا مِّن رَّبِّكَ
ذَٰلِكَ هُوَ الْفَوْزُ الْعَظِيمُ ۝ فَإِنَّمَا يَسَّرْنَاهُ بِلِسَانِكَ
لَعَلَّهُمْ يَتَذَكَّرُونَ ۝ فَارْتَقِبْ إِنَّهُم مُّرْتَقِبُونَ ۝

سورة الدخان مكية

وَأَنْ لَا تَعْلُوا عَلَى اللَّهِ إِنِّي آتِيكُمْ بِسُلْطَانٍ مُبِينٍ ۞ وَإِنِّي عُذْتُ
بِرَبِّي وَرَبِّكُمْ أَنْ تَرْجُمُونِ ۞ وَإِنْ لَمْ تُؤْمِنُوا لِي فَاعْتَزِلُونِ
۞ فَدَعَا رَبَّهُ أَنَّ هَٰؤُلَاءِ قَوْمٌ مُجْرِمُونَ ۞ فَأَسْرِ بِعِبَادِي
لَيْلًا إِنَّكُمْ مُتَّبَعُونَ ۞ وَاتْرُكِ الْبَحْرَ رَهْوًا إِنَّهُمْ جُندٌ مُغْرَقُونَ ۞
كَمْ تَرَكُوا مِنْ جَنَّاتٍ وَعُيُونٍ ۞ وَزُرُوعٍ وَمَقَامٍ كَرِيمٍ ۞
وَنَعْمَةٍ كَانُوا فِيهَا فَاكِهِينَ ۞ كَذَٰلِكَ وَأَوْرَثْنَاهَا قَوْمًا آخَرِينَ
۞ فَمَا بَكَتْ عَلَيْهِمُ السَّمَاءُ وَالْأَرْضُ وَمَا كَانُوا مُنظَرِينَ
۞ وَلَقَدْ نَجَّيْنَا بَنِي إِسْرَائِيلَ مِنَ الْعَذَابِ الْمُهِينِ ۞ مِن فِرْعَوْنَ
إِنَّهُ كَانَ عَالِيًا مِّنَ الْمُسْرِفِينَ ۞ وَلَقَدِ اخْتَرْنَاهُمْ عَلَىٰ عِلْمٍ عَلَى
الْعَالَمِينَ ۞ وَآتَيْنَاهُم مِّنَ الْآيَاتِ مَا فِيهِ بَلَاءٌ مُّبِينٌ ۞
إِنَّ هَٰؤُلَاءِ لَيَقُولُونَ ۞ إِنْ هِيَ إِلَّا مَوْتَتُنَا الْأُولَىٰ وَمَا نَحْنُ
بِمُنشَرِينَ ۞ فَأْتُوا بِآبَائِنَا إِن كُنتُمْ صَادِقِينَ ۞ أَهُمْ
خَيْرٌ أَمْ قَوْمُ تُبَّعٍ وَالَّذِينَ مِن قَبْلِهِمْ أَهْلَكْنَاهُمْ إِنَّهُمْ كَانُوا
مُجْرِمِينَ ۞ وَمَا خَلَقْنَا السَّمَاوَاتِ وَالْأَرْضَ وَمَا بَيْنَهُمَا لَاعِبِينَ ۞
مَا خَلَقْنَاهُمَا إِلَّا بِالْحَقِّ وَلَٰكِنَّ أَكْثَرَهُمْ لَا يَعْلَمُونَ ۞

إِنَّ يَوْمَ الْفَصْلِ مِيقَاتُهُمْ أَجْمَعِينَ ۝ يَوْمَ لَا يُغْنِي مَوْلًى
عَن مَّوْلًى شَيْئًا وَلَا هُمْ يُنصَرُونَ ۝ إِلَّا مَن رَّحِمَ اللَّهُ إِنَّهُ هُوَ
الْعَزِيزُ الرَّحِيمُ ۝ إِنَّ شَجَرَتَ الزَّقُّومِ ۝ طَعَامُ الْأَثِيمِ ۝ كَالْمُهْلِ
يَغْلِي فِي الْبُطُونِ ۝ كَغَلْيِ الْحَمِيمِ ۝ خُذُوهُ فَاعْتِلُوهُ إِلَىٰ سَوَاءِ
الْجَحِيمِ ۝ ثُمَّ صُبُّوا فَوْقَ رَأْسِهِ مِنْ عَذَابِ الْحَمِيمِ ۝ ذُقْ إِنَّكَ
أَنتَ الْعَزِيزُ الْكَرِيمُ ۝ إِنَّ هَٰذَا مَا كُنتُم بِهِ تَمْتَرُونَ ۝ إِنَّ
الْمُتَّقِينَ فِي مَقَامٍ أَمِينٍ ۝ فِي جَنَّاتٍ وَعُيُونٍ ۝ يَلْبَسُونَ
مِن سُندُسٍ وَإِسْتَبْرَقٍ مُّتَقَابِلِينَ ۝ كَذَٰلِكَ
وَزَوَّجْنَاهُم بِحُورٍ عِينٍ ۝ يَدْعُونَ فِيهَا بِكُلِّ
فَاكِهَةٍ آمِنِينَ ۝ لَا يَذُوقُونَ فِيهَا الْمَوْتَ إِلَّا الْمَوْتَةَ
الْأُولَىٰ وَوَقَاهُمْ عَذَابَ الْجَحِيمِ ۝ فَضْلًا مِّن رَّبِّكَ
ذَٰلِكَ هُوَ الْفَوْزُ الْعَظِيمُ ۝ فَإِنَّمَا يَسَّرْنَاهُ بِلِسَانِكَ
لَعَلَّهُمْ يَتَذَكَّرُونَ ۝ فَارْتَقِبْ إِنَّهُم مُّرْتَقِبُونَ ۝

سورة الجاثية مكية
وهي سبع وثلاثون آية

وَأَنْ لَا تَعْلُوا عَلَى اللَّهِ إِنِّي آتِيكُمْ بِسُلْطَانٍ مُبِينٍ ۞ وَإِنِّي عُذْتُ
بِرَبِّي وَرَبِّكُمْ أَنْ تَرْجُمُونِ ۞ وَإِنْ لَمْ تُؤْمِنُوا لِي فَاعْتَزِلُونِ
۞ فَدَعَا رَبَّهُ أَنَّ هَٰؤُلَاءِ قَوْمٌ مُجْرِمُونَ ۞ فَأَسْرِ بِعِبَادِي
لَيْلًا إِنَّكُمْ مُتَّبَعُونَ ۞ وَاتْرُكِ الْبَحْرَ رَهْوًا إِنَّهُمْ جُندٌ مُغْرَقُونَ ۞
كَمْ تَرَكُوا مِنْ جَنَّاتٍ وَعُيُونٍ ۞ وَزُرُوعٍ وَمَقَامٍ كَرِيمٍ ۞
وَنَعْمَةٍ كَانُوا فِيهَا فَاكِهِينَ ۞ كَذَٰلِكَ وَأَوْرَثْنَاهَا قَوْمًا آخَرِينَ
۞ فَمَا بَكَتْ عَلَيْهِمُ السَّمَاءُ وَالْأَرْضُ وَمَا كَانُوا مُنظَرِينَ
۞ وَلَقَدْ نَجَّيْنَا بَنِي إِسْرَائِيلَ مِنَ الْعَذَابِ الْمُهِينِ ۞ مِن فِرْعَوْنَ
إِنَّهُ كَانَ عَالِيًا مِّنَ الْمُسْرِفِينَ ۞ وَلَقَدِ اخْتَرْنَاهُمْ عَلَىٰ عِلْمٍ عَلَى
الْعَالَمِينَ ۞ وَآتَيْنَاهُم مِّنَ الْآيَاتِ مَا فِيهِ بَلَاءٌ مُّبِينٌ ۞
إِنَّ هَٰؤُلَاءِ لَيَقُولُونَ ۞ إِنْ هِيَ إِلَّا مَوْتَتُنَا الْأُولَىٰ وَمَا نَحْنُ
بِمُنشَرِينَ ۞ فَأْتُوا بِآبَائِنَا إِن كُنتُمْ صَادِقِينَ ۞ أَهُمْ
خَيْرٌ أَمْ قَوْمُ تُبَّعٍ وَالَّذِينَ مِن قَبْلِهِمْ أَهْلَكْنَاهُمْ إِنَّهُمْ كَانُوا
مُجْرِمِينَ ۞ وَمَا خَلَقْنَا السَّمَاوَاتِ وَالْأَرْضَ وَمَا بَيْنَهُمَا لَاعِبِينَ ۞
مَا خَلَقْنَاهُمَا إِلَّا بِالْحَقِّ وَلَٰكِنَّ أَكْثَرَهُمْ لَا يَعْلَمُونَ ۞

قُلْ لِلَّذِينَ آمَنُوا يَغْفِرُوا لِلَّذِينَ لَا يَرْجُونَ أَيَّامَ اللَّهِ لِيَجْزِيَ قَوْمًا
بِمَا كَانُوا يَكْسِبُونَ ۞ مَنْ عَمِلَ صَالِحًا فَلِنَفْسِهِ وَمَنْ أَسَاءَ
فَعَلَيْهَا ثُمَّ إِلَىٰ رَبِّكُمْ تُرْجَعُونَ ۞ وَلَقَدْ آتَيْنَا بَنِي إِسْرَائِيلَ الْكِتَابَ
وَالْحُكْمَ وَالنُّبُوَّةَ وَرَزَقْنَاهُمْ مِنَ الطَّيِّبَاتِ وَفَضَّلْنَاهُمْ
عَلَى الْعَالَمِينَ ۞ وَآتَيْنَاهُمْ بَيِّنَاتٍ مِنَ الْأَمْرِ فَمَا اخْتَلَفُوا
إِلَّا مِنْ بَعْدِ مَا جَاءَهُمُ الْعِلْمُ بَغْيًا بَيْنَهُمْ إِنَّ رَبَّكَ
يَقْضِي بَيْنَهُمْ يَوْمَ الْقِيَامَةِ فِيمَا كَانُوا فِيهِ يَخْتَلِفُونَ ۞
ثُمَّ جَعَلْنَاكَ عَلَىٰ شَرِيعَةٍ مِنَ الْأَمْرِ فَاتَّبِعْهَا وَلَا تَتَّبِعْ أَهْوَاءَ
الَّذِينَ لَا يَعْلَمُونَ ۞ إِنَّهُمْ لَنْ يُغْنُوا عَنْكَ مِنَ اللَّهِ شَيْئًا
وَإِنَّ الظَّالِمِينَ بَعْضُهُمْ أَوْلِيَاءُ بَعْضٍ وَاللَّهُ وَلِيُّ الْمُتَّقِينَ
۞ هَٰذَا بَصَائِرُ لِلنَّاسِ وَهُدًى وَرَحْمَةٌ لِقَوْمٍ يُوقِنُونَ
۞ أَمْ حَسِبَ الَّذِينَ اجْتَرَحُوا السَّيِّئَاتِ أَنْ نَجْعَلَهُمْ
كَالَّذِينَ آمَنُوا وَعَمِلُوا الصَّالِحَاتِ سَوَاءً مَحْيَاهُمْ وَمَمَاتُهُمْ
سَاءَ مَا يَحْكُمُونَ ۞ وَخَلَقَ اللَّهُ السَّمَاوَاتِ وَالْأَرْضَ
بِالْحَقِّ وَلِتُجْزَىٰ كُلُّ نَفْسٍ بِمَا كَسَبَتْ وَهُمْ لَا يُظْلَمُونَ ۞

بسم الله الرحمن الرحيم

حم * تنزيل الكتاب من الله العزيز الحكيم * إن في السموات والأرض
لآيات للمؤمنين * وفي خلقكم وما يبث من دابة آيات لقوم
يوقنون * واختلاف الليل والنهار وما أنزل الله من السماء
من رزق فأحيا به الأرض بعد موتها وتصريف الرياح آيات
لقوم يعقلون * تلك آيات الله نتلوها عليك بالحق فبأي
حديث بعد الله وآياته يؤمنون * ويل لكل أفاك أثيم *
يسمع آيات الله تتلى عليه ثم يصر مستكبرا كأن لم يسمعها
فبشره بعذاب أليم * وإذا علم من آياتنا شيئا اتخذها
هزوا أولئك لهم عذاب مهين * من ورائهم جهنم ولا يغني
عنهم ما كسبوا شيئا ولا ما اتخذوا من دون الله أولياء ولهم
عذاب عظيم * هذا هدى والذين كفروا بآيات ربهم لهم عذاب
من رجز أليم * الله الذي سخر لكم البحر لتجري الفلك فيه بأمره
ولتبتغوا من فضله ولعلكم تشكرون * وسخر لكم ما في السموات
وما في الأرض جميعا منه إن في ذلك لآيات لقوم يتفكرون

قل لله

وَبَدَا لَهُمْ سَيِّئَاتُ مَا عَمِلُوا وَحَاقَ بِهِمْ مَا كَانُوا بِهِ يَسْتَهْزِئُونَ ۞
وَقِيلَ الْيَوْمَ نَنْسَاكُمْ كَمَا نَسِيتُمْ لِقَاءَ يَوْمِكُمْ هَذَا وَمَأْوَاكُمُ النَّارُ
وَمَا لَكُمْ مِنْ نَاصِرِينَ ۞ ذَٰلِكُمْ بِأَنَّكُمُ اتَّخَذْتُمْ آيَاتِ اللَّهِ هُزُوًا
وَغَرَّتْكُمُ الْحَيَاةُ الدُّنْيَا فَالْيَوْمَ لَا يُخْرَجُونَ مِنْهَا وَلَا هُمْ يُسْتَعْتَبُونَ
۞ فَلِلَّهِ الْحَمْدُ رَبِّ السَّمَاوَاتِ وَرَبِّ الْأَرْضِ رَبِّ الْعَالَمِينَ ۞
وَلَهُ الْكِبْرِيَاءُ فِي السَّمَاوَاتِ وَالْأَرْضِ وَهُوَ الْعَزِيزُ الْحَكِيمُ ۞

سورة الأحقاف مكية وهي خمس وثلاثون آية

بِسْمِ اللَّهِ الرَّحْمَٰنِ الرَّحِيمِ
حم ۞ تَنْزِيلُ الْكِتَابِ مِنَ اللَّهِ الْعَزِيزِ الْحَكِيمِ ۞ مَا خَلَقْنَا السَّمَاوَاتِ وَالْأَرْضَ
وَمَا بَيْنَهُمَا إِلَّا بِالْحَقِّ وَأَجَلٍ مُسَمًّى وَالَّذِينَ كَفَرُوا عَمَّا أُنْذِرُوا مُعْرِضُونَ
۞ قُلْ أَرَأَيْتُمْ مَا تَدْعُونَ مِنْ دُونِ اللَّهِ أَرُونِي مَاذَا خَلَقُوا مِنَ الْأَرْضِ
أَمْ لَهُمْ شِرْكٌ فِي السَّمَاوَاتِ ائْتُونِي بِكِتَابٍ مِنْ قَبْلِ هَٰذَا أَوْ أَثَارَةٍ مِنْ
عِلْمٍ إِنْ كُنْتُمْ صَادِقِينَ ۞ وَمَنْ أَضَلُّ مِمَّنْ يَدْعُو مِنْ دُونِ اللَّهِ
مَنْ لَا يَسْتَجِيبُ لَهُ إِلَىٰ يَوْمِ الْقِيَامَةِ وَهُمْ عَنْ دُعَائِهِمْ غَافِلُونَ ۞

أفرأيت من اتخذ إلهه هويه وأضله الله على علم وختم على سمعه
وقلبه وجعل على بصره غشاوة فمن يهديه من بعد الله أفلا
تذكرون ۞ وقالوا ما هي إلا حياتنا الدنيا نموت ونحيا
وما يهلكنا إلا الدهر وما لهم بذلك من علم إن هم إلا يظنون ۞
وإذا تتلى عليهم آياتنا بينات ما كان حجتهم إلا أن قالوا ائتوا
بآبائنا إن كنتم صادقين ۞ قل الله يحييكم ثم يميتكم
ثم يجمعكم إلى يوم القيمة لا ريب فيه ولكن أكثر الناس لا يعلمون
۞ ولله ملك السموات والأرض ويوم تقوم الساعة يومئذ يخسر
المبطلون ۞ وترى كل أمة جاثية كل أمة تدعى إلى كتابها اليوم تجزون
ما كنتم تعملون ۞ هذا كتابنا ينطق عليكم بالحق إنا كنا نستنسخ
ما كنتم تعملون ۞ فأما الذين آمنوا وعملوا الصالحات فيدخلهم
ربهم في رحمته ذلك هو الفوز المبين ۞ وأما الذين كفروا
أفلم تكن آياتي تتلى عليكم فاستكبرتم وكنتم قوما مجرمين
۞ وإذا قيل إن وعد الله حق والساعة لا ريب فيها قلتم
ما ندري ما الساعة إن نظن إلا ظنا وما نحن بمستيقنين ۞

ووصينا الانسان بوالديه احسانا حملته امه كرها ووضعته
كرها وحمله وفصاله ثلثون شهرا حتى اذا بلغ اشده وبلغ
اربعين سنة قال رب اوزعني ان اشكر نعمتك التي انعمت
علي وعلى والدي وان اعمل صالحا ترضيه واصلح لي في ذريتي
اني تبت اليك واني من المسلمين ۞ اولئك الذين نتقبل
عنهم احسن ما عملوا ونتجاوز عن سياتهم في اصحاب الجنة
وعد الصدق الذي كانوا يوعدون ۞ والذي قال لوالديه
اف لكما اتعدانني ان اخرج وقد خلت القرون من قبلي وهما
يستغيثان الله ويلك امن ان وعد الله حق فيقول ما هذا
الا اساطير الاولين ۞ اولئك الذين حق عليهم القول في
امم قد خلت من قبلهم من الجن والانس انهم كانوا خاسرين ۞
ولكل درجات مما عملوا وليوفيهم اعمالهم وهم لا يظلمون ۞
ويوم يعرض الذين كفروا على النار اذهبتم طيباتكم في حياتكم
الدنيا واستمتعتم بها فاليوم تجزون عذاب الهون بما كنتم
تستكبرون في الارض بغير الحق وبما كنتم تفسقون ۞

وَإِذَا حُشِرَ النَّاسُ كَانُوا لَهُمْ أَعْدَاءً وَكَانُوا بِعِبَادَتِهِمْ كَافِرِينَ ۞
وَإِذَا تُتْلَىٰ عَلَيْهِمْ آيَاتُنَا بَيِّنَاتٍ قَالَ الَّذِينَ كَفَرُوا لِلْحَقِّ لَمَّا جَاءَهُمْ
هَٰذَا سِحْرٌ مُبِينٌ ۞ أَمْ يَقُولُونَ افْتَرَاهُ قُلْ إِنِ افْتَرَيْتُهُ فَلَا
تَمْلِكُونَ لِي مِنَ اللَّهِ شَيْئًا هُوَ أَعْلَمُ بِمَا تُفِيضُونَ فِيهِ كَفَىٰ بِهِ شَهِيدًا
بَيْنِي وَبَيْنَكُمْ وَهُوَ الْغَفُورُ الرَّحِيمُ ۞ قُلْ مَا كُنْتُ بِدْعًا
مِنَ الرُّسُلِ وَمَا أَدْرِي مَا يُفْعَلُ بِي وَلَا بِكُمْ إِنْ أَتَّبِعُ إِلَّا مَا يُوحَىٰ
إِلَيَّ وَمَا أَنَا إِلَّا نَذِيرٌ مُبِينٌ ۞ قُلْ أَرَأَيْتُمْ إِنْ كَانَ مِنْ عِنْدِ اللَّهِ
وَكَفَرْتُمْ بِهِ وَشَهِدَ شَاهِدٌ مِنْ بَنِي إِسْرَائِيلَ عَلَىٰ مِثْلِهِ فَآمَنَ
وَاسْتَكْبَرْتُمْ إِنَّ اللَّهَ لَا يَهْدِي الْقَوْمَ الظَّالِمِينَ ۞ وَقَالَ الَّذِينَ
كَفَرُوا لِلَّذِينَ آمَنُوا لَوْ كَانَ خَيْرًا مَا سَبَقُونَا إِلَيْهِ وَإِذْ لَمْ يَهْتَدُوا
بِهِ فَسَيَقُولُونَ هَٰذَا إِفْكٌ قَدِيمٌ ۞ وَمِنْ قَبْلِهِ كِتَابُ مُوسَىٰ
إِمَامًا وَرَحْمَةً وَهَٰذَا كِتَابٌ مُصَدِّقٌ لِسَانًا عَرَبِيًّا لِيُنْذِرَ الَّذِينَ
ظَلَمُوا وَبُشْرَىٰ لِلْمُحْسِنِينَ ۞ إِنَّ الَّذِينَ قَالُوا رَبُّنَا اللَّهُ ثُمَّ
اسْتَقَامُوا فَلَا خَوْفٌ عَلَيْهِمْ وَلَا هُمْ يَحْزَنُونَ ۞ أُولَٰئِكَ
أَصْحَابُ الْجَنَّةِ خَالِدِينَ فِيهَا جَزَاءً بِمَا كَانُوا يَعْمَلُونَ ۞

وَوَصَّيْنَا الْإِنْسَانَ بِوَالِدَيْهِ إِحْسَانًا حَمَلَتْهُ أُمُّهُ كُرْهًا وَوَضَعَتْهُ
كُرْهًا وَحَمْلُهُ وَفِصَالُهُ ثَلٰثُونَ شَهْرًا حَتّٰى إِذَا بَلَغَ أَشُدَّهُ وَبَلَغَ
أَرْبَعِينَ سَنَةً قَالَ رَبِّ أَوْزِعْنِي أَنْ أَشْكُرَ نِعْمَتَكَ الَّتِي أَنْعَمْتَ
عَلَيَّ وَعَلٰى وَالِدَيَّ وَأَنْ أَعْمَلَ صَالِحًا تَرْضٰىهُ وَأَصْلِحْ لِي فِي ذُرِّيَّتِي
إِنِّي تُبْتُ إِلَيْكَ وَإِنِّي مِنَ الْمُسْلِمِينَ ۞ أُولٰئِكَ الَّذِينَ نَتَقَبَّلُ
عَنْهُمْ أَحْسَنَ مَا عَمِلُوا وَنَتَجَاوَزُ عَنْ سَيِّئَاتِهِمْ فِي أَصْحٰبِ الْجَنَّةِ
وَعْدَ الصِّدْقِ الَّذِي كَانُوا يُوعَدُونَ ۞ وَالَّذِي قَالَ لِوَالِدَيْهِ
أُفٍّ لَّكُمَا أَتَعِدَانِنِي أَنْ أُخْرَجَ وَقَدْ خَلَتِ الْقُرُونُ مِنْ قَبْلِي وَهُمَا
يَسْتَغِيثَانِ اللّٰهَ وَيْلَكَ آمِنْ إِنَّ وَعْدَ اللّٰهِ حَقٌّ فَيَقُولُ مَا هٰذَا
إِلَّا أَسَاطِيرُ الْأَوَّلِينَ ۞ أُولٰئِكَ الَّذِينَ حَقَّ عَلَيْهِمُ الْقَوْلُ فِي
أُمَمٍ قَدْ خَلَتْ مِنْ قَبْلِهِمْ مِنَ الْجِنِّ وَالْإِنْسِ إِنَّهُمْ كَانُوا خٰسِرِينَ ۞
وَلِكُلٍّ دَرَجَاتٌ مِمَّا عَمِلُوا وَلِيُوَفِّيَهُمْ أَعْمٰلَهُمْ وَهُمْ لَا يُظْلَمُونَ ۞
وَيَوْمَ يُعْرَضُ الَّذِينَ كَفَرُوا عَلَى النَّارِ أَذْهَبْتُمْ طَيِّبٰتِكُمْ فِي حَيَاتِكُمُ
الدُّنْيَا وَاسْتَمْتَعْتُمْ بِهَا فَالْيَوْمَ تُجْزَوْنَ عَذَابَ الْهُونِ بِمَا كُنْتُمْ
تَسْتَكْبِرُونَ فِي الْأَرْضِ بِغَيْرِ الْحَقِّ وَبِمَا كُنْتُمْ تَفْسُقُونَ ۞

وَإِذَا حُشِرَ النَّاسُ كَانُوا لَهُمْ أَعْدَاءً وَكَانُوا بِعِبَادَتِهِمْ كَافِرِينَ ۞
وَإِذَا تُتْلَىٰ عَلَيْهِمْ آيَاتُنَا بَيِّنَاتٍ قَالَ الَّذِينَ كَفَرُوا لِلْحَقِّ لَمَّا جَاءَهُمْ
هَٰذَا سِحْرٌ مُبِينٌ ۞ أَمْ يَقُولُونَ افْتَرَاهُ قُلْ إِنِ افْتَرَيْتُهُ فَلَا
تَمْلِكُونَ لِي مِنَ اللَّهِ شَيْئًا هُوَ أَعْلَمُ بِمَا تُفِيضُونَ فِيهِ كَفَىٰ بِهِ شَهِيدًا
بَيْنِي وَبَيْنَكُمْ وَهُوَ الْغَفُورُ الرَّحِيمُ ۞ قُلْ مَا كُنْتُ بِدْعًا
مِنَ الرُّسُلِ وَمَا أَدْرِي مَا يُفْعَلُ بِي وَلَا بِكُمْ إِنْ أَتَّبِعُ إِلَّا مَا يُوحَىٰ
إِلَيَّ وَمَا أَنَا إِلَّا نَذِيرٌ مُبِينٌ ۞ قُلْ أَرَأَيْتُمْ إِنْ كَانَ مِنْ عِنْدِ اللَّهِ
وَكَفَرْتُمْ بِهِ وَشَهِدَ شَاهِدٌ مِنْ بَنِي إِسْرَائِيلَ عَلَىٰ مِثْلِهِ فَآمَنَ
وَاسْتَكْبَرْتُمْ إِنَّ اللَّهَ لَا يَهْدِي الْقَوْمَ الظَّالِمِينَ ۞ وَقَالَ الَّذِينَ
كَفَرُوا لِلَّذِينَ آمَنُوا لَوْ كَانَ خَيْرًا مَا سَبَقُونَا إِلَيْهِ وَإِذْ لَمْ يَهْتَدُوا
بِهِ فَسَيَقُولُونَ هَٰذَا إِفْكٌ قَدِيمٌ ۞ وَمِنْ قَبْلِهِ كِتَابُ مُوسَىٰ
إِمَامًا وَرَحْمَةً وَهَٰذَا كِتَابٌ مُصَدِّقٌ لِسَانًا عَرَبِيًّا لِيُنْذِرَ الَّذِينَ
ظَلَمُوا وَبُشْرَىٰ لِلْمُحْسِنِينَ ۞ إِنَّ الَّذِينَ قَالُوا رَبُّنَا اللَّهُ ثُمَّ
اسْتَقَامُوا فَلَا خَوْفٌ عَلَيْهِمْ وَلَا هُمْ يَحْزَنُونَ ۞ أُولَٰئِكَ
أَصْحَابُ الْجَنَّةِ خَالِدِينَ فِيهَا جَزَاءً بِمَا كَانُوا يَعْمَلُونَ ۞

وَإِذْ صَرَفْنَا إِلَيْكَ نَفَرًا مِنَ الْجِنِّ يَسْتَمِعُونَ الْقُرْآنَ فَلَمَّا حَضَرُوهُ
قَالُوا أَنْصِتُوا فَلَمَّا قُضِيَ وَلَّوْا إِلَىٰ قَوْمِهِمْ مُنْذِرِينَ ۞ قَالُوا
يَا قَوْمَنَا إِنَّا سَمِعْنَا كِتَابًا أُنْزِلَ مِنْ بَعْدِ مُوسَىٰ مُصَدِّقًا لِمَا بَيْنَ يَدَيْهِ
يَهْدِي إِلَى الْحَقِّ وَإِلَىٰ طَرِيقٍ مُسْتَقِيمٍ ۞ يَا قَوْمَنَا أَجِيبُوا دَاعِيَ
اللَّهِ وَآمِنُوا بِهِ يَغْفِرْ لَكُمْ مِنْ ذُنُوبِكُمْ وَيُجِرْكُمْ مِنْ عَذَابٍ أَلِيمٍ ۞
وَمَنْ لَا يُجِبْ دَاعِيَ اللَّهِ فَلَيْسَ بِمُعْجِزٍ فِي الْأَرْضِ وَلَيْسَ لَهُ مِنْ دُونِهِ
أَوْلِيَاءُ أُولَٰئِكَ فِي ضَلَالٍ مُبِينٍ ۞ أَوَلَمْ يَرَوْا أَنَّ اللَّهَ الَّذِي خَلَقَ
السَّمَاوَاتِ وَالْأَرْضَ وَلَمْ يَعْيَ بِخَلْقِهِنَّ بِقَادِرٍ عَلَىٰ أَنْ يُحْيِيَ الْمَوْتَىٰ
بَلَىٰ إِنَّهُ عَلَىٰ كُلِّ شَيْءٍ قَدِيرٌ ۞ وَيَوْمَ يُعْرَضُ الَّذِينَ كَفَرُوا عَلَى النَّارِ
أَلَيْسَ هَٰذَا بِالْحَقِّ قَالُوا بَلَىٰ وَرَبِّنَا قَالَ فَذُوقُوا الْعَذَابَ بِمَا كُنْتُمْ
تَكْفُرُونَ ۞ فَاصْبِرْ كَمَا صَبَرَ أُولُو الْعَزْمِ مِنَ الرُّسُلِ وَلَا تَسْتَعْجِلْ
لَهُمْ كَأَنَّهُمْ يَوْمَ يَرَوْنَ مَا يُوعَدُونَ لَمْ يَلْبَثُوا إِلَّا سَاعَةً
مِنْ نَهَارٍ بَلَاغٌ فَهَلْ يُهْلَكُ إِلَّا الْقَوْمُ الْفَاسِقُونَ ۞

سورة محمد عليه السلام مدنية وهي ثمان وثلاثون آية

وَاذْكُرْ أَخَا عَادٍ إِذْ أَنذَرَ قَوْمَهُ بِالْأَحْقَافِ وَقَدْ خَلَتِ النُّذُ
مِن بَيْنِ يَدَيْهِ وَمِنْ خَلْفِهِ أَلَّا تَعْبُدُوا إِلَّا اللَّهَ إِنِّي أَخَافُ عَلَيْ
عَذَابَ يَوْمٍ عَظِيمٍ ۞ قَالُوا أَجِئْتَنَا لِتَأْفِكَنَا عَنْ آلِهَتِنَا فَأْتِنَا
تَعِدُنَا إِن كُنتَ مِنَ الصَّادِقِينَ ۞ قَالَ إِنَّمَا الْعِلْمُ عِندَ اللَّهِ وَأُبَلِّغُ
مَا أُرْسِلْتُ بِهِ وَلَٰكِنِّي أَرَاكُمْ قَوْمًا تَجْهَلُونَ ۞ فَلَمَّا رَأَوْهُ عَارِضًا
مُّسْتَقْبِلَ أَوْدِيَتِهِمْ قَالُوا هَٰذَا عَارِضٌ مُّمْطِرُنَا ۚ بَلْ هُوَ مَا اسْتَعْجَلْ
بِهِ رِيحٌ فِيهَا عَذَابٌ أَلِيمٌ ۞ تُدَمِّرُ كُلَّ شَيْءٍ بِأَمْرِ رَبِّهَا فَأَصْبَحُ
لَا يُرَىٰ إِلَّا مَسَاكِنُهُمْ ۚ كَذَٰلِكَ نَجْزِي الْقَوْمَ الْمُجْرِمِينَ ۞
وَلَقَدْ مَكَّنَّاهُمْ فِيمَا إِن مَّكَّنَّاكُمْ فِيهِ وَجَعَلْنَا لَهُمْ سَمْ
وَأَبْصَارًا وَأَفْئِدَةً فَمَا أَغْنَىٰ عَنْهُمْ سَمْعُهُمْ وَلَا أَبْصَارُهُ
وَلَا أَفْئِدَتُهُم مِّن شَيْءٍ إِذْ كَانُوا يَجْحَدُونَ بِآيَاتِ اللَّهِ وَ
بِهِم مَّا كَانُوا بِهِ يَسْتَهْزِئُونَ ۞ وَلَقَدْ أَهْلَكْنَا مَا حَوْ
مِنَ الْقُرَىٰ وَصَرَّفْنَا الْآيَاتِ لَعَلَّهُمْ يَرْجِعُونَ ۞ فَ
نَصَرَهُمُ الَّذِينَ اتَّخَذُوا مِن دُونِ اللَّهِ قُرْبَانًا آلِهَ
بَل ضَلُّوا عَنْهُمْ ۚ وَذَٰلِكَ إِفْكُهُمْ وَمَا كَانُوا يَفْتَرُونَ

إن الله يدخل الذين آمنوا وعملوا الصالحات جنات تجري من تحتها
الأنهار والذين كفروا يتمتعون ويأكلون كما تأكل الأنعام والنار
مثوى لهم ۞ وكأين من قرية هي أشد قوة من قريتك التي أخرجتك
أهلكناهم فلا ناصر لهم ۞ أفمن كان على بينة من ربه كمن زين له
سوء عمله واتبعوا أهواءهم ۞ مثل الجنة التي وعد المتقون
فيها أنهار من ماء غير آسن وأنهار من لبن لم يتغير طعمه وأنهار
من خمر لذة للشاربين وأنهار من عسل مصفى ولهم فيها
من كل الثمرات ومغفرة من ربهم كمن هو خالد في النار وسقوا
ماء حميما فقطع أمعاءهم ۞ ومنهم من يستمع إليك حتى
إذا خرجوا من عندك قالوا للذين أوتوا العلم ماذا قال آنفا
أولئك الذين طبع الله على قلوبهم واتبعوا أهواءهم ۞ والذين
اهتدوا زادهم هدى وآتاهم تقواهم ۞ فهل ينظرون
إلا الساعة أن تأتيهم بغتة فقد جاء أشراطها فأنى لهم
إذا جاءتهم ذكراهم ۞ فاعلم أنه لا إله إلا الله واستغفر لذنبك
وللمؤمنين والمؤمنات والله يعلم متقلبكم ومثواكم ۞

بسم الله الرحمن الرحيم

الذين كفروا وصدوا عن سبيل الله أضل أعمالهم ۞ والذين آمنوا وعملوا
الصالحات وآمنوا بما نزل على محمد وهو الحق من ربهم كفر عنهم سيئاتهم
وأصلح بالهم ۞ ذلك بأن الذين كفروا اتبعوا الباطل وأن الذين آمنوا
اتبعوا الحق من ربهم كذلك يضرب الله للناس أمثالهم ۞
فإذا لقيتم الذين كفروا فضرب الرقاب حتى إذا أثخنتموهم فشدوا
الوثاق فإما منا بعد وإما فداء حتى تضع الحرب أوزارها ذلك
ولو يشاء الله لانتصر منهم ولكن ليبلو بعضكم ببعض
والذين قتلوا في سبيل الله فلن يضل أعمالهم ۞ سيهديهم ويصلح
بالهم ۞ ويدخلهم الجنة عرفها لهم ۞ يا أيها الذين آمنوا
إن تنصروا الله ينصركم ويثبت أقدامكم ۞ والذين كفروا فتعسا
لهم وأضل أعمالهم ۞ ذلك بأنهم كرهوا ما أنزل الله فأحبط
أعمالهم ۞ أفلم يسيروا في الأرض فينظروا كيف كان عاقبة
الذين من قبلهم دمر الله عليهم وللكافرين أمثالها ۞
ذلك بأن الله مولى الذين آمنوا وأن الكافرين لا مولى لهم

وَلَوْ نَشَاءُ لَأَرَيْنَاكَهُمْ فَلَعَرَفْتَهُمْ بِسِيمَاهُمْ وَلَتَعْرِفَنَّهُمْ فِي لَحْنِ
الْقَوْلِ وَاللَّهُ يَعْلَمُ أَعْمَالَكُمْ ۞ وَلَنَبْلُوَنَّكُمْ حَتَّىٰ نَعْلَمَ الْمُجَاهِدِينَ
مِنْكُمْ وَالصَّابِرِينَ وَنَبْلُوَ أَخْبَارَكُمْ ۞ إِنَّ الَّذِينَ كَفَرُوا
وَصَدُّوا عَنْ سَبِيلِ اللَّهِ وَشَاقُّوا الرَّسُولَ مِنْ بَعْدِ مَا تَبَيَّنَ لَهُمُ
الْهُدَىٰ لَنْ يَضُرُّوا اللَّهَ شَيْئًا وَسَيُحْبِطُ أَعْمَالَهُمْ ۞ يَا أَيُّهَا الَّذِينَ
آمَنُوا أَطِيعُوا اللَّهَ وَأَطِيعُوا الرَّسُولَ وَلَا تُبْطِلُوا أَعْمَالَكُمْ ۞
إِنَّ الَّذِينَ كَفَرُوا وَصَدُّوا عَنْ سَبِيلِ اللَّهِ ثُمَّ مَاتُوا وَهُمْ كُفَّارٌ
فَلَنْ يَغْفِرَ اللَّهُ لَهُمْ ۞ فَلَا تَهِنُوا وَتَدْعُوا إِلَى السَّلْمِ وَأَنْتُمُ
الْأَعْلَوْنَ وَاللَّهُ مَعَكُمْ وَلَنْ يَتِرَكُمْ أَعْمَالَكُمْ ۞ إِنَّمَا الْحَيَاةُ
الدُّنْيَا لَعِبٌ وَلَهْوٌ وَإِنْ تُؤْمِنُوا وَتَتَّقُوا يُؤْتِكُمْ أُجُورَكُمْ
وَلَا يَسْأَلْكُمْ أَمْوَالَكُمْ ۞ إِنْ يَسْأَلْكُمُوهَا فَيُحْفِكُمْ
تَبْخَلُوا وَيُخْرِجْ أَضْغَانَكُمْ ۞ هَا أَنْتُمْ هَٰؤُلَاءِ تُدْعَوْنَ
لِتُنْفِقُوا فِي سَبِيلِ اللَّهِ فَمِنْكُمْ مَنْ يَبْخَلُ وَمَنْ يَبْخَلْ فَإِنَّمَا
يَبْخَلُ عَنْ نَفْسِهِ وَاللَّهُ الْغَنِيُّ وَأَنْتُمُ الْفُقَرَاءُ وَإِنْ تَتَوَلَّوْا
يَسْتَبْدِلْ قَوْمًا غَيْرَكُمْ ثُمَّ لَا يَكُونُوا أَمْثَالَكُمْ ۞

وَيَقُولُ الَّذِينَ آمَنُوا لَوْلَا نُزِّلَتْ سُورَةٌ فَإِذَا أُنْزِلَتْ سُو
وَذُكِرَ فِيهَا الْقِتَالُ رَأَيْتَ الَّذِينَ فِي قُلُوبِهِمْ مَرَضٌ
إِلَيْكَ نَظَرَ الْمَغْشِيِّ عَلَيْهِ مِنَ الْمَوْتِ فَأَوْلَىٰ لَهُمْ ۞
مَعْرُوفٌ فَإِذَا عَزَمَ الْأَمْرُ فَلَوْ صَدَقُوا اللَّهَ لَكَانَ
۞ فَهَلْ عَسَيْتُمْ إِنْ تَوَلَّيْتُمْ أَنْ تُفْسِدُوا فِي الْأَرْضِ
أَرْحَامَكُمْ ۞ أُولَٰئِكَ الَّذِينَ لَعَنَهُمُ اللَّهُ
وَأَعْمَىٰ أَبْصَارَهُمْ ۞ أَفَلَا يَتَدَبَّرُونَ الْقُرْآنَ أَمْ
أَقْفَالُهَا ۞ إِنَّ الَّذِينَ ارْتَدُّوا عَلَىٰ أَدْبَارِهِمْ
مَا تَبَيَّنَ لَهُمُ الْهُدَى الشَّيْطَانُ سَوَّلَ لَهُمْ
۞ ذَٰلِكَ بِأَنَّهُمْ قَالُوا لِلَّذِينَ كَرِهُوا
سَنُطِيعُكُمْ فِي بَعْضِ الْأَمْرِ وَاللَّهُ يَعْلَمُ إِ
۞ فَكَيْفَ إِذَا تَوَفَّتْهُمُ الْمَلَائِكَةُ يَضْرِبُونَ
وَأَدْبَارَهُمْ ۞ ذَٰلِكَ بِأَنَّهُمُ اتَّبَعُوا مَا أَسْ
وَكَرِهُوا رِضْوَانَهُ فَأَحْبَطَ أَعْمَالَهُمْ ۞ أَ
الَّذِينَ فِي قُلُوبِهِمْ مَرَضٌ أَنْ لَنْ يُخْرِجَ اللَّهُ أَضْغَ

إِنَّ الَّذِينَ يُبَايِعُونَكَ إِنَّمَا يُبَايِعُونَ اللَّهَ يَدُ اللَّهِ فَوْقَ أَيْدِيهِمْ فَمَنْ نَكَثَ
فَإِنَّمَا يَنْكُثُ عَلَىٰ نَفْسِهِ وَمَنْ أَوْفَىٰ بِمَا عَاهَدَ عَلَيْهُ اللَّهَ فَسَيُؤْتِيهِ
أَجْرًا عَظِيمًا ۞ سَيَقُولُ لَكَ الْمُخَلَّفُونَ مِنَ الْأَعْرَابِ شَغَلَتْنَا
أَمْوَالُنَا وَأَهْلُونَا فَاسْتَغْفِرْ لَنَا يَقُولُونَ بِأَلْسِنَتِهِمْ مَا لَيْسَ
فِي قُلُوبِهِمْ قُلْ فَمَنْ يَمْلِكُ لَكُمْ مِنَ اللَّهِ شَيْئًا إِنْ أَرَادَ بِكُمْ ضَرًّا
أَوْ أَرَادَ بِكُمْ نَفْعًا بَلْ كَانَ اللَّهُ بِمَا تَعْمَلُونَ خَبِيرًا ۞
بَلْ ظَنَنْتُمْ أَنْ لَنْ يَنْقَلِبَ الرَّسُولُ وَالْمُؤْمِنُونَ إِلَىٰ أَهْلِيهِمْ أَبَدًا
وَزُيِّنَ ذَٰلِكَ فِي قُلُوبِكُمْ وَظَنَنْتُمْ ظَنَّ السَّوْءِ وَكُنْتُمْ قَوْمًا
بُورًا ۞ وَمَنْ لَمْ يُؤْمِنْ بِاللَّهِ وَرَسُولِهِ فَإِنَّا أَعْتَدْنَا لِلْكَافِرِينَ
سَعِيرًا ۞ وَلِلَّهِ مُلْكُ السَّمَاوَاتِ وَالْأَرْضِ يَغْفِرُ لِمَنْ يَشَاءُ
وَيُعَذِّبُ مَنْ يَشَاءُ وَكَانَ اللَّهُ غَفُورًا رَحِيمًا ۞ سَيَقُولُ
الْمُخَلَّفُونَ إِذَا انْطَلَقْتُمْ إِلَىٰ مَغَانِمَ لِتَأْخُذُوهَا ذَرُونَا
نَتَّبِعْكُمْ يُرِيدُونَ أَنْ يُبَدِّلُوا كَلَامَ اللَّهِ قُلْ
لَنْ تَتَّبِعُونَا كَذَٰلِكُمْ قَالَ اللَّهُ مِنْ قَبْلُ فَسَيَقُولُونَ
بَلْ تَحْسُدُونَنَا بَلْ كَانُوا لَا يَفْقَهُونَ إِلَّا قَلِيلًا ۞

سورة الفتح مدنية وهي تسع وعشرون آية

بسم الله الرحمن الر
إنا فتحنا لك فتحا مبينا ۞ ليغفر لك الله ما تقدم
وما تأخر ويتم نعمته عليك ويهديك صراطا مست
وينصرك الله نصرا عزيزا ۞ هو الذي أنزل السكينة في
المؤمنين ليزدادوا إيمانا مع إيمانهم ولله جنود السموات
وكان الله عليما حكيما ۞ ليدخل المؤمنين والمؤمنات جنا
من تحتها الأنهار خالدين فيها ويكفر عنهم سيئاتهم
ذلك عند الله فوزا عظيما ۞ ويعذب المنافقين والمن
والمشركين والمشركات الظانين بالله ظن السوء عليهم
السوء وغضب الله عليهم ولعنهم وأعد لهم جهنم و
مصيرا ۞ ولله جنود السموات والأرض وكان الله عزيز
۞ إنا أرسلناك شاهدا ومبشرا ونذيرا ۞ لتؤمنوا
ورسوله وتعزروه وتوقروه وتسبحوه بكرة وأصيلا

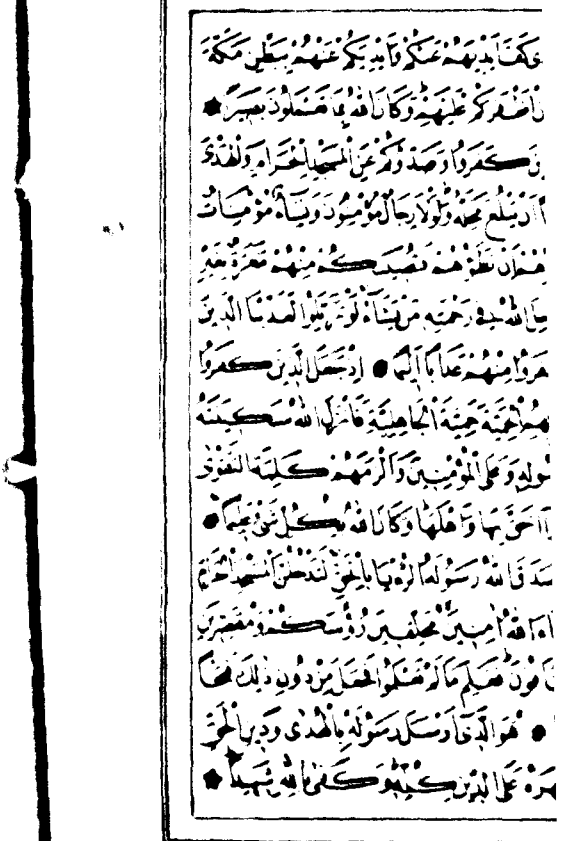

قُل لِّلْمُخَلَّفِينَ مِنَ الْأَعْرَابِ سَتُدْعَوْنَ إِلَىٰ قَوْمٍ أُولِي بَأْسٍ شَدِيدٍ
تُقَاتِلُونَهُمْ أَوْ يُسْلِمُونَ فَإِن تُطِيعُوا يُؤْتِكُمُ اللَّهُ أَجْرًا حَسَنًا
وَإِن تَتَوَلَّوْا كَمَا تَوَلَّيْتُم مِّن قَبْلُ يُعَذِّبْكُمْ عَذَابًا أَلِيمًا ● لَّيْسَ
عَلَى الْأَعْمَىٰ حَرَجٌ وَلَا عَلَى الْأَعْرَجِ حَرَجٌ وَلَا عَلَى الْمَرِيضِ
حَرَجٌ وَمَن يُطِعِ اللَّهَ وَرَسُولَهُ يُدْخِلْهُ جَنَّاتٍ تَجْرِي مِن تَحْتِهَا الْأَنْهَارُ
وَمَن يَتَوَلَّ يُعَذِّبْهُ عَذَابًا أَلِيمًا ● لَّقَدْ رَضِيَ اللَّهُ عَنِ الْمُؤْمِنِينَ
إِذْ يُبَايِعُونَكَ تَحْتَ الشَّجَرَةِ فَعَلِمَ مَا فِي قُلُوبِهِمْ فَأَنزَلَ السَّكِينَةَ
عَلَيْهِمْ وَأَثَابَهُمْ فَتْحًا قَرِيبًا ● وَمَغَانِمَ كَثِيرَةً يَأْخُذُونَهَا
وَكَانَ اللَّهُ عَزِيزًا حَكِيمًا ● وَعَدَكُمُ اللَّهُ مَغَانِمَ كَثِيرَةً تَأْخُذُونَهَا
فَعَجَّلَ لَكُمْ هَٰذِهِ وَكَفَّ أَيْدِيَ النَّاسِ عَنكُمْ
وَلِتَكُونَ آيَةً لِّلْمُؤْمِنِينَ وَيَهْدِيَكُمْ صِرَاطًا مُّسْتَقِيمًا ●
وَأُخْرَىٰ لَمْ تَقْدِرُوا عَلَيْهَا قَدْ أَحَاطَ اللَّهُ بِهَا وَكَانَ اللَّهُ
عَلَىٰ كُلِّ شَيْءٍ قَدِيرًا ● وَلَوْ قَاتَلَكُمُ الَّذِينَ كَفَرُوا
لَوَلَّوُا الْأَدْبَارَ ثُمَّ لَا يَجِدُونَ وَلِيًّا وَلَا نَصِيرًا ● سُنَّةَ
اللَّهِ الَّتِي قَدْ خَلَتْ مِن قَبْلُ وَلَن تَجِدَ لِسُنَّةِ اللَّهِ تَبْدِيلًا ●

وهو الذي كفّ أيديهم عنكم وأيديكم عنهم ببطن مكة
من بعد أن أظفركم عليهم وكان الله بما تعملون بصيرا ۞
هم الذين كفروا وصدوكم عن المسجد الحرام والهدي
معكوفا أن يبلغ محله ولولا رجال مؤمنون ونساء مؤمنات
لم تعلموهم أن تطؤهم فتصيبكم منهم معرة بغير
علم ليدخل الله في رحمته من يشاء لو تزيلوا لعذبنا الذين
كفروا منهم عذابا أليما ۞ إذ جعل الذين كفروا
في قلوبهم الحمية حمية الجاهلية فأنزل الله سكينته
على رسوله وعلى المؤمنين وألزمهم كلمة التقوى
وكانوا أحق بها وأهلها وكان الله بكل شيء عليما ۞
لقد صدق الله رسوله الرؤيا بالحق لتدخلن المسجد الحرام
إن شاء الله آمنين محلقين رؤوسكم ومقصرين
لا تخافون فعلم ما لم تعلموا فجعل من دون ذلك فتحا
قريبا ۞ هو الذي أرسل رسوله بالهدى ودين الحق
ليظهره على الدين كله وكفى بالله شهيدا ۞

قُل لِّلْمُخَلَّفِينَ مِنَ الْأَعْرَابِ سَتُدْعَوْنَ إِلَىٰ قَوْمٍ أُولِي بَأْسٍ شَدِيدٍ
تُقَاتِلُونَهُمْ أَوْ يُسْلِمُونَ فَإِن تُطِيعُوا يُؤْتِكُمُ اللَّهُ أَجْرًا حَسَنًا
وَإِن تَتَوَلَّوْا كَمَا تَوَلَّيْتُم مِّن قَبْلُ يُعَذِّبْكُمْ عَذَابًا أَلِيمًا ۝ لَّيْسَ
عَلَى الْأَعْمَىٰ حَرَجٌ وَلَا عَلَى الْأَعْرَجِ حَرَجٌ وَلَا عَلَى الْمَرِيضِ
حَرَجٌ وَمَن يُطِعِ اللَّهَ وَرَسُولَهُ يُدْخِلْهُ جَنَّاتٍ تَجْرِي مِن تَحْتِهَا الْأَ
وَمَن يَتَوَلَّ يُعَذِّبْهُ عَذَابًا أَلِيمًا ۞ لَّقَدْ رَضِيَ اللَّهُ عَنِ الْمُؤْمِ
إِذْ يُبَايِعُونَكَ تَحْتَ الشَّجَرَةِ فَعَلِمَ مَا فِي قُلُوبِهِمْ فَأَنزَلَ السَّكِي
عَلَيْهِمْ وَأَثَابَهُمْ فَتْحًا قَرِيبًا ۞ وَمَغَانِمَ كَثِيرَةً يَأْخُذُونَهَا
وَكَانَ اللَّهُ عَزِيزًا حَكِيمًا ۞ وَعَدَكُمُ اللَّهُ مَغَانِمَ كَثِيرَةً تَأْخُذُو
فَعَجَّلَ لَكُمْ هَٰذِهِ وَكَفَّ أَيْدِيَ النَّاسِ عَنكُمْ
وَلِتَكُونَ آيَةً لِّلْمُؤْمِنِينَ وَيَهْدِيَكُمْ صِرَاطًا مُّسْتَقِيمًا
وَأُخْرَىٰ لَمْ تَقْدِرُوا عَلَيْهَا قَدْ أَحَاطَ اللَّهُ بِهَا وَكَانَ ا
عَلَىٰ كُلِّ شَيْءٍ قَدِيرًا ۞ وَلَوْ قَاتَلَكُمُ الَّذِينَ كَفَ
لَوَلَّوُا الْأَدْبَارَ ثُمَّ لَا يَجِدُونَ وَلِيًّا وَلَا نَصِيرًا ۞ سُنَّ
اللَّهِ الَّتِي قَدْ خَلَتْ مِن قَبْلُ وَلَن تَجِدَ لِسُنَّةِ اللَّهِ تَبْدِيلًا ۞

وَلَوْ اَنَّهُمْ صَبَرُوْا حَتّٰى تَخْرُجَ اِلَيْهِمْ لَكَانَ خَيْرًا لَّهُمْ ۭ وَاللّٰهُ غَفُوْرٌ
رَّحِيْمٌ ۝ يٰٓاَيُّهَا الَّذِيْنَ اٰمَنُوْٓا اِنْ جَاۗءَكُمْ فَاسِقٌۢ بِنَبَاٍ فَتَبَيَّنُوْٓا
اَنْ تُصِيْبُوْا قَوْمًۢا بِجَهَالَةٍ فَتُصْبِحُوْا عَلٰي مَا فَعَلْتُمْ نٰدِمِيْنَ ۝
وَاعْلَمُوْٓا اَنَّ فِيْكُمْ رَسُوْلَ اللّٰهِ ۭ لَوْ يُطِيْعُكُمْ فِيْ كَثِيْرٍ مِّنَ الْاَمْرِ لَعَنِتُّمْ
وَلٰكِنَّ اللّٰهَ حَبَّبَ اِلَيْكُمُ الْاِيْمَانَ وَزَيَّنَهٗ فِيْ قُلُوْبِكُمْ وَكَرَّهَ
اِلَيْكُمُ الْكُفْرَ وَالْفُسُوْقَ وَالْعِصْيَانَ ۭ اُولٰۗىِٕكَ هُمُ الرّٰشِدُوْنَ ۝
فَضْلًا مِّنَ اللّٰهِ وَنِعْمَةً ۭ وَاللّٰهُ عَلِيْمٌ حَكِيْمٌ ۝ وَاِنْ طَاۗىِٕفَتٰنِ مِنَ
الْمُؤْمِنِيْنَ اقْتَتَلُوْا فَاَصْلِحُوْا بَيْنَهُمَا ۚ فَاِنْۢ بَغَتْ اِحْدٰىهُمَا عَلَي الْاُخْرٰى
فَقَاتِلُوا الَّتِيْ تَبْغِيْ حَتّٰى تَفِيْۗءَ اِلٰٓى اَمْرِ اللّٰهِ ۚ فَاِنْ فَاۗءَتْ فَاَصْلِحُوْا
بَيْنَهُمَا بِالْعَدْلِ وَاَقْسِطُوْا ۭ اِنَّ اللّٰهَ يُحِبُّ الْمُقْسِطِيْنَ ۝ اِنَّمَا
الْمُؤْمِنُوْنَ اِخْوَةٌ فَاَصْلِحُوْا بَيْنَ اَخَوَيْكُمْ ۚ وَاتَّقُوا اللّٰهَ لَعَلَّكُمْ تُرْحَمُوْنَ
۝ يٰٓاَيُّهَا الَّذِيْنَ اٰمَنُوْا لَا يَسْخَرْ قَوْمٌ مِّنْ قَوْمٍ عَسٰٓى اَنْ يَّكُوْنُوْا خَيْرًا
مِّنْهُمْ وَلَا نِسَاۗءٌ مِّنْ نِّسَاۗءٍ عَسٰٓى اَنْ يَّكُنَّ خَيْرًا مِّنْهُنَّ ۚ وَلَا تَلْمِزُوْٓا
اَنْفُسَكُمْ وَلَا تَنَابَزُوْا بِالْاَلْقَابِ ۭ بِئْسَ الِاسْمُ الْفُسُوْقُ
بَعْدَ الْاِيْمَانِ ۚ وَمَنْ لَّمْ يَتُبْ فَاُولٰۗىِٕكَ هُمُ الظّٰلِمُوْنَ ۝

محمد رسول الله والذين معه اشداء على الكفار رحماء بينهم
تريهم ركعا سجدا يبتغون فضلا من الله ورضوانا سيماهم
في وجوههم من اثر السجود ذلك مثلهم في التورية ومثلهم
في الانجيل كزرع اخرج شطأه فآزره فاستغلظ فاست
على سوقه يعجب الزراع ليغيظ بهم الكفار وعد الله الذ
امنوا وعملوا الصالحات منهم مغفرة واجرا عظيما

سورة الحجرات مدنية وثماني عشرة آية

بسم الله الرحمن الرحيم

يا ايها الذين امنوا لا تقدموا بين يدي الله ورسوله واتقوا الله
ان الله سميع عليم * يا ايها الذين امنوا لا ترفعوا اصواتكم فوق
صوت النبي ولا تجهروا له بالقول كجهر بعضكم لبعض ان تحبط
اعمالكم وانتم لا تشعرون * ان الذين يغضون اصواتهم عند
رسول الله اولئك الذين امتحن الله قلوبهم للتقوى لهم مغفرة واجر
عظيم * ان الذين ينادونك من وراء الحجرات اكثرهم لا يعقلون *

ولو انهم

سورة ق ومكية
هي خمس وأربعون آية

بسم الله الرحمن الرحيم

ق والقرآن المجيد * بل عجبوا أن جاءهم منذر منهم فقال الكافرون
هذا شيء عجيب * أإذا متنا وكنا ترابا ذلك رجع بعيد * قد علمنا
ما تنقص الأرض منهم وعندنا كتاب حفيظ * بل كذبوا بالحق
لما جاءهم فهم في أمر مريج * أفلم ينظروا إلى السماء فوقهم
كيف بنيناها وزيناها وما لها من فروج * والأرض مددناها
وألقينا فيها رواسي وأنبتنا فيها من كل زوج بهيج * تبصرة
وذكرى لكل عبد منيب * ونزلنا من السماء ماء مباركا
فأنبتنا به جنات وحب الحصيد * والنخل باسقات لها طلع
نضيد * رزقا للعباد وأحيينا به بلدة ميتا كذلك الخروج *
كذبت قبلهم قوم نوح وأصحاب الرس وثمود * وعاد وفرعون
وإخوان لوط * وأصحاب الأيكة وقوم تبع كل كذب الرسل
فحق وعيد * أفعيينا بالخلق الأول بل هم في لبس من خلق جديد *

يَا أَيُّهَا الَّذِينَ آمَنُوا اجْتَنِبُوا كَثِيرًا مِنَ الظَّنِّ إِنَّ بَعْضَ الظَّنِّ إِثْمٌ وَ
تَجَسَّسُوا وَلَا يَغْتَبْ بَعْضُكُمْ بَعْضًا أَيُحِبُّ أَحَدُكُمْ أَنْ يَأْكُلَ
لَحْمَ أَخِيهِ مَيْتًا فَكَرِهْتُمُوهُ وَاتَّقُوا اللَّهَ إِنَّ اللَّهَ تَوَّابٌ رَحِيمٌ ۞
يَا أَيُّهَا النَّاسُ إِنَّا خَلَقْنَاكُمْ مِنْ ذَكَرٍ وَأُنْثَى وَجَعَلْنَاكُمْ
شُعُوبًا وَقَبَائِلَ لِتَعَارَفُوا إِنَّ أَكْرَمَكُمْ عِنْدَ اللَّهِ أَتْقَاكُمْ إِنَّ اللَّهَ
عَلِيمٌ خَبِيرٌ ۞ قَالَتِ الْأَعْرَابُ آمَنَّا قُلْ لَمْ تُؤْمِنُوا وَلَكِنْ قُولُوا
أَسْلَمْنَا وَلَمَّا يَدْخُلِ الْإِيمَانُ فِي قُلُوبِكُمْ وَإِنْ تُطِيعُوا اللَّهَ وَرَسُولَهُ
لَا يَلِتْكُمْ مِنْ أَعْمَالِكُمْ شَيْئًا إِنَّ اللَّهَ غَفُورٌ رَحِيمٌ
إِنَّمَا الْمُؤْمِنُونَ الَّذِينَ آمَنُوا بِاللَّهِ وَرَسُولِهِ ثُمَّ لَمْ يَرْتَابُوا
وَجَاهَدُوا بِأَمْوَالِهِمْ وَأَنْفُسِهِمْ فِي سَبِيلِ اللَّهِ أُولَئِكَ
الصَّادِقُونَ ۞ قُلْ أَتُعَلِّمُونَ اللَّهَ بِدِينِكُمْ وَاللَّهُ يَعْلَمُ
السَّمَاوَاتِ وَمَا فِي الْأَرْضِ وَاللَّهُ بِكُلِّ شَيْءٍ عَلِيمٌ ۞ يَمُنُّونَ
عَلَيْكَ أَنْ أَسْلَمُوا قُلْ لَا تَمُنُّوا عَلَيَّ إِسْلَامَكُمْ بَلِ اللَّهُ يَمُنُّ عَلَيْكُمْ
أَنْ هَدَاكُمْ لِلْإِيمَانِ إِنْ كُنْتُمْ صَادِقِينَ ۞ إِنَّ اللَّهَ
يَعْلَمُ غَيْبَ السَّمَاوَاتِ وَالْأَرْضِ وَاللَّهُ بَصِيرٌ بِمَا تَعْمَلُونَ

وَكَمْ أَهْلَكْنَا قَبْلَهُمْ مِنْ قَرْنٍ هُمْ أَشَدُّ مِنْهُمْ بَطْشًا فَنَقَّبُوا فِي
الْبِلَادِ هَلْ مِنْ مَحِيصٍ ۞ إِنَّ فِي ذَٰلِكَ لَذِكْرَىٰ لِمَنْ كَانَ لَهُ قَلْبٌ
أَوْ أَلْقَى السَّمْعَ وَهُوَ شَهِيدٌ ۞ وَلَقَدْ خَلَقْنَا السَّمَاوَاتِ وَالْأَرْضَ
وَمَا بَيْنَهُمَا فِي سِتَّةِ أَيَّامٍ وَمَا مَسَّنَا مِنْ لُغُوبٍ ۞ فَاصْبِرْ عَلَىٰ
مَا يَقُولُونَ وَسَبِّحْ بِحَمْدِ رَبِّكَ قَبْلَ طُلُوعِ الشَّمْسِ وَقَبْلَ الْغُرُوبِ ۞
وَمِنَ اللَّيْلِ فَسَبِّحْهُ وَأَدْبَارَ السُّجُودِ ۞ وَاسْتَمِعْ يَوْمَ يُنَادِ الْمُنَادِ
مِنْ مَكَانٍ قَرِيبٍ ۞ يَوْمَ يَسْمَعُونَ الصَّيْحَةَ بِالْحَقِّ ذَٰلِكَ يَوْمُ الْخُرُوجِ
۞ إِنَّا نَحْنُ نُحْيِي وَنُمِيتُ وَإِلَيْنَا الْمَصِيرُ ۞ يَوْمَ تَشَقَّقُ الْأَرْضُ
عَنْهُمْ سِرَاعًا ذَٰلِكَ حَشْرٌ عَلَيْنَا يَسِيرٌ ۞ نَحْنُ أَعْلَمُ بِمَا يَقُولُونَ
وَمَا أَنْتَ عَلَيْهِمْ بِجَبَّارٍ فَذَكِّرْ بِالْقُرْآنِ مَنْ يَخَافُ وَعِيدِ ۞

سورة الذاريات مكية وهي ستون آية وثلاث ركوعات

بِسْمِ اللَّهِ الرَّحْمَٰنِ الرَّحِيمِ

وَالذَّارِيَاتِ ذَرْوًا ۞ فَالْحَامِلَاتِ وِقْرًا ۞ فَالْجَارِيَاتِ يُسْرًا ۞
فَالْمُقَسِّمَاتِ أَمْرًا ۞ إِنَّمَا تُوعَدُونَ لَصَادِقٌ ۞ وَإِنَّ الدِّينَ لَوَاقِعٌ ۞

وَلَقَدْ خَلَقْنَا الْإِنسَانَ وَنَعْلَمُ
إِلَيْهِ مِنْ حَبْلِ الْوَرِيدِ ۞ إِذْ يَتَلَقَّى
قَعِيدٌ ۞ مَا يَلْفِظُ مِن قَوْلٍ إِلَّا
الْمَوْتِ بِالْحَقِّ ذَٰلِكَ مَا كُنتَ
يَوْمُ الْوَعِيدِ ۞ وَجَاءَتْ كُلُّ
كُنتَ فِي غَفْلَةٍ مِّنْ هَٰذَا فَكَشَفْنَا
۞ وَقَالَ قَرِينُهُ هَٰذَا مَا لَدَيَّ
عَتِيدٍ ۞ مَنَّاعٍ لِّلْخَيْرِ مُعْتَدٍ مُّ
أَلْقِيَا فِي الْعَذَابِ الشَّ
وَلَٰكِن كَانَ فِي ضَلَالٍ بَعِيدٍ
إِلَيْكُم بِالْوَعِيدِ ۞ مَا يُبَدَّلُ
يَوْمَ نَقُولُ لِجَهَنَّمَ هَلِ امْتَلَأْتِ
الْجَنَّةُ لِلْمُتَّقِينَ غَيْرَ بَعِيدٍ ۞
مَّنْ خَشِيَ الرَّحْمَٰنَ بِالْغَيْبِ وَجَاءَ
ذَٰلِكَ يَوْمُ الْخُلُودِ ۞ لَهُم

قال فما خطبكم أيها المرسلون ۞ قالوا إنا أرسلنا إلى قوم
مجرمين ۞ لنرسل عليهم حجارة من طين ۞ مسومة عند ربك
للمسرفين ۞ فأخرجنا من كان فيها من المؤمنين ۞ فما وجدنا
فيها غير بيت من المسلمين ۞ وتركنا فيها آية للذين يخافون
العذاب الأليم ۞ وفي موسى إذ أرسلناه إلى فرعون بسلطان
مبين ۞ فتولى بركنه وقال ساحر أو مجنون ۞ فأخذناه وجنوده
فنبذناهم في اليم وهو مليم ۞ وفي عاد إذ أرسلنا عليهم
الريح العقيم ۞ ما تذر من شيء أتت عليه إلا جعلته
كالرميم ۞ وفي ثمود إذ قيل لهم تمتعوا حتى حين ۞ فعتوا
عن أمر ربهم فأخذتهم الصاعقة وهم ينظرون ۞
فما استطاعوا من قيام وما كانوا منتصرين ۞ وقوم نوح
من قبل إنهم كانوا قوما فاسقين ۞ والسماء بنيناها بأيد وإنا
لموسعون ۞ والأرض فرشناها فنعم الماهدون ۞ ومن كل
شيء خلقنا زوجين لعلكم تذكرون ۞ ففروا إلى الله إني لكم منه
نذير مبين ۞ ولا تجعلوا مع الله إلها آخر إني لكم منه نذير مبين ۞

والسماء ذات الحبك ۞ انكم لفي قول مختلف ۞ يؤفك عنه من افك
۞ قتل الخراصون ۞ الذين هم في غمرة ساهون ۞ يسئلون ايان يوم
الدين ۞ يوم هم على النار يفتنون ۞ ذوقوا فتنتكم هذا الذي كنتم
به تستعجلون ۞ ان المتقين في جنات وعيون ۞ اخذين ما اتيهم
ربهم انهم كانوا قبل ذلك محسنين ۞ كانوا قليلا من الليل
ما يهجعون ۞ وبالاسحار هم يستغفرون ۞ وفي اموالهم
حق للسائل والمحروم ۞ وفي الارض ايات للموقنين ۞ وفي
انفسكم افلا تبصرون ۞ وفي السماء رزقكم وما توعدون ۞
فورب السماء والارض انه لحق مثل ما انكم تنطقون ۞ هل اتيك
حديث ضيف ابرهيم المكرمين ۞ اذ دخلوا عليه فقالوا
سلاما قال سلام قوم منكرون ۞ فراغ الى اهله فجاء بعجل
سمين ۞ فقربه اليهم قال الا تاكلون ۞ فاوجس منهم
خيفة قالوا لا تخف وبشروه بغلام عليم ۞ فاقبلت
امراته في صرة فصكت وجهها وقالت عجوز عقيم ۞
قالوا كذلك قال ربك انه هو الحكيم العليم ۞

أفسحر هذا أم أنتم لا تبصرون ۞ اصلوها فاصبروا أو لا تصبروا
سواء عليكم إنما تجزون ما كنتم تعملون ۞ إن المتقين في جنات
ونعيم ۞ فاكهين بما آتاهم ربهم ووقاهم ربهم عذاب الجحيم
۞ كلوا واشربوا هنيئا بما كنتم تعملون ۞ متكئين على سرر
مصفوفة وزوجناهم بحور عين ۞ والذين آمنوا واتبعتهم
ذرياتهم بإيمان ألحقنا بهم ذرياتهم وما ألتناهم من عملهم
من شيء كل امرئ بما كسب رهين ۞ وأمددناهم
بفاكهة ولحم مما يشتهون ۞ يتنازعون فيها كأسا
لا لغو فيها ولا تأثيم ۞ ويطوف عليهم غلمان لهم
كأنهم لؤلؤ مكنون ۞ وأقبل بعضهم على بعض يتساءلون
۞ قالوا إنا كنا قبل في أهلنا مشفقين ۞ فمن الله
علينا ووقانا عذاب السموم ۞ إنا كنا من قبل ندعوه
إنه هو البر الرحيم ۞ فذكر فما أنت بنعمت ربك
بكاهن ولا مجنون ۞ أم يقولون شاعر نتربص
به ريب المنون ۞ قل تربصوا فإني معكم من المتربصين ۞

كذلك ما اتى الذين من قبلهم من رسول الا قالوا ساحر
او مجنون ۞ اتواصوا به بل هم قوم طاغون ۞ فتول عنهم
فما انت بملوم ۞ وذكر فان الذكرى تنفع المؤمنين ۞
وما خلقت الجن والانس الا ليعبدون ۞ ما اريد منهم
من رزق وما اريد ان يطعمون ۞ ان الله هو الرزاق ذو القوة
المتين ۞ فان للذين ظلموا ذنوبا مثل ذنوب اصحابهم
فلا يستعجلون ۞ فويل للذين كفروا من يومهم الذي يوعدون

سورة الطور مكية وهي تسع واربعون اية

بسم الله الرحمن الرحيم

والطور ۞ وكتاب مسطور ۞ في رق منشور ۞ والبيت المعمور ۞
والسقف المرفوع ۞ والبحر المسجور ۞ ان عذاب ربك لواقع ۞ ما
له من دافع ۞ يوم تمور السماء مورا ۞ وتسير الجبال سيرا ۞ فويل
يومئذ للمكذبين ۞ الذين هم في خوض يلعبون ۞ يوم يدعون
الى نار جهنم دعا ۞ هذه النار التي كنتم بها تكذبون ۞

أفسحر هذا أم أنتم لا تبصرون ۞ اصلوها فاصبروا أو لا تصبروا
سواء عليكم إنما تجزون ما كنتم تعملون ۞ إن المتقين في جنات
ونعيم ۞ فاكهين بما آتاهم ربهم ووقاهم ربهم عذاب الجحيم
۞ كلوا واشربوا هنيئا بما كنتم تعملون ۞ متكئين على سرر
مصفوفة وزوجناهم بحور عين ۞ والذين آمنوا واتبعتهم
ذريتهم بإيمان ألحقنا بهم ذريتهم وما ألتناهم من عملهم
من شيء كل امرئ بما كسب رهين ۞ وأمددناهم
بفاكهة ولحم مما يشتهون ۞ يتنازعون فيها كأسا
لا لغو فيها ولا تأثيم ۞ ويطوف عليهم غلمان لهم
كأنهم لؤلؤ مكنون ۞ وأقبل بعضهم على بعض يتساءلون
۞ قالوا إنا كنا قبل في أهلنا مشفقين ۞ فمن الله
علينا ووقانا عذاب السموم ۞ إنا كنا من قبل ندعوه
إنه هو البر الرحيم ۞ فذكر فما أنت بنعمت ربك
بكاهن ولا مجنون ۞ أم يقولون شاعر نتربص
به ريب المنون ۞ قل تربصوا فإني معكم من المتربصين ۞

كَذٰلِكَ مَآ اَتَى الَّذِيْنَ مِنْ قَبْلِهِمْ مِّنْ رَّسُوْلٍ اِلَّا قَالُوْا سَاحِرٌ
اَوْ مَجْنُوْنٌ ۞ اَتَوَاصَوْا بِهٖ بَلْ هُمْ قَوْمٌ طَاغُوْنَ ۞ فَتَوَلَّ عَنْهُمْ
فَمَآ اَنْتَ بِمَلُوْمٍ ۞ وَّذَكِّرْ فَاِنَّ الذِّكْرٰى تَنْفَعُ الْمُؤْمِنِيْنَ ۞
وَمَا خَلَقْتُ الْجِنَّ وَالْاِنْسَ اِلَّا لِيَعْبُدُوْنِ ۞ مَآ اُرِيْدُ مِنْهُمْ
مِّنْ رِّزْقٍ وَّمَآ اُرِيْدُ اَنْ يُّطْعِمُوْنِ ۞ اِنَّ اللّٰهَ هُوَ الرَّزَّاقُ ذُو الْقُوَّةِ
الْمَتِيْنُ ۞ فَاِنَّ لِلَّذِيْنَ ظَلَمُوْا ذَنُوْبًا مِّثْلَ ذَنُوْبِ اَصْحٰبِهِمْ
فَلَا يَسْتَعْجِلُوْنِ ۞ فَوَيْلٌ لِّلَّذِيْنَ كَفَرُوْا مِنْ يَّوْمِهِمُ الَّذِيْ يُوْعَدُوْنَ ۞

سورة الطور مكية وهي تسع وأربعون آية

بِسْمِ اللّٰهِ الرَّحْمٰنِ الرَّحِيْمِ

وَالطُّوْرِ ۞ وَكِتٰبٍ مَّسْطُوْرٍ ۞ فِيْ رَقٍّ مَّنْشُوْرٍ ۞ وَّالْبَيْتِ الْمَعْمُوْرِ ۞
وَالسَّقْفِ الْمَرْفُوْعِ ۞ وَالْبَحْرِ الْمَسْجُوْرِ ۞ اِنَّ عَذَابَ رَبِّكَ لَوَاقِعٌ ۞ مَّا لَهٗ
مِنْ دَافِعٍ ۞ يَّوْمَ تَمُوْرُ السَّمَآءُ مَوْرًا ۞ وَّتَسِيْرُ الْجِبَالُ سَيْرًا ۞ فَوَيْلٌ
يَّوْمَئِذٍ لِّلْمُكَذِّبِيْنَ ۞ الَّذِيْنَ هُمْ فِيْ خَوْضٍ يَّلْعَبُوْنَ ۞ يَوْمَ يُدَعُّوْنَ
اِلٰى نَارِ جَهَنَّمَ دَعًّا ۞ هٰذِهِ النَّارُ الَّتِيْ كُنْتُمْ بِهَا تُكَذِّبُوْنَ ۞

بسم الله الرحمن الرحيم

والنجم إذا هوى ۞ ما ضل صاحبكم وما غوى ۞ وما ينطق
عن الهوى ۞ إن هو إلا وحي يوحى ۞ علمه شديد القوى ۞
ذو مرة فاستوى ۞ وهو بالأفق الأعلى ۞ ثم دنا فتدلى ۞
فكان قاب قوسين أو أدنى ۞ فأوحى إلى عبده ما أوحى ۞
ما كذب الفؤاد ما رأى ۞ أفتمارونه على ما يرى ۞ ولقد
رآه نزلة أخرى ۞ عند سدرة المنتهى ۞ عندها جنة المأوى
۞ إذ يغشى السدرة ما يغشى ۞ ما زاغ البصر وما طغى ۞
لقد رأى من آيات ربه الكبرى ۞ أفرأيتم اللات والعزى ۞
ومناة الثالثة الأخرى ۞ ألكم الذكر وله الأنثى ۞
تلك إذا قسمة ضيزى ۞ إن هي إلا أسماء سميتموها أنتم
وآباؤكم ما أنزل الله بها من سلطان إن يتبعون إلا الظن
وما تهوى الأنفس ولقد جاءهم من ربهم الهدى ۞ أم للإنسان
ما تمنى ۞ فلله الآخرة والأولى ۞ وكم من ملك في السموات لا تغني
شفاعتهم شيئا إلا من بعد أن يأذن الله لمن يشاء ويرضى ۞

أم تأمرهم أحلامهم بهذا أم هم قوم طاغون ۞ أم يقولون تقو
بل لا يوقنون ۞ فليأتوا بحديث مثله إن كانوا صادقين
أم خلقوا من غير شيء أم هم الخالقون ۞ أم خلقوا السموات والأر
بل لا يوقنون ۞ أم عندهم خزائن ربك أم هم المصيطرون
أم لهم سلم يستمعون فيه فليأت مستمعهم بسلطان مب
۞ ألم البنات ولكم البنون ۞ أم تسألهم أجرا فهم من مغ
مثقلون ۞ أم عندهم الغيب فهم يكتبون ۞ أم يريدون
فالذين كفروا هم المكيدون ۞ أم لهم إله غير الله سبحان
عما يشركون ۞ وإن يروا كسفا من السماء ساقطا يقولوا سحاب
۞ فذرهم حتى يلاقوا يومهم الذي فيه يصعقون ۞ يوم لا
عنهم كيدهم شيئا ولا هم ينصرون ۞ وإن للذين ظلموا عذابا
ذلك ولكن أكثرهم لا يعلمون ۞ واصبر لحكم ربك فإنك بأعي
وسبح بحمد ربك حين تقوم ۞ ومن الليل فسبحه وإدبار النجو

سورة النجم مكية
وهي ثنتان وستون آية

وَأَنَّهُ خَلَقَ الزَّوْجَيْنِ الذَّكَرَ وَالْأُنْثَىٰ ۝ مِنْ نُطْفَةٍ إِذَا تُمْنَىٰ ۝
وَأَنَّ عَلَيْهِ النَّشْأَةَ الْأُخْرَىٰ ۝ وَأَنَّهُ هُوَ أَغْنَىٰ وَأَقْنَىٰ ۝ وَأَنَّهُ
هُوَ رَبُّ الشِّعْرَىٰ ۝ وَأَنَّهُ أَهْلَكَ عَادًا الْأُولَىٰ ۝ وَثَمُودَ فَمَا
أَبْقَىٰ ۝ وَقَوْمَ نُوحٍ مِنْ قَبْلُ إِنَّهُمْ كَانُوا هُمْ أَظْلَمَ وَأَطْغَىٰ ۝
وَالْمُؤْتَفِكَةَ أَهْوَىٰ ۝ فَغَشَّاهَا مَا غَشَّىٰ ۝ فَبِأَيِّ آلَاءِ رَبِّكَ
تَتَمَارَىٰ ۝ هَٰذَا نَذِيرٌ مِنَ النُّذُرِ الْأُولَىٰ ۝ أَزِفَتِ الْآزِفَةُ ۝ لَيْسَ لَهَا
مِنْ دُونِ اللَّهِ كَاشِفَةٌ ۝ أَفَمِنْ هَٰذَا الْحَدِيثِ تَعْجَبُونَ ۝ وَتَضْحَكُونَ
وَلَا تَبْكُونَ ۝ وَأَنْتُمْ سَامِدُونَ ۝ فَاسْجُدُوا لِلَّهِ وَاعْبُدُوا ۝

سجدة

سورة القمر مكية وخمس وخمسون آية

بِسْمِ اللَّهِ الرَّحْمَٰنِ الرَّحِيمِ

اقْتَرَبَتِ السَّاعَةُ وَانْشَقَّ الْقَمَرُ ۝ وَإِنْ يَرَوْا آيَةً يُعْرِضُوا وَيَقُولُوا سِحْرٌ
مُسْتَمِرٌّ ۝ وَكَذَّبُوا وَاتَّبَعُوا أَهْوَاءَهُمْ وَكُلُّ أَمْرٍ مُسْتَقِرٌّ ۝
وَلَقَدْ جَاءَهُمْ مِنَ الْأَنْبَاءِ مَا فِيهِ مُزْدَجَرٌ ۝ حِكْمَةٌ بَالِغَةٌ فَمَا
تُغْنِ النُّذُرُ ۝ فَتَوَلَّ عَنْهُمْ يَوْمَ يَدْعُ الدَّاعِ إِلَىٰ شَيْءٍ نُكُرٍ ۝

إِنَّ الَّذِينَ لَا يُؤْمِنُونَ بِالْآخِرَةِ لَيُسَمُّونَ الْمَلَائِكَةَ تَسْمِيَةَ الْأُنْثَىٰ
* وَمَا لَهُمْ بِهِ مِنْ عِلْمٍ إِنْ يَتَّبِعُونَ إِلَّا الظَّنَّ وَإِنَّ الظَّنَّ لَا
يُغْنِي مِنَ الْحَقِّ شَيْئًا * فَأَعْرِضْ عَنْ مَنْ تَوَلَّىٰ عَنْ ذِكْرِنَا
وَلَمْ يُرِدْ إِلَّا الْحَيَاةَ الدُّنْيَا * ذَٰلِكَ مَبْلَغُهُمْ مِنَ الْعِلْمِ إِنَّ رَبَّكَ
هُوَ أَعْلَمُ بِمَنْ ضَلَّ عَنْ سَبِيلِهِ وَهُوَ أَعْلَمُ بِمَنِ اهْتَدَىٰ * وَلِلَّهِ
مَا فِي السَّمَاوَاتِ وَمَا فِي الْأَرْضِ لِيَجْزِيَ الَّذِينَ أَسَاءُوا بِمَا
عَمِلُوا وَيَجْزِيَ الَّذِينَ أَحْسَنُوا بِالْحُسْنَىٰ * الَّذِينَ يَجْتَنِبُونَ
كَبَائِرَ الْإِثْمِ وَالْفَوَاحِشَ إِلَّا اللَّمَمَ إِنَّ رَبَّكَ وَاسِعُ الْمَغْفِرَةِ هُوَ
أَعْلَمُ بِكُمْ إِذْ أَنْشَأَكُمْ مِنَ الْأَرْضِ وَإِذْ أَنْتُمْ أَجِنَّةٌ فِي بُطُونِ أُمَّهَاتِكُمْ
فَلَا تُزَكُّوا أَنْفُسَكُمْ هُوَ أَعْلَمُ بِمَنِ اتَّقَىٰ * أَفَرَأَيْتَ الَّذِي تَوَلَّىٰ
* وَأَعْطَىٰ قَلِيلًا وَأَكْدَىٰ * أَعِنْدَهُ عِلْمُ الْغَيْبِ فَهُوَ يَرَىٰ * أَمْ لَمْ
يُنَبَّأْ بِمَا فِي صُحُفِ مُوسَىٰ * وَإِبْرَاهِيمَ الَّذِي وَفَّىٰ * أَلَّا تَزِرُ وَازِرَةٌ
وِزْرَ أُخْرَىٰ * وَأَنْ لَيْسَ لِلْإِنْسَانِ إِلَّا مَا سَعَىٰ * وَأَنَّ سَعْيَهُ
سَوْفَ يُرَىٰ * ثُمَّ يُجْزَاهُ الْجَزَاءَ الْأَوْفَىٰ * وَأَنَّ إِلَىٰ رَبِّكَ
الْمُنْتَهَىٰ * وَأَنَّهُ هُوَ أَضْحَكَ وَأَبْكَىٰ * وَأَنَّهُ هُوَ أَمَاتَ وَأَحْيَا *

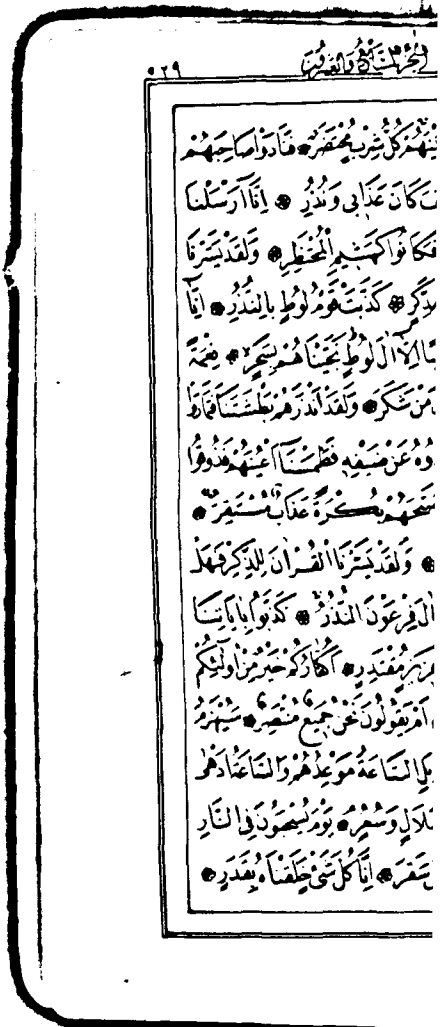

خُشَّعًا أَبْصَارُهُمْ يَخْرُجُونَ مِنَ الْأَجْدَاثِ كَأَنَّهُمْ جَرَادٌ مُنْتَشِرٌ ۝
مُهْطِعِينَ إِلَى الدَّاعِ يَقُولُ الْكَافِرُونَ هَٰذَا يَوْمٌ عَسِرٌ ۝ كَذَّبَتْ
قَبْلَهُمْ قَوْمُ نُوحٍ فَكَذَّبُوا عَبْدَنَا وَقَالُوا مَجْنُونٌ وَازْدُجِرَ ۝
فَدَعَا رَبَّهُ أَنِّي مَغْلُوبٌ فَانْتَصِرْ ۝ فَفَتَحْنَا أَبْوَابَ السَّمَاءِ بِمَاءٍ
مُنْهَمِرٍ ۝ وَفَجَّرْنَا الْأَرْضَ عُيُونًا فَالْتَقَى الْمَاءُ عَلَىٰ أَمْرٍ قَدْ قُدِرَ
۝ وَحَمَلْنَاهُ عَلَىٰ ذَاتِ أَلْوَاحٍ وَدُسُرٍ ۝ تَجْرِي بِأَعْيُنِنَا جَزَاءً لِمَنْ كَانَ
كُفِرَ ۝ وَلَقَدْ تَرَكْنَاهَا آيَةً فَهَلْ مِنْ مُدَّكِرٍ ۝ فَكَيْفَ كَانَ عَذَابِي
وَنُذُرِ ۝ وَلَقَدْ يَسَّرْنَا الْقُرْآنَ لِلذِّكْرِ فَهَلْ مِنْ مُدَّكِرٍ ۝ كَذَّبَتْ
عَادٌ فَكَيْفَ كَانَ عَذَابِي وَنُذُرِ ۝ إِنَّا أَرْسَلْنَا عَلَيْهِمْ رِيحًا صَرْصَرًا
فِي يَوْمِ نَحْسٍ مُسْتَمِرٍّ ۝ تَنْزِعُ النَّاسَ كَأَنَّهُمْ أَعْجَازُ نَخْلٍ مُنْقَعِرٍ ۝
فَكَيْفَ كَانَ عَذَابِي وَنُذُرِ ۝ وَلَقَدْ يَسَّرْنَا الْقُرْآنَ لِلذِّكْرِ فَهَلْ
مِنْ مُدَّكِرٍ ۝ كَذَّبَتْ ثَمُودُ بِالنُّذُرِ ۝ فَقَالُوا أَبَشَرًا مِنَّا وَاحِدًا
نَتَّبِعُهُ إِنَّا إِذًا لَفِي ضَلَالٍ وَسُعُرٍ ۝ أَأُلْقِيَ الذِّكْرُ عَلَيْهِ مِنْ بَيْنِنَا
بَلْ هُوَ كَذَّابٌ أَشِرٌ ۝ سَيَعْلَمُونَ غَدًا مَنِ الْكَذَّابُ الْأَشِرُ ۝
إِنَّا مُرْسِلُو النَّاقَةِ فِتْنَةً لَهُمْ فَارْتَقِبْهُمْ وَاصْطَبِرْ ۝

وَنَبِّئْهُمْ

وَنَبِّئْهُمْ أَنَّ الْمَاءَ قِسْمَةٌ بَيْنَهُمْ كُلُّ شِرْبٍ مُحْتَضَرٌ ۞ فَنَادَوْا صَاحِبَهُمْ
فَتَعَاطَى فَعَقَرَ ۞ فَكَيْفَ كَانَ عَذَابِي وَنُذُرِ ۞ إِنَّا أَرْسَلْنَا
عَلَيْهِمْ صَيْحَةً وَاحِدَةً فَكَانُوا كَهَشِيمِ الْمُحْتَظِرِ ۞ وَلَقَدْ يَسَّرْنَا
الْقُرْآنَ لِلذِّكْرِ فَهَلْ مِنْ مُدَّكِرٍ ۞ كَذَّبَتْ قَوْمُ لُوطٍ بِالنُّذُرِ ۞ إِنَّا
أَرْسَلْنَا عَلَيْهِمْ حَاصِبًا إِلَّا آلَ لُوطٍ نَجَّيْنَاهُمْ بِسَحَرٍ ۞ نِعْمَةً
مِنْ عِنْدِنَا كَذَلِكَ نَجْزِي مَنْ شَكَرَ ۞ وَلَقَدْ أَنْذَرَهُمْ بَطْشَتَنَا فَتَمَارَوْا
بِالنُّذُرِ ۞ وَلَقَدْ رَاوَدُوهُ عَنْ ضَيْفِهِ فَطَمَسْنَا أَعْيُنَهُمْ فَذُوقُوا
عَذَابِي وَنُذُرِ ۞ وَلَقَدْ صَبَّحَهُمْ بُكْرَةً عَذَابٌ مُسْتَقِرٌّ ۞
فَذُوقُوا عَذَابِي وَنُذُرِ ۞ وَلَقَدْ يَسَّرْنَا الْقُرْآنَ لِلذِّكْرِ فَهَلْ
مِنْ مُدَّكِرٍ ۞ وَلَقَدْ جَاءَ آلَ فِرْعَوْنَ النُّذُرُ ۞ كَذَّبُوا بِآيَاتِنَا
كُلِّهَا فَأَخَذْنَاهُمْ أَخْذَ عَزِيزٍ مُقْتَدِرٍ ۞ أَكُفَّارُكُمْ خَيْرٌ مِنْ أُولَئِكُمْ
أَمْ لَكُمْ بَرَاءَةٌ فِي الزُّبُرِ ۞ أَمْ يَقُولُونَ نَحْنُ جَمِيعٌ مُنْتَصِرٌ ۞ سَيُهْزَمُ
الْجَمْعُ وَيُوَلُّونَ الدُّبُرَ ۞ بَلِ السَّاعَةُ مَوْعِدُهُمْ وَالسَّاعَةُ أَدْهَى
وَأَمَرُّ ۞ إِنَّ الْمُجْرِمِينَ فِي ضَلَالٍ وَسُعُرٍ ۞ يَوْمَ يُسْحَبُونَ فِي النَّارِ
عَلَى وُجُوهِهِمْ ذُوقُوا مَسَّ سَقَرَ ۞ إِنَّا كُلَّ شَيْءٍ خَلَقْنَاهُ بِقَدَرٍ ۞

خشعا ابصارهم يخرجون من الاجداث كانهم جراد منتشر
مهطعين الى الداع يقول الكافرون هذا يوم عسر ۞ كذ
قبلهم قوم نوح فكذبوا عبدنا وقالوا مجنون وازدجر
فدعا ربه انى مغلوب فانتصر ۞ ففتحنا ابواب السماء
منهمر ۞ وفجرنا الارض عيونا فالتقى الماء على امر قد
۞ وحملناه على ذات الواح ودسر ۞ تجرى باعيننا جزاء لم
كفر ۞ ولقد تركناها اية فهل من مدكر ۞ فكيف كان ع
ونذر ۞ ولقد يسرنا القرآن للذكر فهل من مدكر ۞ ك
عاد فكيف كان عذابى ونذر ۞ انا ارسلنا عليهم ريحا
فى يوم نحس مستمر ۞ تنزع الناس كانهم اعجاز نخل منقع
فكيف كان عذابى ونذر ۞ ولقد يسرنا القرآن للذكر
من مدكر ۞ كذبت ثمود بالنذر ۞ فقالوا ابشرا منا
نتبعه انا اذا لفى ضلال وسعر ۞ ءالقى الذكر عليه
بل هو كذاب اشر ۞ سيعلمون غدا من الكذاب الا
انا مرسلوا الناقة فتنة لهم فارتقبهم واصط

وَنَبِّئْهُمْ أَنَّ الْمَاءَ قِسْمَةٌ بَيْنَهُمْ كُلُّ شِرْبٍ مُحْتَضَرٌ ۞ فَنَادَوْا صَاحِبَهُمْ
فَتَعَاطَىٰ فَعَقَرَ ۞ فَكَيْفَ كَانَ عَذَابِي وَنُذُرِ ۞ إِنَّا أَرْسَلْنَا
عَلَيْهِمْ صَيْحَةً وَاحِدَةً فَكَانُوا كَهَشِيمِ الْمُحْتَظِرِ ۞ وَلَقَدْ يَسَّرْنَا
الْقُرْآنَ لِلذِّكْرِ فَهَلْ مِنْ مُدَّكِرٍ ۞ كَذَّبَتْ قَوْمُ لُوطٍ بِالنُّذُرِ ۞ إِنَّا
أَرْسَلْنَا عَلَيْهِمْ حَاصِبًا إِلَّا آلَ لُوطٍ نَجَّيْنَاهُمْ بِسَحَرٍ ۞ نِعْمَةً
مِنْ عِنْدِنَا كَذَٰلِكَ نَجْزِي مَنْ شَكَرَ ۞ وَلَقَدْ أَنْذَرَهُمْ بَطْشَتَنَا فَتَمَارَوْا
بِالنُّذُرِ ۞ وَلَقَدْ رَاوَدُوهُ عَنْ ضَيْفِهِ فَطَمَسْنَا أَعْيُنَهُمْ فَذُوقُوا
عَذَابِي وَنُذُرِ ۞ وَلَقَدْ صَبَّحَهُمْ بُكْرَةً عَذَابٌ مُسْتَقِرٌّ ۞
فَذُوقُوا عَذَابِي وَنُذُرِ ۞ وَلَقَدْ يَسَّرْنَا الْقُرْآنَ لِلذِّكْرِ فَهَلْ
مِنْ مُدَّكِرٍ ۞ وَلَقَدْ جَاءَ آلَ فِرْعَوْنَ النُّذُرُ ۞ كَذَّبُوا بِآيَاتِنَا
كُلِّهَا فَأَخَذْنَاهُمْ أَخْذَ عَزِيزٍ مُقْتَدِرٍ ۞ أَكُفَّارُكُمْ خَيْرٌ مِنْ أُولَٰئِكُمْ
أَمْ لَكُمْ بَرَاءَةٌ فِي الزُّبُرِ ۞ أَمْ يَقُولُونَ نَحْنُ جَمِيعٌ مُنْتَصِرٌ ۞ سَيُهْزَمُ
الْجَمْعُ وَيُوَلُّونَ الدُّبُرَ ۞ بَلِ السَّاعَةُ مَوْعِدُهُمْ وَالسَّاعَةُ أَدْهَىٰ
وَأَمَرُّ ۞ إِنَّ الْمُجْرِمِينَ فِي ضَلَالٍ وَسُعُرٍ ۞ يَوْمَ يُسْحَبُونَ فِي النَّارِ
عَلَىٰ وُجُوهِهِمْ ذُوقُوا مَسَّ سَقَرَ ۞ إِنَّا كُلَّ شَيْءٍ خَلَقْنَاهُ بِقَدَرٍ ۞

خشعا ابصارهم يخرجون من الاجداث كانهم جراد منتشر
مهطعين الى الداع يقول الكافرون هذا يوم عسر ۞ كذ
قبلهم قوم نوح فكذبوا عبدنا وقالوا مجنون وازدجر
فدعا ربه انى مغلوب فانتصر ۞ ففتحنا ابواب السماء
منهمر ۞ وفجرنا الارض عيونا فالتقى الماء على امر قد
۞ وحملناه على ذات الواح ودسر ۞ تجرى باعيننا جزاء لم
كفر ۞ ولقد تركناها اية فهل من مدكر ۞ فكيف كان ع
ونذر ۞ ولقد يسرنا القران للذكر فهل من مدكر ۞ ك
عاد فكيف كان عذابى ونذر ۞ انا ارسلنا عليهم ريحا
فى يوم نحس مستمر ۞ تنزع الناس كانهم اعجاز نخل منقع
فكيف كان عذابى ونذر ۞ ولقد يسرنا القران للذ
من مدكر ۞ كذبت ثمود بالنذر ۞ فقالوا ابشرا منا
نتبعه انا اذا لفى ضلال وسعر ۞ ءالقى الذكر عليه
بل هو كذاب اشر ۞ سيعلمون غدا من الكذاب الا
انا مرسلوا الناقة فتنة لهم فارتقبهم واصط

رَبُّ الْمَشْرِقَيْنِ وَرَبُّ الْمَغْرِبَيْنِ ۞ فَبِاَيِّ اٰلَآءِ رَبِّكُمَا تُكَذِّبَانِ
۞ مَرَجَ الْبَحْرَيْنِ يَلْتَقِيَانِ ۞ بَيْنَهُمَا بَرْزَخٌ لَا يَبْغِيَانِ ۞ فَبِاَيِّ
اٰلَآءِ رَبِّكُمَا تُكَذِّبَانِ ۞ يَخْرُجُ مِنْهُمَا اللُّؤْلُؤُ وَالْمَرْجَانُ ۞ فَبِاَيِّ
اٰلَآءِ رَبِّكُمَا تُكَذِّبَانِ ۞ وَلَهُ الْجَوَارِ الْمُنْشَاٰتُ فِي الْبَحْرِ كَالْاَعْلَامِ
۞ فَبِاَيِّ اٰلَآءِ رَبِّكُمَا تُكَذِّبَانِ ۞ كُلُّ مَنْ عَلَيْهَا فَانٍ ۞ وَيَبْقٰى وَجْهُ
رَبِّكَ ذُو الْجَلَالِ وَالْاِكْرَامِ ۞ فَبِاَيِّ اٰلَآءِ رَبِّكُمَا تُكَذِّبَانِ ۞
يَسْئَلُهُ مَنْ فِي السَّمٰوَاتِ وَالْاَرْضِ كُلَّ يَوْمٍ هُوَ فِي شَاْنٍ ۞ فَبِاَيِّ
اٰلَآءِ رَبِّكُمَا تُكَذِّبَانِ ۞ سَنَفْرُغُ لَكُمْ اَيُّهَ الثَّقَلَانِ ۞ فَبِاَيِّ
اٰلَآءِ رَبِّكُمَا تُكَذِّبَانِ ۞ يَا مَعْشَرَ الْجِنِّ وَالْاِنْسِ اِنِ اسْتَطَعْتُمْ
اَنْ تَنْفُذُوا مِنْ اَقْطَارِ السَّمٰوَاتِ وَالْاَرْضِ فَانْفُذُوا لَا تَنْفُذُونَ
اِلَّا بِسُلْطَانٍ ۞ فَبِاَيِّ اٰلَآءِ رَبِّكُمَا تُكَذِّبَانِ ۞ يُرْسَلُ عَلَيْكُمَا
شُوَاظٌ مِنْ نَارٍ وَنُحَاسٌ فَلَا تَنْتَصِرَانِ ۞ فَبِاَيِّ اٰلَآءِ رَبِّكُمَا
تُكَذِّبَانِ ۞ فَاِذَا انْشَقَّتِ السَّمَآءُ فَكَانَتْ وَرْدَةً كَالدِّهَانِ
۞ فَبِاَيِّ اٰلَآءِ رَبِّكُمَا تُكَذِّبَانِ ۞ فَيَوْمَئِذٍ لَا يُسْئَلُ
عَنْ ذَنْبِهٖٓ اِنْسٌ وَلَا جَآنٌّ ۞ فَبِاَيِّ اٰلَآءِ رَبِّكُمَا تُكَذِّبَانِ ۞

وَمَآ اَمْرُنَآ اِلَّا وَاحِدَةٌ كَلَمْحٍ بِالْبَصَرِ ۞ وَلَقَدْ اَهْلَكْنَآ
اَشْيَاعَكُمْ فَهَلْ مِنْ مُدَّكِرٍ ۞ وَكُلُّ شَيْءٍ فَعَلُوهُ
فِي الزُّبُرِ ۞ وَكُلُّ صَغِيرٍ وَكَبِيرٍ مُسْتَطَرٌ ۞ اِنَّ الْمُتَّقِينَ
فِي جَنَّاتٍ وَنَهَرٍ ۞ فِي مَقْعَدِ صِدْقٍ عِنْدَ مَلِيكٍ مُقْتَدِرٍ ۞

سورة الرحمن مدنية وهي احدى وسبعون اية

بِسْمِ اللّٰهِ الرَّحْمٰنِ الرَّحِيمِ

اَلرَّحْمٰنُ ۞ عَلَّمَ الْقُرْاٰنَ ۞ خَلَقَ الْاِنْسَانَ ۞ عَلَّمَهُ الْبَيَانَ ۞
اَلشَّمْسُ وَالْقَمَرُ بِحُسْبَانٍ ۞ وَالنَّجْمُ وَالشَّجَرُ يَسْجُدَانِ ۞
وَالسَّمَآءَ رَفَعَهَا وَوَضَعَ الْمِيزَانَ ۞ اَلَّا تَطْغَوْا فِي الْمِيزَانِ
۞ وَاَقِيمُوا الْوَزْنَ بِالْقِسْطِ وَلَا تُخْسِرُوا الْمِيزَانَ ۞ وَالْاَرْضَ
وَضَعَهَا لِلْاَنَامِ ۞ فِيهَا فَاكِهَةٌ وَالنَّخْلُ ذَاتُ الْاَكْمَامِ ۞ وَالْحَبُّ
ذُو الْعَصْفِ وَالرَّيْحَانُ ۞ فَبِاَيِّ اٰلَآءِ رَبِّكُمَا تُكَذِّبَانِ ۞
خَلَقَ الْاِنْسَانَ مِنْ صَلْصَالٍ كَالْفَخَّارِ ۞ وَخَلَقَ الْجَآنَّ مِنْ
مَارِجٍ مِنْ نَارٍ ۞ فَبِاَيِّ اٰلَآءِ رَبِّكُمَا تُكَذِّبَانِ ۞

فِيهِنَّ فَاكِهَةٌ وَنَخْلٌ وَرُمَّانٌ ۝ فَبِأَيِّ آلَاءِ رَبِّكُمَا تُكَذِّبَانِ ۝
فِيهِنَّ خَيْرَاتٌ حِسَانٌ ۝ فَبِأَيِّ آلَاءِ رَبِّكُمَا تُكَذِّبَانِ ۝
حُورٌ مَقْصُورَاتٌ فِي الْخِيَامِ ۝ فَبِأَيِّ آلَاءِ رَبِّكُمَا تُكَذِّبَانِ ۝
لَمْ يَطْمِثْهُنَّ إِنْسٌ قَبْلَهُمْ وَلَا جَانٌّ ۝ فَبِأَيِّ آلَاءِ رَبِّكُمَا تُكَذِّبَانِ ۝
مُتَّكِئِينَ عَلَىٰ رَفْرَفٍ خُضْرٍ وَعَبْقَرِيٍّ حِسَانٍ ۝ فَبِأَيِّ آلَاءِ رَبِّكُمَا
تُكَذِّبَانِ ۝ تَبَارَكَ اسْمُ رَبِّكَ ذِي الْجَلَالِ وَالْإِكْرَامِ ۝

سورة الواقعة مكية

وهي ست وتسعون آية وثلاث ركوعات

بِسْمِ اللَّهِ الرَّحْمَٰنِ الرَّحِيمِ

إِذَا وَقَعَتِ الْوَاقِعَةُ ۝ لَيْسَ لِوَقْعَتِهَا كَاذِبَةٌ ۝ خَافِضَةٌ رَافِعَةٌ ۝
إِذَا رُجَّتِ الْأَرْضُ رَجًّا ۝ وَبُسَّتِ الْجِبَالُ بَسًّا ۝ فَكَانَتْ هَبَاءً
مُنْبَثًّا ۝ وَكُنْتُمْ أَزْوَاجًا ثَلَاثَةً ۝ فَأَصْحَابُ الْمَيْمَنَةِ مَا أَصْحَابُ الْمَيْمَنَةِ ۝
وَأَصْحَابُ الْمَشْأَمَةِ مَا أَصْحَابُ الْمَشْأَمَةِ ۝ وَالسَّابِقُونَ السَّابِقُونَ ۝
أُولَٰئِكَ الْمُقَرَّبُونَ ۝ فِي جَنَّاتِ النَّعِيمِ ۝ ثُلَّةٌ مِنَ الْأَوَّلِينَ ۝ وَقَلِيلٌ
مِنَ الْآخِرِينَ ۝ عَلَىٰ سُرُرٍ مَوْضُونَةٍ ۝ مُتَّكِئِينَ عَلَيْهَا مُتَقَابِلِينَ ۝

يعرف المجرمون بسيمٰهم فيؤخذ بالنواصي والاقـ
الآء ربكما تكذبان ۞ هذه جهنم التي يكذب بها المجرمو
بينها وبين حميم آن ۞ فبأي آلاء ربكما تكذبان
مقام ربه جنتان ۞ فبأي آلاء ربكما تكذ
افنان ۞ فبأي آلاء ربكما تكذبان ۞ فـ
تجريان ۞ فبأي آلاء ربكما تكذبان ۞ فيهما
فاكهة زوجان ۞ فبأي آلاء ربكما تكذبان ۞
على فرش بطائنها من استبرق وجنا الجنـ
فبأي آلاء ربكما تكذبان ۞ فيهن قاصـ
لم يطمثهن انس قبلهم ولا جان ۞ فبأي آلاء
تكذبان ۞ كأنهن الياقوت والمرجان ۞ فبأي
تكذبان ۞ هل جزاء الاحسان الا الاحسـ
آلاء ربكما تكذبان ۞ ومن دونهما جنتان
ربكما تكذبان ۞ مدهامتان ۞ فبأي آلاء ربـ
۞ فيهما عينان نضاختان ۞ فبأي آلاء ربكما

ثم انكم ايها الضالون المكذبون ۞ لآكلون من شجر من زقوم ۞
فمالئون منها البطون ۞ فشاربون عليه من الحميم ۞
فشاربون شرب الهيم ۞ هذا نزلهم يوم الدين ۞ نحن
خلقناكم فلولا تصدقون ۞ افرايتم ما تمنون ۞
ءانتم تخلقونه ام نحن الخالقون ۞ نحن قدرنا بينكم الموت
وما نحن بمسبوقين ۞ على ان نبدل امثالكم وننشئكم
فيما لا تعلمون ۞ ولقد علمتم النشاة الاولى فلولا تذكرون
۞ افرايتم ما تحرثون ۞ ءانتم تزرعونه ام نحن الزارعون
۞ لو نشاء لجعلناه حطاما فظلتم تفكهون ۞ انا لمغرمون
۞ بل نحن محرومون ۞ افرايتم الماء الذي تشربون ۞ ءانتم
انزلتموه من المزن ام نحن المنزلون ۞ لو نشاء جعلناه اجاجا
فلولا تشكرون ۞ افرايتم النار التي تورون ۞ ءانتم انشاتم
شجرتها ام نحن المنشئون ۞ نحن جعلناها تذكرة ومتاعا
للمقوين ۞ فسبح باسم ربك العظيم ۞ فلا اقسم
بمواقع النجوم ۞ وانه لقسم لو تعلمون عظيم ۞

يَطُوفُ عَلَيْهِمْ وِلْدَانٌ مُخَلَّدُونَ ۞ بِأَكْوَابٍ وَأَبَارِيقَ وَكَأْسٍ مِنْ مَعِينٍ
۞ لَا يُصَدَّعُونَ عَنْهَا وَلَا يُنْزِفُونَ ۞ وَفَاكِهَةٍ مِمَّا يَتَخَيَّرُونَ ۞ وَ
لَحْمِ طَيْرٍ مِمَّا يَشْتَهُونَ ۞ وَحُورٌ عِينٌ ۞ كَأَمْثَالِ اللُّؤْلُؤِ الْمَكْنُونِ
۞ جَزَاءً بِمَا كَانُوا يَعْمَلُونَ ۞ لَا يَسْمَعُونَ فِيهَا لَغْوًا وَلَا تَأْثِيمًا ۞
إِلَّا قِيلًا سَلَامًا سَلَامًا ۞ وَأَصْحَابُ الْيَمِينِ مَا أَصْحَابُ الْيَمِينِ
۞ فِي سِدْرٍ مَخْضُودٍ ۞ وَطَلْحٍ مَنْضُودٍ ۞ وَظِلٍّ مَمْدُودٍ ۞
وَمَاءٍ مَسْكُوبٍ ۞ وَفَاكِهَةٍ كَثِيرَةٍ ۞ لَا مَقْطُوعَةٍ
وَلَا مَمْنُوعَةٍ ۞ وَفُرُشٍ مَرْفُوعَةٍ ۞ إِنَّا أَنْشَأْنَاهُنَّ إِنْشَاءً ۞
فَجَعَلْنَاهُنَّ أَبْكَارًا ۞ عُرُبًا أَتْرَابًا ۞ لِأَصْحَابِ الْيَمِينِ ۞ ثُلَّةٌ
مِنَ الْأَوَّلِينَ ۞ وَثُلَّةٌ مِنَ الْآخِرِينَ ۞ وَأَصْحَابُ الشِّمَالِ مَا أَصْحَابُ
الشِّمَالِ ۞ فِي سَمُومٍ وَحَمِيمٍ ۞ وَظِلٍّ مِنْ يَحْمُومٍ ۞ لَا بَارِدٍ
وَلَا كَرِيمٍ ۞ إِنَّهُمْ كَانُوا قَبْلَ ذَلِكَ مُتْرَفِينَ ۞ وَكَانُوا يُصِرُّونَ
عَلَى الْحِنْثِ الْعَظِيمِ ۞ وَكَانُوا يَقُولُونَ أَئِذَا مِتْنَا وَكُنَّا تُرَابًا
وَعِظَامًا أَإِنَّا لَمَبْعُوثُونَ ۞ أَوَآبَاؤُنَا الْأَوَّلُونَ ۞ قُلْ إِنَّ
الْأَوَّلِينَ وَالْآخِرِينَ ۞ لَمَجْمُوعُونَ إِلَى مِيقَاتِ يَوْمٍ مَعْلُومٍ ۞

هُوَ الَّذِي خَلَقَ السَّمٰوٰتِ وَالْاَرْضَ فِي سِتَّةِ اَيَّامٍ ثُمَّ اسْتَوٰى عَلَى الْعَرْشِ
يَعْلَمُ مَا يَلِجُ فِي الْاَرْضِ وَمَا يَخْرُجُ مِنْهَا وَمَا يَنْزِلُ مِنَ السَّمَآءِ وَمَا يَعْرُجُ
فِيْهَا وَهُوَ مَعَكُمْ اَيْنَ مَا كُنْتُمْ وَاللّٰهُ بِمَا تَعْمَلُوْنَ بَصِيْرٌ ۞ لَهٗ مُلْكُ
السَّمٰوٰتِ وَالْاَرْضِ وَاِلَى اللّٰهِ تُرْجَعُ الْاُمُوْرُ ۞ يُوْلِجُ الَّيْلَ فِي النَّهَارِ
وَيُوْلِجُ النَّهَارَ فِي الَّيْلِ وَهُوَ عَلِيْمٌ بِذَاتِ الصُّدُوْرِ ۞ اٰمِنُوْا بِاللّٰهِ
وَرَسُوْلِهٖ وَاَنْفِقُوْا مِمَّا جَعَلَكُمْ مُّسْتَخْلَفِيْنَ فِيْهِ فَالَّذِيْنَ اٰمَنُوْا مِنْكُمْ
وَاَنْفَقُوْا لَهُمْ اَجْرٌ كَبِيْرٌ ۞ وَمَا لَكُمْ لَا تُؤْمِنُوْنَ بِاللّٰهِ
وَالرَّسُوْلُ يَدْعُوْكُمْ لِتُؤْمِنُوْا بِرَبِّكُمْ وَقَدْ اَخَذَ مِيْثَاقَكُمْ
اِنْ كُنْتُمْ مُّؤْمِنِيْنَ ۞ هُوَ الَّذِيْ يُنَزِّلُ عَلٰى عَبْدِهٖٓ اٰيٰتٍۢ بَيِّنٰتٍ
لِّيُخْرِجَكُمْ مِّنَ الظُّلُمٰتِ اِلَى النُّوْرِ وَاِنَّ اللّٰهَ بِكُمْ لَرَءُوْفٌ رَّحِيْمٌ ۞
وَمَا لَكُمْ اَلَّا تُنْفِقُوْا فِيْ سَبِيْلِ اللّٰهِ وَلِلّٰهِ مِيْرَاثُ السَّمٰوٰتِ وَالْاَرْضِ
لَا يَسْتَوِيْ مِنْكُمْ مَّنْ اَنْفَقَ مِنْ قَبْلِ الْفَتْحِ وَقٰتَلَ اُولٰٓئِكَ اَعْظَمُ
دَرَجَةً مِّنَ الَّذِيْنَ اَنْفَقُوْا مِنْۢ بَعْدُ وَقٰتَلُوْا وَكُلًّا وَّعَدَ اللّٰهُ
الْحُسْنٰى وَاللّٰهُ بِمَا تَعْمَلُوْنَ خَبِيْرٌ ۞ مَنْ ذَا الَّذِيْ يُقْرِضُ اللّٰهَ
قَرْضًا حَسَنًا فَيُضٰعِفَهٗ لَهٗ وَلَهٗٓ اَجْرٌ كَرِيْمٌ ۞

إِنَّهُ لَقُرْآنٌ كَرِيمٌ ۞ فِي كِتَابٍ مَكْنُونٍ ۞ لَا يَمَسُّهُ إِلَّا الْمُطَهَّرُونَ ۞ تَنْزِيلٌ
مِنْ رَبِّ الْعَالَمِينَ ۞ أَفَبِهَذَا الْحَدِيثِ أَنْتُمْ مُدْهِنُونَ ۞ وَتَجْعَلُونَ
رِزْقَكُمْ أَنَّكُمْ تُكَذِّبُونَ ۞ فَلَوْلَا إِذَا بَلَغَتِ الْحُلْقُومَ ۞ وَأَنْتُمْ حِينَئِذٍ
تَنْظُرُونَ ۞ وَنَحْنُ أَقْرَبُ إِلَيْهِ مِنْكُمْ وَلَٰكِنْ لَا تُبْصِرُونَ ۞ فَلَوْلَا
إِنْ كُنْتُمْ غَيْرَ مَدِينِينَ ۞ تَرْجِعُونَهَا إِنْ كُنْتُمْ صَادِقِينَ ۞
فَأَمَّا إِنْ كَانَ مِنَ الْمُقَرَّبِينَ ۞ فَرَوْحٌ وَرَيْحَانٌ وَجَنَّتُ نَعِيمٍ ۞ وَأَمَّا
إِنْ كَانَ مِنْ أَصْحَابِ الْيَمِينِ ۞ فَسَلَامٌ لَكَ مِنْ أَصْحَابِ الْيَمِينِ ۞
وَأَمَّا إِنْ كَانَ مِنَ الْمُكَذِّبِينَ الضَّالِّينَ ۞ فَنُزُلٌ مِنْ حَمِيمٍ ۞ وَتَصْلِيَةُ
جَحِيمٍ ۞ إِنَّ هَٰذَا لَهُوَ حَقُّ الْيَقِينِ ۞ فَسَبِّحْ بِاسْمِ رَبِّكَ الْعَظِيمِ ۞

سورة الحديد مدنية وهي تسع وعشرون آية

بِسْمِ اللَّهِ الرَّحْمَٰنِ الرَّحِيمِ
سَبَّحَ لِلَّهِ مَا فِي السَّمَاوَاتِ وَالْأَرْضِ وَهُوَ الْعَزِيزُ الْحَكِيمُ ۞ لَهُ مُلْكُ
السَّمَاوَاتِ وَالْأَرْضِ يُحْيِي وَيُمِيتُ وَهُوَ عَلَىٰ كُلِّ شَيْءٍ قَدِيرٌ ۞ هُوَ
الْأَوَّلُ وَالْآخِرُ وَالظَّاهِرُ وَالْبَاطِنُ وَهُوَ بِكُلِّ شَيْءٍ عَلِيمٌ ۞

وَالَّذِينَ آمَنُوا بِاللَّهِ وَرُسُلِهِ أُولَٰئِكَ هُمُ الصِّدِّيقُونَ وَالشُّهَدَاءُ
عِندَ رَبِّهِمْ لَهُمْ أَجْرُهُمْ وَنُورُهُمْ وَالَّذِينَ كَفَرُوا وَكَذَّبُوا
بِآيَاتِنَا أُولَٰئِكَ أَصْحَابُ الْجَحِيمِ ۞ اعْلَمُوا أَنَّمَا الْحَيَاةُ الدُّنْيَا
لَعِبٌ وَلَهْوٌ وَزِينَةٌ وَتَفَاخُرٌ بَيْنَكُمْ وَتَكَاثُرٌ فِي الْأَمْوَالِ
وَالْأَوْلَادِ كَمَثَلِ غَيْثٍ أَعْجَبَ الْكُفَّارَ نَبَاتُهُ ثُمَّ يَهِيجُ فَتَرَاهُ مُصْفَرًّا
ثُمَّ يَكُونُ حُطَامًا وَفِي الْآخِرَةِ عَذَابٌ شَدِيدٌ وَمَغْفِرَةٌ
مِّنَ اللَّهِ وَرِضْوَانٌ وَمَا الْحَيَاةُ الدُّنْيَا إِلَّا مَتَاعُ الْغُرُورِ ۞
سَابِقُوا إِلَىٰ مَغْفِرَةٍ مِّن رَّبِّكُمْ وَجَنَّةٍ عَرْضُهَا كَعَرْضِ السَّمَاءِ
وَالْأَرْضِ أُعِدَّتْ لِلَّذِينَ آمَنُوا بِاللَّهِ وَرُسُلِهِ ذَٰلِكَ فَضْلُ اللَّهِ
يُؤْتِيهِ مَن يَشَاءُ وَاللَّهُ ذُو الْفَضْلِ الْعَظِيمِ ۞ مَا أَصَابَ
مِن مُّصِيبَةٍ فِي الْأَرْضِ وَلَا فِي أَنفُسِكُمْ إِلَّا فِي كِتَابٍ
مِّن قَبْلِ أَن نَّبْرَأَهَا إِنَّ ذَٰلِكَ عَلَى اللَّهِ يَسِيرٌ ۞ لِّكَيْلَا
تَأْسَوْا عَلَىٰ مَا فَاتَكُمْ وَلَا تَفْرَحُوا بِمَا آتَاكُمْ وَاللَّهُ لَا يُحِبُّ
كُلَّ مُخْتَالٍ فَخُورٍ ۞ الَّذِينَ يَبْخَلُونَ وَيَأْمُرُونَ النَّاسَ
بِالْبُخْلِ وَمَن يَتَوَلَّ فَإِنَّ اللَّهَ هُوَ الْغَنِيُّ الْحَمِيدُ ۞

يوم ترى المؤمنين والمؤمنات يسعى نورهم بين أيديهم وبأيمانهم
بشركم اليوم جنات تجري من تحتها الأنهار خالدين فيها
ذلك هو الفوز العظيم ۞ يوم يقول المنافقون والمنافقات
للذين آمنوا انظرونا نقتبس من نوركم قيل ارجعوا وراءكم
فالتمسوا نورا فضرب بينهم بسور له باب باطنه فيه الرحمة
وظاهره من قبله العذاب ۞ ينادونهم ألم نكن معكم قالوا بلى
ولكنكم فتنتم أنفسكم وتربصتم وارتبتم وغرتكم
الأماني حتى جاء أمر الله وغركم بالله الغرور ۞ فاليوم لا يؤخذ
منكم فدية ولا من الذين كفروا مأواكم النار هي مولاكم
وبئس المصير ۞ ألم يأن للذين آمنوا أن تخشع قلوبهم لذكر الله
وما نزل من الحق ولا يكونوا كالذين أوتوا الكتاب من
قبل فطال عليهم الأمد فقست قلوبهم وكثير منهم
فاسقون ۞ اعلموا أن الله يحيي الأرض بعد موتها قد بينا لكم
الآيات لعلكم تعقلون ۞ إن المصدقين والمصدقات
وأقرضوا الله قرضا حسنا يضاعف لهم ولهم أجر كريم ۞

سورة المجادلة مدنية وهي ثلاث وعشرون آية

بسم الله الرحمن الرحيم

قد سمع الله قول التي تجادلك في زوجها وتشتكي إلى الله والله
يسمع تحاوركما إن الله سميع بصير ۞ الذين يظاهرون منكم من
نسائهم ما هن أمهاتهم إن أمهاتهم إلا اللائي ولدنهم وإنهم
ليقولون منكرا من القول وزورا وإن الله لعفو غفور ۞ والذين
يظاهرون من نسائهم ثم يعودون لما قالوا فتحرير رقبة من قبل
أن يتماسا ذلكم توعظون به والله بما تعملون خبير ۞ فمن لم يجد
فصيام شهرين متتابعين من قبل أن يتماسا فمن لم يستطع فإطعام
ستين مسكينا ذلك لتؤمنوا بالله ورسوله وتلك حدود الله
وللكافرين عذاب أليم ۞ إن الذين يحادون الله ورسوله كبتوا
كما كبت الذين من قبلهم وقد أنزلنا آيات بينات وللكافرين
عذاب مهين ۞ يوم يبعثهم الله جميعا فينبئهم بما عملوا
أحصاه الله ونسوه والله على كل شيء شهيد ۞

لقد أرسلنا رسلنا بالبينات وأنزلنا معهم الكتاب
والميزان ليقوم الناس بالقسط وأنزلنا الحديد فيه بأس
شديد ومنافع للناس وليعلم الله من ينصره ورسله بالغيب
إن الله قوي عزيز * ولقد أرسلنا نوحا وإبراهيم وجعلنا
في ذريتهما النبوة والكتاب فمنهم مهتد وكثير منهم
فاسقون * ثم قفينا على آثارهم برسلنا وقفينا بعيسى ابن
مريم وآتيناه الإنجيل وجعلنا في قلوب الذين اتبعوه رأفة
ورحمة ورهبانية ابتدعوها ما كتبناها عليهم
إلا ابتغاء رضوان الله فما رعوها حق رعايتها فآتينا الذين
آمنوا منهم أجرهم وكثير منهم فاسقون *
يا أيها الذين آمنوا اتقوا الله وآمنوا برسوله يؤتكم
كفلين من رحمته ويجعل لكم نورا تمشون به
ويغفر لكم والله غفور رحيم * لئلا يعلم أهل
الكتاب ألا يقدرون على شيء من فضل الله وأن الفضل
بيد الله يؤتيه من يشاء والله ذو الفضل العظيم *

يَا أَيُّهَا الَّذِينَ آمَنُوا إِذَا نَاجَيْتُمُ الرَّسُولَ فَقَدِّمُوا بَيْنَ يَدَيْ نَجْوَاكُمْ
صَدَقَةً ذَٰلِكَ خَيْرٌ لَّكُمْ وَأَطْهَرُ فَإِن لَّمْ تَجِدُوا فَإِنَّ اللَّهَ غَفُورٌ رَّحِيمٌ
۞ ءَأَشْفَقْتُمْ أَن تُقَدِّمُوا بَيْنَ يَدَيْ نَجْوَاكُمْ صَدَقَاتٍ فَإِذْ لَمْ
تَفْعَلُوا وَتَابَ اللَّهُ عَلَيْكُمْ فَأَقِيمُوا الصَّلَاةَ وَآتُوا الزَّكَاةَ وَأَطِيعُوا اللَّهَ
وَرَسُولَهُ وَاللَّهُ خَبِيرٌ بِمَا تَعْمَلُونَ ۞ أَلَمْ تَرَ إِلَى الَّذِينَ تَوَلَّوْا قَوْمًا
غَضِبَ اللَّهُ عَلَيْهِم مَّا هُم مِّنكُمْ وَلَا مِنْهُمْ وَيَحْلِفُونَ عَلَى
الْكَذِبِ وَهُمْ يَعْلَمُونَ ۞ أَعَدَّ اللَّهُ لَهُمْ عَذَابًا شَدِيدًا إِنَّهُمْ
سَاءَ مَا كَانُوا يَعْمَلُونَ ۞ اتَّخَذُوا أَيْمَانَهُمْ جُنَّةً فَصَدُّوا
عَن سَبِيلِ اللَّهِ فَلَهُمْ عَذَابٌ مُّهِينٌ ۞ لَّن تُغْنِيَ عَنْهُمْ أَمْوَالُهُمْ
وَلَا أَوْلَادُهُم مِّنَ اللَّهِ شَيْئًا أُولَٰئِكَ أَصْحَابُ النَّارِ هُمْ فِيهَا خَالِدُونَ
۞ يَوْمَ يَبْعَثُهُمُ اللَّهُ جَمِيعًا فَيَحْلِفُونَ لَهُ كَمَا يَحْلِفُونَ لَكُمْ وَيَحْسَبُونَ
أَنَّهُمْ عَلَىٰ شَيْءٍ أَلَا إِنَّهُمْ هُمُ الْكَاذِبُونَ ۞ اسْتَحْوَذَ عَلَيْهِمُ الشَّيْطَانُ
فَأَنسَاهُمْ ذِكْرَ اللَّهِ أُولَٰئِكَ حِزْبُ الشَّيْطَانِ أَلَا إِنَّ حِزْبَ الشَّيْطَانِ
هُمُ الْخَاسِرُونَ ۞ إِنَّ الَّذِينَ يُحَادُّونَ اللَّهَ وَرَسُولَهُ أُولَٰئِكَ
فِي الْأَذَلِّينَ ۞ كَتَبَ اللَّهُ لَأَغْلِبَنَّ أَنَا وَرُسُلِي إِنَّ اللَّهَ قَوِيٌّ عَزِيزٌ ۞

أَلَمْ تَرَ أَنَّ اللَّهَ يَعْلَمُ مَا فِي السَّمَاوَاتِ وَمَا فِي الْأَرْضِ مَا يَكُونُ مِنْ نَجْوَىٰ
ثَلَاثَةٍ إِلَّا هُوَ رَابِعُهُمْ وَلَا خَمْسَةٍ إِلَّا هُوَ سَادِسُهُمْ وَلَا أَدْنَىٰ مِنْ ذَٰلِكَ
وَلَا أَكْثَرَ إِلَّا هُوَ مَعَهُمْ أَيْنَ مَا كَانُوا ثُمَّ يُنَبِّئُهُمْ بِمَا عَمِلُوا يَوْمَ الْقِيَامَةِ
إِنَّ اللَّهَ بِكُلِّ شَيْءٍ عَلِيمٌ ۞ أَلَمْ تَرَ إِلَى الَّذِينَ نُهُوا عَنِ النَّجْوَىٰ ثُمَّ
يَعُودُونَ لِمَا نُهُوا عَنْهُ وَيَتَنَاجَوْنَ بِالْإِثْمِ وَالْعُدْوَانِ وَمَعْصِيَتِ
الرَّسُولِ وَإِذَا جَاءُوكَ حَيَّوْكَ بِمَا لَمْ يُحَيِّكَ بِهِ اللَّهُ وَيَقُولُونَ فِي
أَنْفُسِهِمْ لَوْلَا يُعَذِّبُنَا اللَّهُ بِمَا نَقُولُ حَسْبُهُمْ جَهَنَّمُ يَصْلَوْنَهَا
فَبِئْسَ الْمَصِيرُ ۞ يَا أَيُّهَا الَّذِينَ آمَنُوا إِذَا تَنَاجَيْتُمْ فَلَا تَتَنَاجَوْا
بِالْإِثْمِ وَالْعُدْوَانِ وَمَعْصِيَتِ الرَّسُولِ وَتَنَاجَوْا بِالْبِرِّ
وَالتَّقْوَىٰ وَاتَّقُوا اللَّهَ الَّذِي إِلَيْهِ تُحْشَرُونَ ۞ إِنَّمَا النَّجْوَىٰ
مِنَ الشَّيْطَانِ لِيَحْزُنَ الَّذِينَ آمَنُوا وَلَيْسَ بِضَارِّهِمْ شَيْئًا إِلَّا
بِإِذْنِ اللَّهِ وَعَلَى اللَّهِ فَلْيَتَوَكَّلِ الْمُؤْمِنُونَ ۞ يَا أَيُّهَا الَّذِينَ
آمَنُوا إِذَا قِيلَ لَكُمْ تَفَسَّحُوا فِي الْمَجَالِسِ فَافْسَحُوا يَفْسَحِ اللَّهُ
لَكُمْ وَإِذَا قِيلَ انْشُزُوا فَانْشُزُوا يَرْفَعِ اللَّهُ الَّذِينَ آمَنُوا مِنْكُمْ
وَالَّذِينَ أُوتُوا الْعِلْمَ دَرَجَاتٍ وَاللَّهُ بِمَا تَعْمَلُونَ خَبِيرٌ ۞

ذٰلِكَ بِأَنَّهُمْ شَآقُّوا اللّٰهَ وَرَسُولَهُ وَمَنْ يُشَآقِّ اللّٰهَ فَإِنَّ اللّٰهَ
شَدِيدُ الْعِقَابِ ۞ مَا قَطَعْتُمْ مِنْ لِينَةٍ أَوْ تَرَكْتُمُوهَا قَآئِمَةً
عَلٰى أُصُولِهَا فَبِإِذْنِ اللّٰهِ وَلِيُخْزِيَ الْفَاسِقِينَ ۞ وَمَآ أَفَآءَ اللّٰهُ
عَلٰى رَسُولِهِ مِنْهُمْ فَمَآ أَوْجَفْتُمْ عَلَيْهِ مِنْ خَيْلٍ وَلَا رِكَابٍ
وَلٰكِنَّ اللّٰهَ يُسَلِّطُ رُسُلَهُ عَلٰى مَنْ يَشَآءُ وَاللّٰهُ عَلٰى كُلِّ شَيْءٍ
قَدِيرٌ ۞ مَّآ أَفَآءَ اللّٰهُ عَلٰى رَسُولِهِ مِنْ أَهْلِ الْقُرٰى فَلِلّٰهِ وَلِلرَّسُولِ
وَلِذِي الْقُرْبٰى وَالْيَتٰمٰى وَالْمَسٰكِينِ وَابْنِ السَّبِيلِ كَيْ لَا يَكُونَ
دُولَةً بَيْنَ الْأَغْنِيَآءِ مِنْكُمْ وَمَآ ءَاتٰىكُمُ الرَّسُولُ فَخُذُوهُ
وَمَا نَهٰىكُمْ عَنْهُ فَانْتَهُوا وَاتَّقُوا اللّٰهَ إِنَّ اللّٰهَ شَدِيدُ الْعِقَابِ ۞
لِلْفُقَرَآءِ الْمُهَاجِرِينَ الَّذِينَ أُخْرِجُوا مِنْ دِيَارِهِمْ وَأَمْوَالِهِمْ
يَبْتَغُونَ فَضْلًا مِّنَ اللّٰهِ وَرِضْوَانًا وَيَنصُرُونَ اللّٰهَ وَرَسُولَهُ
أُولٰئِكَ هُمُ الصَّادِقُونَ ۞ وَالَّذِينَ تَبَوَّءُوا الدَّارَ وَالْإِيمَانَ
مِن قَبْلِهِمْ يُحِبُّونَ مَنْ هَاجَرَ إِلَيْهِمْ وَلَا يَجِدُونَ فِي صُدُورِهِمْ
حَاجَةً مِّمَّآ أُوتُوا وَيُؤْثِرُونَ عَلٰى أَنفُسِهِمْ وَلَوْ كَانَ بِهِمْ
خَصَاصَةٌ وَمَن يُوقَ شُحَّ نَفْسِهِ فَأُولٰئِكَ هُمُ الْمُفْلِحُونَ ۞

لا تجد قوما يؤمنون بالله واليوم الآخر يوادون من حاد
ورسوله ولو كانوا آباءهم أو أبناءهم أو إخوانهم أو عشيرتهم
أولئك كتب في قلوبهم الإيمان وأيدهم بروح منه ويدخلهم
جنات تجري من تحتها الأنهار خالدين فيها رضي الله عنهم
ورضوا عنه أولئك حزب الله ألا إن حزب الله هم المفلحون

سورة الحشر مدنية وهي أربع وعشرون آية

بسم الله الرحمن الرحيم

سبح لله ما في السموات وما في الأرض وهو العزيز الحكيم
هو الذي أخرج الذين كفروا من أهل الكتاب من ديارهم لأول
الحشر ما ظننتم أن يخرجوا وظنوا أنهم مانعتهم حصونهم
من الله فأتاهم الله من حيث لم يحتسبوا وقذف في
قلوبهم الرعب يخربون بيوتهم بأيديهم وأيدي المؤمنين
فاعتبروا يا أولي الأبصار ۞ ولولا أن كتب الله عليهم
الجلاء لعذبهم في الدنيا ولهم في الآخرة عذاب النار

ذلك

فكان عاقبتهما انهما في النار خالدين فيها وذلك جزؤا
الظالمين ۞ يا ايها الذين امنوا اتقوا الله ولتنظر نفس
ما قدمت لغد واتقوا الله ان الله خبير بما تعملون ۞
ولا تكونوا كالذين نسوا الله فانسيهم انفسهم اولئك
هم الفاسقون ۞ لا يستوي اصحاب النار واصحاب الجنة
اصحاب الجنة هم الفائزون ۞ لو انزلنا هذا القران
على جبل لرايته خاشعا متصدعا من خشية الله وتلك
الامثال نضربها للناس لعلهم يتفكرون ۞ هو الله الذي
لا اله الا هو عالم الغيب والشهادة هو الرحمن الرحيم ۞
هو الله الذي لا اله الا هو الملك القدوس السلام المؤمن
المهيمن العزيز الجبار المتكبر سبحان الله عما يشركون ۞
هو الله الخالق البارئ المصور له الاسماء الحسنى يسبح
له ما في السموات والارض وهو العزيز الحكيم ۞

سورة الممتحنة مكية وهي ثلث عشرة اية

وَالَّذِينَ جَاءُو مِنْ بَعْدِهِمْ يَقُولُونَ رَبَّنَا اغْفِرْ لَنَا وَلِإِخْوَانِنَا
الَّذِينَ سَبَقُونَا بِالْإِيمَانِ وَلَا تَجْعَلْ فِي قُلُوبِنَا غِلًّا لِّلَّذِينَ آمَنُوا
رَبَّنَا إِنَّكَ رَءُوفٌ رَّحِيمٌ ۞ أَلَمْ تَرَ إِلَى الَّذِينَ نَافَقُوا يَقُولُونَ
لِإِخْوَانِهِمُ الَّذِينَ كَفَرُوا مِنْ أَهْلِ الْكِتَابِ لَئِنْ أُخْرِجْتُمْ لَنَخْرُجَنَّ
مَعَكُمْ وَلَا نُطِيعُ فِيكُمْ أَحَدًا أَبَدًا وَإِنْ قُوتِلْتُمْ لَنَنصُرَنَّكُمْ
وَاللَّهُ يَشْهَدُ إِنَّهُمْ لَكَاذِبُونَ ۞ لَئِنْ أُخْرِجُوا لَا يَخْرُجُونَ
مَعَهُمْ وَلَئِنْ قُوتِلُوا لَا يَنصُرُونَهُمْ وَلَئِنْ نَصَرُوهُمْ
لَيُوَلُّنَّ الْأَدْبَارَ ثُمَّ لَا يُنصَرُونَ ۞ لَأَنتُمْ أَشَدُّ رَهْبَةً
فِي صُدُورِهِمْ مِّنَ اللَّهِ ذَٰلِكَ بِأَنَّهُمْ قَوْمٌ لَّا يَفْقَهُونَ ۞
لَا يُقَاتِلُونَكُمْ جَمِيعًا إِلَّا فِي قُرًى مُّحَصَّنَةٍ أَوْ مِن وَرَاءِ
جُدُرٍ بَأْسُهُمْ بَيْنَهُمْ شَدِيدٌ تَحْسَبُهُمْ جَمِيعًا وَقُلُوبُهُمْ
شَتَّىٰ ذَٰلِكَ بِأَنَّهُمْ قَوْمٌ لَّا يَعْقِلُونَ ۞ كَمَثَلِ الَّذِينَ
مِن قَبْلِهِمْ قَرِيبًا ذَاقُوا وَبَالَ أَمْرِهِمْ وَلَهُمْ عَذَابٌ أَلِيمٌ
۞ كَمَثَلِ الشَّيْطَانِ إِذْ قَالَ لِلْإِنسَانِ اكْفُرْ فَلَمَّا كَفَرَ
قَالَ إِنِّي بَرِيءٌ مِّنكَ إِنِّي أَخَافُ اللَّهَ رَبَّ الْعَالَمِينَ ۞

فَكَانَ

لقد كان لكم فيهم أسوة حسنة لمن كان يرجو الله واليوم الآخر
ومن يتول فإن الله هو الغني الحميد ۞ عسى الله أن يجعل بينكم
وبين الذين عاديتم منهم مودة والله قدير والله غفور رحيم ۞
لا ينهاكم الله عن الذين لم يقاتلوكم في الدين ولم يخرجوكم
من دياركم أن تبروهم وتقسطوا إليهم إن الله يحب المقسطين
۞ إنما ينهاكم الله عن الذين قاتلوكم في الدين وأخرجوكم من دياركم
وظاهروا على إخراجكم أن تولوهم ومن يتولهم فأولئك هم الظالمون
۞ يا أيها الذين آمنوا إذا جاءكم المؤمنات مهاجرات فامتحنوهن
الله أعلم بإيمانهن فإن علمتموهن مؤمنات فلا ترجعوهن
إلى الكفار لا هن حل لهم ولا هم يحلون لهن وآتوهم ما أنفقوا
ولا جناح عليكم أن تنكحوهن إذا آتيتموهن أجورهن ولا تمسكوا
بعصم الكوافر وسئلوا ما أنفقتم وليسئلوا ما أنفقوا ذلكم
حكم الله يحكم بينكم والله عليم حكيم ۞ وإن فاتكم شيء
من أزواجكم إلى الكفار فعاقبتم فآتوا الذين ذهبت أزواجهم
مثل ما أنفقوا واتقوا الله الذي أنتم به مؤمنون ۞

بسم الله الرحمن الرحيم

يا أيها الذين آمنوا لا تتخذوا عدوي وعدوكم أولياء تلقون
إليهم بالمودة وقد كفروا بما جاءكم من الحق يخرجون الرسول
وإياكم أن تؤمنوا بالله ربكم إن كنتم خرجتم جهادا في سبيلي
وابتغاء مرضاتي تسرون إليهم بالمودة وأنا أعلم بما أخفيتم
وما أعلنتم ومن يفعله منكم فقد ضل سواء السبيل ۞
إن يثقفوكم يكونوا لكم أعداء ويبسطوا إليكم أيديهم
وألسنتهم بالسوء وودوا لو تكفرون ۞ لن تنفعكم أرحامكم
ولا أولادكم يوم القيامة يفصل بينكم والله بما تعملون بصير ۞
قد كانت لكم أسوة حسنة في إبراهيم والذين معه إذ قالوا لقومهم
إنا برآء منكم ومما تعبدون من دون الله كفرنا بكم وبدا بيننا
وبينكم العداوة والبغضاء أبدا حتى تؤمنوا بالله وحده إلا قول
إبراهيم لأبيه لأستغفرن لك وما أملك لك من الله من شيء ربنا
عليك توكلنا وإليك أنبنا وإليك المصير ۞ ربنا لا تجعلنا
فتنة للذين كفروا واغفر لنا ربنا إنك أنت العزيز الحكيم ۞

وَإِذْ قَالَ عِيسَى ابْنُ مَرْيَمَ يَا بَنِي إِسْرَائِيلَ إِنِّي رَسُولُ اللَّهِ إِلَيْكُمْ مُصَدِّقًا لِمَا بَيْنَ
يَدَيَّ مِنَ التَّوْرَاةِ وَمُبَشِّرًا بِرَسُولٍ يَأْتِي مِنْ بَعْدِي اسْمُهُ أَحْمَدُ فَلَمَّا جَاءَهُمْ
بِالْبَيِّنَاتِ قَالُوا هَذَا سِحْرٌ مُبِينٌ ۞ وَمَنْ أَظْلَمُ مِمَّنِ افْتَرَى عَلَى اللَّهِ الْكَذِبَ
وَهُوَ يُدْعَى إِلَى الْإِسْلَامِ وَاللَّهُ لَا يَهْدِي الْقَوْمَ الظَّالِمِينَ ۞ يُرِيدُونَ
لِيُطْفِئُوا نُورَ اللَّهِ بِأَفْوَاهِهِمْ وَاللَّهُ مُتِمُّ نُورِهِ وَلَوْ كَرِهَ الْكَافِرُونَ ۞
هُوَ الَّذِي أَرْسَلَ رَسُولَهُ بِالْهُدَى وَدِينِ الْحَقِّ لِيُظْهِرَهُ عَلَى الدِّينِ كُلِّهِ
وَلَوْ كَرِهَ الْمُشْرِكُونَ ۞ يَا أَيُّهَا الَّذِينَ آمَنُوا هَلْ أَدُلُّكُمْ عَلَى تِجَارَةٍ
تُنْجِيكُمْ مِنْ عَذَابٍ أَلِيمٍ ۞ تُؤْمِنُونَ بِاللَّهِ وَرَسُولِهِ وَتُجَاهِدُونَ
فِي سَبِيلِ اللَّهِ بِأَمْوَالِكُمْ وَأَنْفُسِكُمْ ذَلِكُمْ خَيْرٌ لَكُمْ إِنْ كُنْتُمْ تَعْلَمُونَ ۞
يَغْفِرْ لَكُمْ ذُنُوبَكُمْ وَيُدْخِلْكُمْ جَنَّاتٍ تَجْرِي مِنْ تَحْتِهَا الْأَنْهَارُ وَمَسَاكِنَ
طَيِّبَةً فِي جَنَّاتِ عَدْنٍ ذَلِكَ الْفَوْزُ الْعَظِيمُ ۞ وَأُخْرَى تُحِبُّونَهَا
نَصْرٌ مِنَ اللَّهِ وَفَتْحٌ قَرِيبٌ وَبَشِّرِ الْمُؤْمِنِينَ ۞ يَا أَيُّهَا الَّذِينَ آمَنُوا
كُونُوا أَنْصَارَ اللَّهِ كَمَا قَالَ عِيسَى ابْنُ مَرْيَمَ لِلْحَوَارِيِّينَ مَنْ أَنْصَارِي إِلَى اللَّهِ
قَالَ الْحَوَارِيُّونَ نَحْنُ أَنْصَارُ اللَّهِ فَآمَنَتْ طَائِفَةٌ مِنْ بَنِي إِسْرَائِيلَ وَكَفَرَتْ
طَائِفَةٌ فَأَيَّدْنَا الَّذِينَ آمَنُوا عَلَى عَدُوِّهِمْ فَأَصْبَحُوا ظَاهِرِينَ ۞

يَا أَيُّهَا النَّبِيُّ إِذَا جَاءَكَ الْمُؤْمِنَاتُ يُبَايِعْنَكَ عَلَىٰ أَنْ لَا يُشْرِكْنَ
بِاللَّهِ شَيْئًا وَلَا يَسْرِقْنَ وَلَا يَزْنِينَ وَلَا يَقْتُلْنَ أَوْلَادَهُنَّ وَلَا يَأْتِينَ
بِبُهْتَانٍ يَفْتَرِينَهُ بَيْنَ أَيْدِيهِنَّ وَأَرْجُلِهِنَّ وَلَا يَعْصِينَكَ
فِي مَعْرُوفٍ فَبَايِعْهُنَّ وَاسْتَغْفِرْ لَهُنَّ اللَّهَ إِنَّ اللَّهَ غَفُورٌ رَحِيمٌ
۞ يَا أَيُّهَا الَّذِينَ آمَنُوا لَا تَتَوَلَّوْا قَوْمًا غَضِبَ اللَّهُ عَلَيْهِمْ
قَدْ يَئِسُوا مِنَ الْآخِرَةِ كَمَا يَئِسَ الْكُفَّارُ مِنْ أَصْحَابِ الْقُبُورِ ۞

سورة الصف مدنية وهي أربع عشرة آية

بِسْمِ اللَّهِ الرَّحْمَٰنِ الرَّحِيمِ
سَبَّحَ لِلَّهِ مَا فِي السَّمَاوَاتِ وَمَا فِي الْأَرْضِ وَهُوَ الْعَزِيزُ الْحَكِيمُ
۞ يَا أَيُّهَا الَّذِينَ آمَنُوا لِمَ تَقُولُونَ مَا لَا تَفْعَلُونَ ۞ كَبُرَ مَقْتًا
عِنْدَ اللَّهِ أَنْ تَقُولُوا مَا لَا تَفْعَلُونَ ۞ إِنَّ اللَّهَ يُحِبُّ الَّذِينَ
يُقَاتِلُونَ فِي سَبِيلِهِ صَفًّا كَأَنَّهُمْ بُنْيَانٌ مَرْصُوصٌ ۞ وَإِذْ قَالَ
مُوسَىٰ لِقَوْمِهِ يَا قَوْمِ لِمَ تُؤْذُونَنِي وَقَدْ تَعْلَمُونَ أَنِّي رَسُولُ اللَّهِ إِلَيْكُمْ
فَلَمَّا زَاغُوا أَزَاغَ اللَّهُ قُلُوبَهُمْ وَاللَّهُ لَا يَهْدِي الْقَوْمَ الْفَاسِقِينَ ۞

يا أيها الذين آمنوا إذا نودي للصلوة من يوم الجمعة فاسعوا إلى ذكر
الله وذروا البيع ذلكم خير لكم إن كنتم تعلمون ۞ فإذا قضيت الصلوة
فانتشروا في الأرض وابتغوا من فضل الله واذكروا الله كثيرا لعلكم
تفلحون ۞ وإذا رأوا تجارة أو لهوا انفضوا إليها وتركوك قائما قل
ما عند الله خير من اللهو ومن التجارة والله خير الرازقين ۞

سورة المنافقون مدنية وهي إحدى عشرة آية

بسم الله الرحمن الرحيم

إذا جاءك المنافقون قالوا نشهد إنك لرسول الله والله يعلم
إنك لرسوله والله يشهد إن المنافقين لكاذبون ۞ اتخذوا
أيمانهم جنة فصدوا عن سبيل الله إنهم ساء ما كانوا
يعملون ۞ ذلك بأنهم آمنوا ثم كفروا فطبع على قلوبهم
فهم لا يفقهون ۞ وإذا رأيتهم تعجبك أجسامهم وإن يقولوا
تسمع لقولهم كأنهم خشب مسندة يحسبون كل صيحة
عليهم هم العدو فاحذرهم قاتلهم الله أنى يؤفكون ۞

سورة الجمعة مدنية وهي إحدى عشرة آية

بسم الله الرحمن الرحيم

يسبح لله ما في السموات وما في الأرض الملك القدوس العزيز
الحكيم ۞ هو الذي بعث في الأميين رسولا منهم يتلوا عليهم آياته
ويزكيهم ويعلمهم الكتاب والحكمة وإن كانوا من قبل لفي ضلال
مبين ۞ وآخرين منهم لما يلحقوا بهم وهو العزيز الحكيم ۞
ذلك فضل الله يؤتيه من يشاء والله ذو الفضل العظيم ۞
مثل الذين حملوا التوراة ثم لم يحملوها كمثل الحمار يحمل أسفارا
بئس مثل القوم الذين كذبوا بآيات الله والله لا يهدي القوم
الظالمين ۞ قل يا أيها الذين هادوا إن زعمتم أنكم أولياء
لله من دون الناس فتمنوا الموت إن كنتم صادقين ۞
ولا يتمنونه أبدا بما قدمت أيديهم والله عليم بالظالمين
۞ قل إن الموت الذي تفرون منه فإنه ملاقيكم ثم تردون
إلى عالم الغيب والشهادة فينبئكم بما كنتم تعملون ۞

يا أيها

بسم الله الرحمن الرحيم

يسبح لله ما في السموات وما في الارض له الملك وله الحمد وهو على كل
شيء قدير ۞ هو الذي خلقكم فمنكم كافر ومنكم مؤمن والله
بما تعملون بصير ۞ خلق السموات والارض بالحق وصوركم
فاحسن صوركم واليه المصير ۞ يعلم ما في السموات
والارض ويعلم ما تسرون وما تعلنون والله عليم بذات
الصدور ۞ الم يأتكم نبؤا الذين كفروا من قبل فذاقوا وبال
امرهم ولهم عذاب اليم ۞ ذلك بانه كانت تاتيهم رسلهم
بالبينات فقالوا ابشر يهدوننا فكفروا وتولوا واستغنى الله
والله غني حميد ۞ زعم الذين كفروا ان لن يبعثوا قل بلى وربي
لتبعثن ثم لتنبؤن بما عملتم وذلك على الله يسير ۞ فامنوا
بالله ورسوله والنور الذي انزلنا والله بما تعملون خبير ۞ يوم
يجمعكم ليوم الجمع ذلك يوم التغابن ومن يؤمن بالله ويعمل
صالحا يكفر عنه سياته ويدخله جنات تجري من تحتها
الانهار خالدين فيها ابدا ذلك الفوز العظيم ۞

وَإِذَا قِيلَ لَهُمْ تَعَالَوْا يَسْتَغْفِرْ لَكُمْ رَسُولُ اللَّهِ لَوَّوْا رُءُوسَهُمْ وَرَأَيْتَهُمْ
يَصُدُّونَ وَهُمْ مُسْتَكْبِرُونَ ۞ سَوَاءٌ عَلَيْهِمْ أَسْتَغْفَرْتَ لَهُمْ
أَمْ لَمْ تَسْتَغْفِرْ لَهُمْ لَنْ يَغْفِرَ اللَّهُ لَهُمْ إِنَّ اللَّهَ لَا يَهْدِي الْقَوْمَ
الْفَاسِقِينَ ۞ هُمُ الَّذِينَ يَقُولُونَ لَا تُنْفِقُوا عَلَى مَنْ عِنْدَ
رَسُولِ اللَّهِ حَتَّى يَنْفَضُّوا وَلِلَّهِ خَزَائِنُ السَّمَاوَاتِ وَالْأَرْضِ
وَلَكِنَّ الْمُنَافِقِينَ لَا يَفْقَهُونَ ۞ يَقُولُونَ لَئِنْ رَجَعْنَا
إِلَى الْمَدِينَةِ لَيُخْرِجَنَّ الْأَعَزُّ مِنْهَا الْأَذَلَّ وَلِلَّهِ الْعِزَّةُ وَلِرَسُولِهِ
وَلِلْمُؤْمِنِينَ وَلَكِنَّ الْمُنَافِقِينَ لَا يَعْلَمُونَ ۞ يَا أَيُّهَا الَّذِينَ آمَنُوا
لَا تُلْهِكُمْ أَمْوَالُكُمْ وَلَا أَوْلَادُكُمْ عَنْ ذِكْرِ اللَّهِ وَمَنْ يَفْعَلْ
ذَلِكَ فَأُولَئِكَ هُمُ الْخَاسِرُونَ ۞ وَأَنْفِقُوا مِمَّا رَزَقْنَاكُمْ
مِنْ قَبْلِ أَنْ يَأْتِيَ أَحَدَكُمُ الْمَوْتُ فَيَقُولَ رَبِّ لَوْلَا أَخَّرْتَنِي
إِلَى أَجَلٍ قَرِيبٍ فَأَصَّدَّقَ وَأَكُنْ مِنَ الصَّالِحِينَ ۞ وَلَنْ
يُؤَخِّرَ اللَّهُ نَفْسًا إِذَا جَاءَ أَجَلُهَا وَاللَّهُ خَبِيرٌ بِمَا تَعْمَلُونَ ۞

سورة التغابن مدنية وهي ثمانية عشر آية

بسم الله الرحمن الرحيم

يا أيها النبي إذا طلقتم النساء فطلقوهن لعدتهن
وأحصوا العدة واتقوا الله ربكم لا تخرجوهن من بيوتهن
ولا يخرجن إلا أن يأتين بفاحشة مبينة وتلك حدود الله
ومن يتعد حدود الله فقد ظلم نفسه لا تدري لعل الله
يحدث بعد ذلك أمرا ۞ فإذا بلغن أجلهن فأمسكوهن
بمعروف أو فارقوهن بمعروف وأشهدوا ذوي عدل منكم
وأقيموا الشهادة لله ذلكم يوعظ به من كان يؤمن بالله
واليوم الآخر ومن يتق الله يجعل له مخرجا ۞ ويرزقه من حيث
لا يحتسب ومن يتوكل على الله فهو حسبه إن الله بالغ أمره
قد جعل الله لكل شيء قدرا ۞ واللائي يئسن من المحيض
من نسائكم إن ارتبتم فعدتهن ثلاثة أشهر واللائي لم يحضن
وأولات الأحمال أجلهن أن يضعن حملهن ومن يتق الله
يجعل له من أمره يسرا ۞ ذلك أمر الله أنزله إليكم
ومن يتق الله يكفر عنه سيئاته ويعظم له أجرا ۞

وَالَّذِينَ كَفَرُوا وَكَذَّبُوا بِآيَاتِنَا أُولَٰئِكَ أَصْحَابُ النَّارِ
خَالِدِينَ فِيهَا وَبِئْسَ الْمَصِيرُ ۞ مَا أَصَابَ مِنْ مُصِيبَةٍ إِلَّا بِإِذْنِ اللَّهِ
وَمَنْ يُؤْمِنْ بِاللَّهِ يَهْدِ قَلْبَهُ وَاللَّهُ بِكُلِّ شَيْءٍ عَلِيمٌ ۞
وَأَطِيعُوا اللَّهَ وَأَطِيعُوا الرَّسُولَ فَإِنْ تَوَلَّيْتُمْ فَإِنَّمَا عَلَىٰ رَسُولِنَا
الْبَلَاغُ الْمُبِينُ ۞ اللَّهُ لَا إِلَٰهَ إِلَّا هُوَ وَعَلَى اللَّهِ فَلْيَتَوَكَّلِ
الْمُؤْمِنُونَ ۞ يَا أَيُّهَا الَّذِينَ آمَنُوا إِنَّ مِنْ أَزْوَاجِكُمْ
وَأَوْلَادِكُمْ عَدُوًّا لَكُمْ فَاحْذَرُوهُمْ وَإِنْ تَعْفُوا
وَتَصْفَحُوا وَتَغْفِرُوا فَإِنَّ اللَّهَ غَفُورٌ رَحِيمٌ ۞ إِنَّمَا أَمْوَالُكُمْ
وَأَوْلَادُكُمْ فِتْنَةٌ وَاللَّهُ عِنْدَهُ أَجْرٌ عَظِيمٌ ۞ فَاتَّقُوا اللَّهَ
مَا اسْتَطَعْتُمْ وَاسْمَعُوا وَأَطِيعُوا وَأَنْفِقُوا خَيْرًا لِأَنْفُسِكُمْ
وَمَنْ يُوقَ شُحَّ نَفْسِهِ فَأُولَٰئِكَ هُمُ الْمُفْلِحُونَ ۞ إِنْ تُقْرِضُوا
اللَّهَ قَرْضًا حَسَنًا يُضَاعِفْهُ لَكُمْ وَيَغْفِرْ لَكُمْ وَاللَّهُ شَكُورٌ
حَلِيمٌ ۞ عَالِمُ الْغَيْبِ وَالشَّهَادَةِ الْعَزِيزُ الْحَكِيمُ ۞

سورة الطلاق مدنية وهي اثنتا عشرة آية

سورة التحريم مدنية وهي اثنتا عشرة آية

بسم الله الرحمن الرحيم

يا أيها النبي لم تحرم ما أحل الله لك تبتغي مرضات أزواجك والله
غفور رحيم ۞ قد فرض الله لكم تحلة أيمانكم والله مولاكم وهو العليم
الحكيم ۞ وإذ أسر النبي إلى بعض أزواجه حديثا فلما نبأت
به وأظهره الله عليه عرف بعضه وأعرض عن بعض فلما نبأها
به قالت من أنبأك هذا قال نبأني العليم الخبير ۞ إن تتوبا إلى الله
فقد صغت قلوبكما وإن تظاهرا عليه فإن الله هو مولاه وجبريل
وصالح المؤمنين والملائكة بعد ذلك ظهير ۞ عسى ربه إن طلقكن
أن يبدله أزواجا خيرا منكن مسلمات مؤمنات قانتات تائبات
عابدات سائحات ثيبات وأبكارا ۞ يا أيها الذين آمنوا قوا أنفسكم
وأهليكم نارا وقودها الناس والحجارة عليها ملائكة غلاظ
شداد لا يعصون الله ما أمرهم ويفعلون ما يؤمرون ۞ يا أيها
الذين كفروا لا تعتذروا اليوم إنما تجزون ما كنتم تعملون ۞

أسكنوهن من حيث سكنتم من وجدكم ولا تضاروهن لتضيقوا
عليهن وإن كن أولات حمل فأنفقوا عليهن حتى يضعن حملهن
فإن أرضعن لكم فآتوهن أجورهن وأتمروا بينكم بمعروف
وإن تعاسرتم فسترضع له أخرى ۞ لينفق ذو سعة من سعته
ومن قدر عليه رزقه فلينفق مما آتاه الله لا يكلف الله نفسا
إلا ما آتاها سيجعل الله بعد عسر يسرا ۞ وكأين من قرية عتت
عن أمر ربها ورسله فحاسبناها حسابا شديدا وعذبناها
عذابا نكرا ۞ فذاقت وبال أمرها وكان عاقبة أمرها خسرا ۞
أعد الله لهم عذابا شديدا فاتقوا الله يا أولي الألباب الذين آمنوا
قد أنزل الله إليكم ذكرا ۞ رسولا يتلوا عليكم آيات الله مبينات
ليخرج الذين آمنوا وعملوا الصالحات من الظلمات إلى النور
ومن يؤمن بالله ويعمل صالحا يدخله جنات تجري من تحتها الأنهار
خالدين فيها أبدا قد أحسن الله له رزقا ۞ الله الذي خلق سبع
سموات ومن الأرض مثلهن يتنزل الأمر بينهن لتعلموا
أن الله على كل شيء قدير وأن الله قد أحاط بكل شيء علما ۞

سورة الملك مكية وهي ثلثون اية

بسم الله الرحمن الرحيم

تبارك الذي بيده الملك وهو على كل شئ قدير ۞ الذي خلق الموت
والحيوة ليبلوكم ايكم احسن عملا وهو العزيز الغفور ۞ الذي خلق
سبع سموات طباقا ما ترى في خلق الرحمن من تفاوت فارجع البصر
هل ترى من فطور ۞ ثم ارجع البصر كرتين ينقلب اليك البصر
خاسئا وهو حسير ۞ ولقد زينا السماء الدنيا بمصابيح وجعلناها
رجوما للشياطين واعتدنا لهم عذاب السعير ۞ وللذين كفروا
بربهم عذاب جهنم وبئس المصير ۞ اذا القوا فيها سمعوا لها
شهيقا وهي تفور ۞ تكاد تميز من الغيظ كلما القي فيها فوج سالهم
خزنتها الم يأتكم نذير ۞ قالوا بلى قد جاءنا نذير فكذبنا وقلنا ما نزل
الله من شئ ان انتم الا في ضلال كبير ۞ وقالوا لو كنا نسمع او
نعقل ما كنا في اصحاب السعير ۞ فاعترفوا بذنبهم فسحقا لاصحاب
السعير ۞ ان الذين يخشون ربهم بالغيب لهم مغفرة واجر كبير ۞

يَا أَيُّهَا الَّذِينَ آمَنُوا تُوبُوا إِلَى اللَّهِ تَوْبَةً نَصُوحًا عَسَىٰ رَبُّكُمْ
أَنْ يُكَفِّرَ عَنْكُمْ سَيِّئَاتِكُمْ وَيُدْخِلَكُمْ جَنَّاتٍ تَجْرِي
مِنْ تَحْتِهَا الْأَنْهَارُ يَوْمَ لَا يُخْزِي اللَّهُ النَّبِيَّ وَالَّذِينَ آمَنُوا مَعَهُ
نُورُهُمْ يَسْعَىٰ بَيْنَ أَيْدِيهِمْ وَبِأَيْمَانِهِمْ يَقُولُونَ رَبَّنَا أَتْمِمْ لَنَا
نُورَنَا وَاغْفِرْ لَنَا إِنَّكَ عَلَىٰ كُلِّ شَيْءٍ قَدِيرٌ ۞ يَا أَيُّهَا النَّبِيُّ
جَاهِدِ الْكُفَّارَ وَالْمُنَافِقِينَ وَاغْلُظْ عَلَيْهِمْ وَمَأْوَاهُمْ
جَهَنَّمُ وَبِئْسَ الْمَصِيرُ ۞ ضَرَبَ اللَّهُ مَثَلًا لِلَّذِينَ كَفَرُوا
امْرَأَتَ نُوحٍ وَامْرَأَتَ لُوطٍ كَانَتَا تَحْتَ عَبْدَيْنِ
مِنْ عِبَادِنَا صَالِحَيْنِ فَخَانَتَاهُمَا فَلَمْ يُغْنِيَا عَنْهُمَا مِنَ اللَّهِ
شَيْئًا وَقِيلَ ادْخُلَا النَّارَ مَعَ الدَّاخِلِينَ ۞ وَضَرَبَ اللَّهُ
مَثَلًا لِلَّذِينَ آمَنُوا امْرَأَتَ فِرْعَوْنَ إِذْ قَالَتْ رَبِّ ابْنِ لِي
عِنْدَكَ بَيْتًا فِي الْجَنَّةِ وَنَجِّنِي مِنْ فِرْعَوْنَ وَعَمَلِهِ وَنَجِّنِي
مِنَ الْقَوْمِ الظَّالِمِينَ ۞ وَمَرْيَمَ ابْنَتَ عِمْرَانَ الَّتِي
أَحْصَنَتْ فَرْجَهَا فَنَفَخْنَا فِيهِ مِنْ رُوحِنَا وَصَدَّقَتْ
بِكَلِمَاتِ رَبِّهَا وَكُتُبِهِ وَكَانَتْ مِنَ الْقَانِتِينَ ۞

سورة الملك مكية وهي ثلاثون آية

بسم الله الرحمن الرحيم

تبارك الذي بيده الملك وهو على كل شيء قدير ۞ الذي خلق الموت
والحياة ليبلوكم أيكم أحسن عملا وهو العزيز الغفور ۞ الذي خلق
سبع سموات طباقا ما ترى في خلق الرحمن من تفاوت فارجع البصر
هل ترى من فطور ۞ ثم ارجع البصر كرتين ينقلب إليك البصر
خاسئا وهو حسير ۞ ولقد زينا السماء الدنيا بمصابيح وجعلناها
رجوما للشياطين وأعتدنا لهم عذاب السعير ۞ وللذين كفروا
بربهم عذاب جهنم وبئس المصير ۞ إذا ألقوا فيها سمعوا لها
شهيقا وهي تفور ۞ تكاد تميز من الغيظ كلما ألقي فيها فوج سألهم
خزنتها ألم يأتكم نذير ۞ قالوا بلى قد جاءنا نذير فكذبنا وقلنا ما نزل
الله من شيء إن أنتم إلا في ضلال كبير ۞ وقالوا لو كنا نسمع أو
نعقل ما كنا في أصحاب السعير ۞ فاعترفوا بذنبهم فسحقا لأصحاب
السعير ۞ إن الذين يخشون ربهم بالغيب لهم مغفرة وأجر كبير ۞

يَا أَيُّهَا الَّذِينَ آمَنُوا تُوبُوا إِلَى اللَّهِ تَوْبَةً نَصُوحًا عَسَىٰ رَبُّكُمْ
أَنْ يُكَفِّرَ عَنْكُمْ سَيِّئَاتِكُمْ وَيُدْخِلَكُمْ جَنَّاتٍ تَجْرِي
مِنْ تَحْتِهَا الْأَنْهَارُ يَوْمَ لَا يُخْزِي اللَّهُ النَّبِيَّ وَالَّذِينَ آمَنُوا مَعَهُ
نُورُهُمْ يَسْعَىٰ بَيْنَ أَيْدِيهِمْ وَبِأَيْمَانِهِمْ يَقُولُونَ رَبَّنَا أَتْمِمْ لَنَا
نُورَنَا وَاغْفِرْ لَنَا إِنَّكَ عَلَىٰ كُلِّ شَيْءٍ قَدِيرٌ ۞ يَا أَيُّهَا النَّبِيُّ
جَاهِدِ الْكُفَّارَ وَالْمُنَافِقِينَ وَاغْلُظْ عَلَيْهِمْ ۚ وَمَأْوَاهُمْ
جَهَنَّمُ ۖ وَبِئْسَ الْمَصِيرُ ۞ ضَرَبَ اللَّهُ مَثَلًا لِلَّذِينَ كَفَرُوا
امْرَأَتَ نُوحٍ وَامْرَأَتَ لُوطٍ ۖ كَانَتَا تَحْتَ عَبْدَيْنِ
مِنْ عِبَادِنَا صَالِحَيْنِ فَخَانَتَاهُمَا فَلَمْ يُغْنِيَا عَنْهُمَا مِنَ اللَّهِ
شَيْئًا وَقِيلَ ادْخُلَا النَّارَ مَعَ الدَّاخِلِينَ ۞ وَضَرَبَ اللَّهُ
مَثَلًا لِلَّذِينَ آمَنُوا امْرَأَتَ فِرْعَوْنَ إِذْ قَالَتْ رَبِّ ابْنِ لِي
عِنْدَكَ بَيْتًا فِي الْجَنَّةِ وَنَجِّنِي مِنْ فِرْعَوْنَ وَعَمَلِهِ وَنَجِّنِي
مِنَ الْقَوْمِ الظَّالِمِينَ ۞ وَمَرْيَمَ ابْنَتَ عِمْرَانَ الَّتِي
أَحْصَنَتْ فَرْجَهَا فَنَفَخْنَا فِيهِ مِنْ رُوحِنَا وَصَدَّقَتْ
بِكَلِمَاتِ رَبِّهَا وَكُتُبِهِ وَكَانَتْ مِنَ الْقَانِتِينَ ۞

فَلَمَّا رَأَوْهُ زُلْفَةً سِيئَتْ وُجُوهُ الَّذِينَ كَفَرُوا وَقِيلَ هَٰذَا الَّذِي
كُنتُم بِهِ تَدَّعُونَ ۞ قُلْ أَرَأَيْتُمْ إِنْ أَهْلَكَنِيَ اللَّهُ وَمَن
مَّعِيَ أَوْ رَحِمَنَا فَمَن يُجِيرُ الْكَافِرِينَ مِنْ عَذَابٍ أَلِيمٍ ۞ قُلْ هُوَ
الرَّحْمَٰنُ آمَنَّا بِهِ وَعَلَيْهِ تَوَكَّلْنَا فَسَتَعْلَمُونَ مَنْ هُوَ فِي ضَلَالٍ مُّبِينٍ ۞
قُلْ أَرَأَيْتُمْ إِنْ أَصْبَحَ مَاؤُكُمْ غَوْرًا فَمَن يَأْتِيكُم بِمَاءٍ مَّعِينٍ ۞

سورة القلم مكية وهي اثنتان وخمسون آية

بِسْمِ اللَّهِ الرَّحْمَٰنِ الرَّحِيمِ

نٓ وَالْقَلَمِ وَمَا يَسْطُرُونَ ۞ مَا أَنتَ بِنِعْمَةِ رَبِّكَ بِمَجْنُونٍ ۞ وَإِنَّ لَكَ لَأَجْرًا
غَيْرَ مَمْنُونٍ ۞ وَإِنَّكَ لَعَلَىٰ خُلُقٍ عَظِيمٍ ۞ فَسَتُبْصِرُ وَيُبْصِرُونَ ۞
بِأَيِّيكُمُ الْمَفْتُونُ ۞ إِنَّ رَبَّكَ هُوَ أَعْلَمُ بِمَن ضَلَّ عَن سَبِيلِهِ وَهُوَ أَعْلَمُ
بِالْمُهْتَدِينَ ۞ فَلَا تُطِعِ الْمُكَذِّبِينَ ۞ وَدُّوا لَوْ تُدْهِنُ فَيُدْهِنُونَ ۞
وَلَا تُطِعْ كُلَّ حَلَّافٍ مَّهِينٍ ۞ هَمَّازٍ مَّشَّاءٍ بِنَمِيمٍ ۞ مَّنَّاعٍ لِّلْخَيْرِ
مُعْتَدٍ أَثِيمٍ ۞ عُتُلٍّ بَعْدَ ذَٰلِكَ زَنِيمٍ ۞ أَن كَانَ ذَا مَالٍ
وَبَنِينَ ۞ إِذَا تُتْلَىٰ عَلَيْهِ آيَاتُنَا قَالَ أَسَاطِيرُ الْأَوَّلِينَ ۞

وَاَسِرُّوا قَوْلَكُمْ اَوِ اجْهَرُوا بِهٖ اِنَّهٗ عَلِيْمٌۢ بِذَاتِ الصُّدُوْرِ ۞ اَلَا
يَعْلَمُ مَنْ خَلَقَ وَهُوَ اللَّطِيْفُ الْخَبِيْرُ ۞ هُوَ الَّذِيْ جَعَلَ لَكُمُ الْاَرْضَ
ذَلُوْلًا فَامْشُوْا فِيْ مَنَاكِبِهَا وَكُلُوْا مِنْ رِّزْقِهٖ وَاِلَيْهِ النُّشُوْرُ ۞
ءَاَمِنْتُمْ مَّنْ فِي السَّمَآءِ اَنْ يَّخْسِفَ بِكُمُ الْاَرْضَ فَاِذَا هِيَ تَمُوْرُ ۞
اَمْ اَمِنْتُمْ مَّنْ فِي السَّمَآءِ اَنْ يُّرْسِلَ عَلَيْكُمْ حَاصِبًا فَسَتَعْلَمُوْنَ كَيْفَ
نَذِيْرِ ۞ وَلَقَدْ كَذَّبَ الَّذِيْنَ مِنْ قَبْلِهِمْ فَكَيْفَ كَانَ نَكِيْرِ ۞ اَوَلَمْ يَرَوْا
اِلَى الطَّيْرِ فَوْقَهُمْ صٰٓفّٰتٍ وَّيَقْبِضْنَ مَا يُمْسِكُهُنَّ اِلَّا الرَّحْمٰنُ اِنَّهٗ
بِكُلِّ شَيْءٍ بَصِيْرٌ ۞ اَمَّنْ هٰذَا الَّذِيْ هُوَ جُنْدٌ لَّكُمْ يَنْصُرُكُمْ مِّنْ دُوْنِ
الرَّحْمٰنِ اِنِ الْكٰفِرُوْنَ اِلَّا فِيْ غُرُوْرٍ ۞ اَمَّنْ هٰذَا الَّذِيْ يَرْزُقُكُمْ
اِنْ اَمْسَكَ رِزْقَهٗ بَلْ لَّجُّوْا فِيْ عُتُوٍّ وَّنُفُوْرٍ ۞ اَفَمَنْ يَّمْشِيْ مُكِبًّا
عَلٰى وَجْهِهٖٓ اَهْدٰٓى اَمَّنْ يَّمْشِيْ سَوِيًّا عَلٰى صِرَاطٍ مُّسْتَقِيْمٍ ۞ قُلْ
هُوَ الَّذِيْٓ اَنْشَاَكُمْ وَجَعَلَ لَكُمُ السَّمْعَ وَالْاَبْصَارَ وَالْاَفْـِٕدَةَ
قَلِيْلًا مَّا تَشْكُرُوْنَ ۞ قُلْ هُوَ الَّذِيْ ذَرَاَكُمْ فِي الْاَرْضِ
وَاِلَيْهِ تُحْشَرُوْنَ ۞ وَيَقُوْلُوْنَ مَتٰى هٰذَا الْوَعْدُ اِنْ كُنْتُمْ
صٰدِقِيْنَ ۞ قُلْ اِنَّمَا الْعِلْمُ عِنْدَ اللّٰهِ وَاِنَّمَآ اَنَا نَذِيْرٌ مُّبِيْنٌ ۞

فلما رأوه زلفة سيئت وجوه الذين كفروا وقيل هذا الذي
كنتم به تدعون ۞ قل أرأيتم إن أهلكني الله ومن
معي أو رحمنا فمن يجير الكافرين من عذاب أليم ۞ قل هو
الرحمن آمنا به وعليه توكلنا فستعلمون من هو في ضلال مبين ۞
قل أرأيتم إن أصبح ماؤكم غورا فمن يأتيكم بماء معين ۞

سورة القلم مكية وهي اثنتان وخمسون آية

بسم الله الرحمن الرحيم

ن والقلم وما يسطرون ۞ ما أنت بنعمة ربك بمجنون ۞ وإن لك لأجرا
غير ممنون ۞ وإنك لعلى خلق عظيم ۞ فستبصر ويبصرون ۞
بأيكم المفتون ۞ إن ربك هو أعلم بمن ضل عن سبيله وهو أعلم
بالمهتدين ۞ فلا تطع المكذبين ۞ ودوا لو تدهن فيدهنون ۞
ولا تطع كل حلاف مهين ۞ هماز مشاء بنميم ۞ مناع للخير
معتد أثيم ۞ عتل بعد ذلك زنيم ۞ أن كان ذا مال
وبنين ۞ إذا تتلى عليه آياتنا قال أساطير الأولين ۞

وَاَسِرُّوا قَوْلَكُمْ اَوِ اجْهَرُوا بِهٖ ؕ اِنَّهٗ عَلِيْمٌۢ بِذَاتِ الصُّدُوْرِ ۞ اَلَا
يَعْلَمُ مَنْ خَلَقَ ؕ وَهُوَ اللَّطِيْفُ الْخَبِيْرُ ۞ هُوَ الَّذِيْ جَعَلَ لَكُمُ الْاَرْضَ
ذَلُوْلًا فَامْشُوْا فِيْ مَنَاكِبِهَا وَكُلُوْا مِنْ رِّزْقِهٖ ؕ وَاِلَيْهِ النُّشُوْرُ ۞
ءَاَمِنْتُمْ مَّنْ فِي السَّمَآءِ اَنْ يَّخْسِفَ بِكُمُ الْاَرْضَ فَاِذَا هِيَ تَمُوْرُ ۞
اَمْ اَمِنْتُمْ مَّنْ فِي السَّمَآءِ اَنْ يُّرْسِلَ عَلَيْكُمْ حَاصِبًا ؕ فَسَتَعْلَمُوْنَ كَيْفَ
نَذِيْرِ ۞ وَلَقَدْ كَذَّبَ الَّذِيْنَ مِنْ قَبْلِهِمْ فَكَيْفَ كَانَ نَكِيْرِ ۞ اَوَلَمْ يَرَوْا
اِلَى الطَّيْرِ فَوْقَهُمْ صٰٓفّٰتٍ وَّيَقْبِضْنَ ۛ مَا يُمْسِكُهُنَّ اِلَّا الرَّحْمٰنُ ؕ اِنَّهٗ
بِكُلِّ شَيْءٍۭ بَصِيْرٌ ۞ اَمَّنْ هٰذَا الَّذِيْ هُوَ جُنْدٌ لَّكُمْ يَنْصُرُكُمْ مِّنْ دُوْنِ
الرَّحْمٰنِ ؕ اِنِ الْكٰفِرُوْنَ اِلَّا فِيْ غُرُوْرٍ ۞ اَمَّنْ هٰذَا الَّذِيْ يَرْزُقُكُمْ
اِنْ اَمْسَكَ رِزْقَهٗ ؕ بَلْ لَّجُّوْا فِيْ عُتُوٍّ وَّنُفُوْرٍ ۞ اَفَمَنْ يَّمْشِيْ مُكِبًّا
عَلٰى وَجْهِهٖٓ اَهْدٰٓى اَمَّنْ يَّمْشِيْ سَوِيًّا عَلٰى صِرَاطٍ مُّسْتَقِيْمٍ ۞ قُلْ
هُوَ الَّذِيْٓ اَنْشَاَكُمْ وَجَعَلَ لَكُمُ السَّمْعَ وَالْاَبْصَارَ وَالْاَفْـِٕدَةَ ؕ
قَلِيْلًا مَّا تَشْكُرُوْنَ ۞ قُلْ هُوَ الَّذِيْ ذَرَاَكُمْ فِي الْاَرْضِ
وَاِلَيْهِ تُحْشَرُوْنَ ۞ وَيَقُوْلُوْنَ مَتٰى هٰذَا الْوَعْدُ اِنْ كُنْتُمْ
صٰدِقِيْنَ ۞ قُلْ اِنَّمَا الْعِلْمُ عِنْدَ اللّٰهِ ۖ وَاِنَّمَآ اَنَا نَذِيْرٌ مُّبِيْنٌ ۞

خاشعة أبصارهم ترهقهم ذلة وقد كانوا يدعون إلى السجود وهم
سالمون ۞ فذرني ومن يكذب بهذا الحديث سنستدرجهم من
حيث لا يعلمون ۞ وأملي لهم إن كيدي متين ۞ أم تسألهم أجرا فهم
من مغرم مثقلون ۞ أم عندهم الغيب فهم يكتبون ۞ فاصبر لحكم ربك
ولا تكن كصاحب الحوت إذ نادى وهو مكظوم ۞ لولا أن تداركه نعمة
من ربه لنبذ بالعراء وهو مذموم ۞ فاجتباه ربه فجعله من الصالحين
۞ وإن يكاد الذين كفروا ليزلقونك بأبصارهم لما سمعوا
الذكر ويقولون إنه لمجنون ۞ وما هو إلا ذكر للعالمين ۞

سورة الحاقة مكية وهي اثنتان وخمسون آية

بسم الله الرحمن الرحيم

الحاقة ۞ ما الحاقة ۞ وما أدراك ما الحاقة ۞ كذبت ثمود وعاد
بالقارعة ۞ فأما ثمود فأهلكوا بالطاغية ۞ وأما عاد فأهلكوا بريح
صرصر عاتية ۞ سخرها عليهم سبع ليال وثمانية أيام حسوما فترى
القوم فيها صرعى كأنهم أعجاز نخل خاوية ۞ فهل ترى لهم من باقية ۞

سنسمه على الخرطوم ۞ انا بلوناهم كما بلونا اصحاب الجنة اذ اقسموا
ليصرمنها مصبحين ۞ ولا يستثنون ۞ فطاف عليها طائف من ربك
وهم نائمون ۞ فاصبحت كالصريم ۞ فتنادوا مصبحين ۞ ان اغدوا
على حرثكم ان كنتم صارمين ۞ فانطلقوا وهم يتخافتون ۞ ان
لا يدخلنها اليوم عليكم مسكين ۞ وغدوا على حرد قادرين ۞ فلما
راوها قالوا انا لضالون ۞ بل نحن محرومون ۞ قال اوسطهم
الم اقل لكم لولا تسبحون ۞ قالوا سبحان ربنا انا كنا ظالمين ۞
فاقبل بعضهم على بعض يتلاومون ۞ قالوا يا ويلنا انا كنا طاغين ۞
عسى ربنا ان يبدلنا خيرا منها انا الى ربنا راغبون ۞ كذلك العذاب
ولعذاب الاخرة اكبر لو كانوا يعلمون ۞ ان للمتقين عند ربهم جنات
النعيم ۞ افنجعل المسلمين كالمجرمين ۞ مالكم كيف تحكمون ۞ ام
لكم كتاب فيه تدرسون ۞ ان لكم فيه لما تخيرون ۞ ام لكم ايمان علينا
بالغة الى يوم القيمة ان لكم لما تحكمون ۞ سلهم ايهم بذلك
زعيم ۞ ام لهم شركاء فلياتوا بشركائهم ان كانوا صادقين ۞
يوم يكشف عن ساق ويدعون الى السجود فلا يستطيعون ۞

فليس له اليوم ههنا حميم ۞ ولا طعام إلا من غسلين ۞ لا يأكله
إلا الخاطئون ۞ فلا أقسم بما تبصرون ۞ وما لا تبصرون ۞ إنه
لقول رسول كريم ۞ وما هو بقول شاعر قليلا ما تؤمنون ۞ ولا بقول
كاهن قليلا ما تذكرون ۞ تنزيل من رب العالمين ۞ ولو تقول
علينا بعض الأقاويل ۞ لأخذنا منه باليمين ۞ ثم لقطعنا منه
الوتين ۞ فما منكم من أحد عنه حاجزين ۞ وإنه لتذكرة
للمتقين ۞ وإنا لنعلم أن منكم مكذبين ۞ وإنه لحسرة على
الكافرين ۞ وإنه لحق اليقين ۞ فسبح باسم ربك العظيم ۞

سورة المعارج مكية

وهي أربع وأربعون آية

بسم الله الرحمن الرحيم

سأل سائل بعذاب واقع ۞ للكافرين ليس له دافع ۞ من الله ذي
المعارج ۞ تعرج الملائكة والروح إليه في يوم كان مقداره خمسين
ألف سنة ۞ فاصبر صبرا جميلا ۞ إنهم يرونه بعيدا ۞ ونراه قريبا ۞ يوم
تكون السماء كالمهل ۞ وتكون الجبال كالعهن ۞ ولا يسأل حميم حميما ۞

وَجَاءَ فِرْعَوْنُ وَمَنْ قَبْلَهُ وَالْمُؤْتَفِكَاتُ بِالْخَاطِئَةِ ۞ فَعَصَوْا رَسُولَ
رَبِّهِمْ فَأَخَذَهُمْ أَخْذَةً رَابِيَةً ۞ إِنَّا لَمَّا طَغَى الْمَاءُ حَمَلْنَاكُمْ فِي الْجَارِيَةِ ۞
لِنَجْعَلَهَا لَكُمْ تَذْكِرَةً وَتَعِيَهَا أُذُنٌ وَاعِيَةٌ ۞ فَإِذَا نُفِخَ فِي الصُّورِ نَفْخَةٌ
وَاحِدَةٌ ۞ وَحُمِلَتِ الْأَرْضُ وَالْجِبَالُ فَدُكَّتَا دَكَّةً وَاحِدَةً ۞
فَيَوْمَئِذٍ وَقَعَتِ الْوَاقِعَةُ ۞ وَانْشَقَّتِ السَّمَاءُ فَهِيَ يَوْمَئِذٍ وَاهِيَةٌ ۞
وَالْمَلَكُ عَلَى أَرْجَائِهَا وَيَحْمِلُ عَرْشَ رَبِّكَ فَوْقَهُمْ يَوْمَئِذٍ ثَمَانِيَةٌ
۞ يَوْمَئِذٍ تُعْرَضُونَ لَا تَخْفَى مِنْكُمْ خَافِيَةٌ ۞ فَأَمَّا مَنْ أُوتِيَ كِتَابَهُ
بِيَمِينِهِ فَيَقُولُ هَاؤُمُ اقْرَءُوا كِتَابِيَهْ ۞ إِنِّي ظَنَنْتُ أَنِّي مُلَاقٍ
حِسَابِيَهْ ۞ فَهُوَ فِي عِيشَةٍ رَاضِيَةٍ ۞ فِي جَنَّةٍ عَالِيَةٍ ۞ قُطُوفُهَا
دَانِيَةٌ ۞ كُلُوا وَاشْرَبُوا هَنِيئًا بِمَا أَسْلَفْتُمْ فِي الْأَيَّامِ الْخَالِيَةِ ۞
وَأَمَّا مَنْ أُوتِيَ كِتَابَهُ بِشِمَالِهِ فَيَقُولُ يَا لَيْتَنِي لَمْ أُوتَ كِتَابِيَهْ ۞
وَلَمْ أَدْرِ مَا حِسَابِيَهْ ۞ يَا لَيْتَهَا كَانَتِ الْقَاضِيَةَ ۞ مَا أَغْنَى عَنِّي
مَالِيَهْ ۞ هَلَكَ عَنِّي سُلْطَانِيَهْ ۞ خُذُوهُ فَغُلُّوهُ ۞ ثُمَّ الْجَحِيمَ
صَلُّوهُ ۞ ثُمَّ فِي سِلْسِلَةٍ ذَرْعُهَا سَبْعُونَ ذِرَاعًا فَاسْلُكُوهُ ۞
إِنَّهُ كَانَ لَا يُؤْمِنُ بِاللَّهِ الْعَظِيمِ ۞ وَلَا يَحُضُّ عَلَى طَعَامِ الْمِسْكِينِ ۞

فلا اقسم برب المشارق والمغارب انا لقادرون ۞ على ان نبدل خيرا
منهم وما نحن بمسبوقين ۞ فذرهم يخوضوا ويلعبوا حتى يلاقوا يومهم
الذي يوعدون ۞ يوم يخرجون من الاجداث سراعا كانهم الى نصب يوفضون
۞ خاشعة ابصارهم ترهقهم ذلة ذلك اليوم الذي كانوا يوعدون ۞

سورة نوح عليه السلام
مكية وهي ثمان وعشرون اية

بسم الله الرحمن الرحيم

انا ارسلنا نوحا الى قومه ان انذر قومك من قبل ان ياتيهم عذاب اليم ۞
قال يا قوم اني لكم نذير مبين ۞ ان اعبدوا الله واتقوه واطيعون ۞
يغفر لكم من ذنوبكم ويؤخركم الى اجل مسمى ان اجل الله اذا جاء
لا يؤخر لو كنتم تعلمون ۞ قال رب اني دعوت قومي ليلا ونهارا ۞
فلم يزدهم دعائي الا فرارا ۞ واني كلما دعوتهم لتغفر لهم جعلوا
اصابعهم في اذانهم واستغشوا ثيابهم واصروا واستكبروا
استكبارا ۞ ثم اني دعوتهم جهارا ۞ ثم اني اعلنت لهم واسررت
لهم اسرارا ۞ فقلت استغفروا ربكم انه كان غفارا ۞

يبصرونهم يود المجرم لو يفتدي من عذاب يومئذ ببنيه ۝
وصاحبته وأخيه ۝ وفصيلته التي تئويه ۝ ومن في الأرض
جميعا ثم ينجيه ۝ كلا إنها لظى ۝ نزاعة للشوى ۝ تدعو من أدبر
وتولى ۝ وجمع فأوعى ۝ إن الإنسان خلق هلوعا ۝ إذا مسه الشر
جزوعا ۝ وإذا مسه الخير منوعا ۝ إلا المصلين ۝ الذين هم
على صلاتهم دائمون ۝ والذين في أموالهم حق معلوم ۝ للسائل
والمحروم ۝ والذين يصدقون بيوم الدين ۝ والذين هم من عذاب
ربهم مشفقون ۝ إن عذاب ربهم غير مأمون ۝ والذين هم
لفروجهم حافظون ۝ إلا على أزواجهم أو ما ملكت أيمانهم
فإنهم غير ملومين ۝ فمن ابتغى وراء ذلك فأولئك هم العادون ۝
والذين هم لأماناتهم وعهدهم راعون ۝ والذين هم بشهاداتهم
قائمون ۝ والذين هم على صلاتهم يحافظون ۝ أولئك
في جنات مكرمون ۝ فمال الذين كفروا قبلك مهطعين
۝ عن اليمين وعن الشمال عزين ۝ أيطمع كل امرئ منهم
أن يدخل جنة نعيم ۝ كلا إنا خلقناهم مما يعلمون ۝

سورة الجن مكية وهي ثمان وعشرون آية

بسم الله الرحمن الرحيم

قل أوحي إلي أنه استمع نفر من الجن فقالوا إنا سمعنا قرآنا عجبا ۞
يهدي إلى الرشد فآمنا به ولن نشرك بربنا أحدا ۞ وأنه تعالى
جد ربنا ما اتخذ صاحبة ولا ولدا ۞ وأنه كان يقول سفيهنا
على الله شططا ۞ وأنا ظننا أن لن تقول الإنس والجن على الله
كذبا ۞ وأنه كان رجال من الإنس يعوذون برجال من الجن
فزادوهم رهقا ۞ وأنهم ظنوا كما ظننتم أن لن يبعث الله أحدا ۞
وأنا لمسنا السماء فوجدناها ملئت حرسا شديدا وشهبا ۞ وأنا
كنا نقعد منها مقاعد للسمع فمن يستمع الآن يجد له شهابا رصدا
۞ وأنا لا ندري أشر أريد بمن في الأرض أم أراد بهم ربهم رشدا
۞ وأنا منا الصالحون ومنا دون ذلك كنا طرائق قددا ۞
وأنا ظننا أن لن نعجز الله في الأرض ولن نعجزه هربا ۞ وأنا لما
سمعنا الهدى آمنا به فمن يؤمن بربه فلا يخاف بخسا ولا رهقا ۞

يُرْسِلِ السَّمَاءَ عَلَيْكُمْ مِدْرَارًا ۞ وَيُمْدِدْكُمْ بِأَمْوَالٍ وَبَنِينَ وَيَجْعَلْ لَكُمْ
جَنَّاتٍ وَيَجْعَلْ لَكُمْ أَنْهَارًا ۞ مَا لَكُمْ لَا تَرْجُونَ لِلَّهِ وَقَارًا ۞ وَقَدْ
خَلَقَكُمْ أَطْوَارًا ۞ أَلَمْ تَرَوْا كَيْفَ خَلَقَ اللَّهُ سَبْعَ سَمَاوَاتٍ طِبَاقًا ۞
وَجَعَلَ الْقَمَرَ فِيهِنَّ نُورًا وَجَعَلَ الشَّمْسَ سِرَاجًا ۞ وَاللَّهُ أَنْبَتَكُمْ
مِنَ الْأَرْضِ نَبَاتًا ۞ ثُمَّ يُعِيدُكُمْ فِيهَا وَيُخْرِجُكُمْ إِخْرَاجًا ۞ وَاللَّهُ
جَعَلَ لَكُمُ الْأَرْضَ بِسَاطًا ۞ لِتَسْلُكُوا مِنْهَا سُبُلًا فِجَاجًا ۞ قَالَ
نُوحٌ رَبِّ إِنَّهُمْ عَصَوْنِي وَاتَّبَعُوا مَنْ لَمْ يَزِدْهُ مَالُهُ وَوَلَدُهُ إِلَّا
خَسَارًا ۞ وَمَكَرُوا مَكْرًا كُبَّارًا ۞ وَقَالُوا لَا تَذَرُنَّ آلِهَتَكُمْ
وَلَا تَذَرُنَّ وَدًّا وَلَا سُوَاعًا وَلَا يَغُوثَ وَيَعُوقَ وَنَسْرًا ۞
وَقَدْ أَضَلُّوا كَثِيرًا وَلَا تَزِدِ الظَّالِمِينَ إِلَّا ضَلَالًا ۞
مِمَّا خَطِيئَاتِهِمْ أُغْرِقُوا فَأُدْخِلُوا نَارًا فَلَمْ يَجِدُوا لَهُمْ مِنْ دُونِ اللَّهِ
أَنْصَارًا ۞ وَقَالَ نُوحٌ رَبِّ لَا تَذَرْ عَلَى الْأَرْضِ مِنَ الْكَافِرِينَ
دَيَّارًا ۞ إِنَّكَ إِنْ تَذَرْهُمْ يُضِلُّوا عِبَادَكَ وَلَا يَلِدُوا إِلَّا فَاجِرًا
كَفَّارًا ۞ رَبِّ اغْفِرْ لِي وَلِوَالِدَيَّ وَلِمَنْ دَخَلَ بَيْتِيَ مُؤْمِنًا
وَلِلْمُؤْمِنِينَ وَالْمُؤْمِنَاتِ وَلَا تَزِدِ الظَّالِمِينَ إِلَّا تَبَارًا ۞

سورة المزمل مكية وهي عشرون آية

بسم الله الرحمن الرحيم

يا أيها المزمل ۞ قم الليل إلا قليلا ۞ نصفه أو انقص منه قليلا
۞ أو زد عليه ورتل القرآن ترتيلا ۞ إنا سنلقي عليك قولا ثقيلا
۞ إن ناشئة الليل هي أشد وطأ وأقوم قيلا ۞ إن لك في النهار سبحا
طويلا ۞ واذكر اسم ربك وتبتل إليه تبتيلا ۞ رب المشرق والمغرب
لا إله إلا هو فاتخذه وكيلا ۞ واصبر على ما يقولون واهجرهم
هجرا جميلا ۞ وذرني والمكذبين أولي النعمة ومهلهم قليلا ۞
إن لدينا أنكالا وجحيما ۞ وطعاما ذا غصة وعذابا أليما ۞
يوم ترجف الأرض والجبال وكانت الجبال كثيبا مهيلا ۞
إنا أرسلنا إليكم رسولا شاهدا عليكم كما أرسلنا إلى فرعون رسولا
۞ فعصى فرعون الرسول فأخذناه أخذا وبيلا ۞ فكيف تتقون
إن كفرتم يوما يجعل الولدان شيبا ۞ السماء منفطر به كان
وعده مفعولا ۞ إن هذه تذكرة فمن شاء اتخذ إلى ربه سبيلا ۞

وَأَنَّا مِنَّا الْمُسْلِمُونَ وَمِنَّا الْقَاسِطُونَ فَمَنْ أَسْلَمَ فَأُولَٰئِكَ تَحَرَّوْا
رَشَدًا ۞ وَأَمَّا الْقَاسِطُونَ فَكَانُوا لِجَهَنَّمَ حَطَبًا ۞ وَأَلَّوِ اسْتَقَامُوا
عَلَى الطَّرِيقَةِ لَأَسْقَيْنَاهُمْ مَاءً غَدَقًا ۞ لِنَفْتِنَهُمْ فِيهِ وَمَنْ يُعْرِضْ
عَنْ ذِكْرِ رَبِّهِ يَسْلُكْهُ عَذَابًا صَعَدًا ۞ وَأَنَّ الْمَسَاجِدَ لِلَّهِ فَلَا تَدْعُوا
مَعَ اللَّهِ أَحَدًا ۞ وَأَنَّهُ لَمَّا قَامَ عَبْدُ اللَّهِ يَدْعُوهُ كَادُوا يَكُونُونَ
عَلَيْهِ لِبَدًا ۞ قُلْ إِنَّمَا أَدْعُو رَبِّي وَلَا أُشْرِكُ بِهِ أَحَدًا ۞ قُلْ إِنِّي
لَا أَمْلِكُ لَكُمْ ضَرًّا وَلَا رَشَدًا ۞ قُلْ إِنِّي لَنْ يُجِيرَنِي مِنَ اللَّهِ أَحَدٌ
وَلَنْ أَجِدَ مِنْ دُونِهِ مُلْتَحَدًا ۞ إِلَّا بَلَاغًا مِنَ اللَّهِ وَرِسَالَاتِهِ
وَمَنْ يَعْصِ اللَّهَ وَرَسُولَهُ فَإِنَّ لَهُ نَارَ جَهَنَّمَ خَالِدِينَ فِيهَا
أَبَدًا ۞ حَتَّىٰ إِذَا رَأَوْا مَا يُوعَدُونَ فَسَيَعْلَمُونَ مَنْ أَضْعَفُ
نَاصِرًا وَأَقَلُّ عَدَدًا ۞ قُلْ إِنْ أَدْرِي أَقَرِيبٌ مَا تُوعَدُونَ أَمْ يَجْعَلُ
لَهُ رَبِّي أَمَدًا ۞ عَالِمُ الْغَيْبِ فَلَا يُظْهِرُ عَلَىٰ غَيْبِهِ أَحَدًا ۞
إِلَّا مَنِ ارْتَضَىٰ مِنْ رَسُولٍ فَإِنَّهُ يَسْلُكُ مِنْ بَيْنِ يَدَيْهِ وَمِنْ
خَلْفِهِ رَصَدًا ۞ لِيَعْلَمَ أَنْ قَدْ أَبْلَغُوا رِسَالَاتِ
رَبِّهِمْ وَأَحَاطَ بِمَا لَدَيْهِمْ وَأَحْصَىٰ كُلَّ شَيْءٍ عَدَدًا ۞

إنه فكر وقدر ۝ فقتل كيف قدر ۝ ثم قتل كيف قدر ۝ ثم نظر ۝
ثم عبس وبسر ۝ ثم أدبر واستكبر ۝ فقال إن هذا إلا سحر يؤثر ۝
إن هذا إلا قول البشر ۝ سأصليه سقر ۝ وما أدراك
ما سقر ۝ لا تبقي ولا تذر ۝ لواحة للبشر ۝ عليها تسعة عشر ۝
وما جعلنا أصحاب النار إلا ملائكة وما جعلنا عدتهم إلا
فتنة للذين كفروا ليستيقن الذين أوتوا الكتاب ويزداد الذين
آمنوا إيمانا ولا يرتاب الذين أوتوا الكتاب والمؤمنون وليقول
الذين في قلوبهم مرض والكافرون ماذا أراد الله بهذا مثلا
كذلك يضل الله من يشاء ويهدي من يشاء وما يعلم جنود ربك
إلا هو وما هي إلا ذكرى للبشر ۝ كلا والقمر ۝ والليل إذ أدبر ۝
والصبح إذا أسفر ۝ إنها لإحدى الكبر ۝ نذيرا للبشر ۝ لمن شاء
منكم أن يتقدم أو يتأخر ۝ كل نفس بما كسبت رهينة ۝ إلا
أصحاب اليمين ۝ في جنات يتساءلون ۝ عن المجرمين ۝ ما سلككم
في سقر ۝ قالوا لم نك من المصلين ۝ ولم نك نطعم المسكين ۝ وكنا
نخوض مع الخائضين ۝ وكنا نكذب بيوم الدين ۝ حتى أتانا اليقين ۝

إِنَّ رَبَّكَ يَعْلَمُ أَنَّكَ تَقُومُ أَدْنَىٰ مِن ثُلُثَيِ اللَّيْلِ وَنِصْفَهُ وَثُلُثَهُ وَطَائِفَةٌ
مِّنَ الَّذِينَ مَعَكَ ۚ وَاللَّهُ يُقَدِّرُ اللَّيْلَ وَالنَّهَارَ ۚ عَلِمَ أَن لَّن تُحْصُوهُ فَتَابَ
عَلَيْكُمْ ۖ فَاقْرَءُوا مَا تَيَسَّرَ مِنَ الْقُرْآنِ ۚ عَلِمَ أَن سَيَكُونُ مِنكُم مَّرْضَىٰ ۙ وَآخَرُونَ
يَضْرِبُونَ فِي الْأَرْضِ يَبْتَغُونَ مِن فَضْلِ اللَّهِ ۙ وَآخَرُونَ يُقَاتِلُونَ فِي سَبِيلِ اللَّهِ ۖ
فَاقْرَءُوا مَا تَيَسَّرَ مِنْهُ ۚ وَأَقِيمُوا الصَّلَاةَ وَآتُوا الزَّكَاةَ وَأَقْرِضُوا اللَّهَ
قَرْضًا حَسَنًا ۚ وَمَا تُقَدِّمُوا لِأَنفُسِكُم مِّنْ خَيْرٍ تَجِدُوهُ عِندَ اللَّهِ
هُوَ خَيْرًا وَأَعْظَمَ أَجْرًا ۚ وَاسْتَغْفِرُوا اللَّهَ ۖ إِنَّ اللَّهَ غَفُورٌ رَّحِيمٌ ۝

سورة المدثر مكية وهي ست وخمسون آية

بِسْمِ اللَّهِ الرَّحْمَٰنِ الرَّحِيمِ

يَا أَيُّهَا الْمُدَّثِّرُ ۝ قُمْ فَأَنذِرْ ۝ وَرَبَّكَ فَكَبِّرْ ۝ وَثِيَابَكَ فَطَهِّرْ ۝ وَالرُّجْزَ
فَاهْجُرْ ۝ وَلَا تَمْنُن تَسْتَكْثِرُ ۝ وَلِرَبِّكَ فَاصْبِرْ ۝ فَإِذَا نُقِرَ فِي النَّاقُورِ ۝
فَذَٰلِكَ يَوْمَئِذٍ يَوْمٌ عَسِيرٌ ۝ عَلَى الْكَافِرِينَ غَيْرُ يَسِيرٍ ۝ ذَرْنِي وَمَنْ خَلَقْتُ
وَحِيدًا ۝ وَجَعَلْتُ لَهُ مَالًا مَّمْدُودًا ۝ وَبَنِينَ شُهُودًا ۝ وَمَهَّدتُّ لَهُ
تَمْهِيدًا ۝ ثُمَّ يَطْمَعُ أَنْ أَزِيدَ ۝ كَلَّا ۖ إِنَّهُ كَانَ لِآيَاتِنَا عَنِيدًا ۝ سَأُرْهِقُهُ صَعُودًا ۝

كلا بل تحبون العاجلة ۝ وتذرون الآخرة ۝ وجوه يومئذ ناضرة ۝
إلى ربها ناظرة ۝ ووجوه يومئذ باسرة ۝ تظن أن يفعل بها فاقرة
۝ كلا إذا بلغت التراقي ۝ وقيل من راق ۝ وظن أنه الفراق ۝
والتفت الساق بالساق ۝ إلى ربك يومئذ المساق ۝ فلا
صدق ولا صلى ۝ ولكن كذب وتولى ۝ ثم ذهب إلى أهله يتمطى ۝
أولى لك فأولى ۝ ثم أولى لك فأولى ۝ أيحسب الإنسان أن يترك
سدى ۝ ألم يك نطفة من مني يمنى ۝ ثم كان علقة فخلق فسوى ۝
فجعل منه الزوجين الذكر والأنثى ۝ أليس ذلك بقادر على أن يحيي الموتى ۝

سورة الدهر مدنية وهي إحدى وثلثون آية

بسم الله الرحمن الرحيم

هل أتى على الإنسان حين من الدهر لم يكن شيئا مذكورا ۝ إنا
خلقنا الإنسان من نطفة أمشاج نبتليه فجعلناه سميعا بصيرا ۝
إنا هديناه السبيل إما شاكرا وإما كفورا ۝ إنا أعتدنا للكافرين سلاسلا
وأغلالا وسعيرا ۝ إن الأبرار يشربون من كأس كان مزاجها كافورا ۝

فما تنفعهم شفاعة الشافعين ۞ فما لهم عن التذكرة معرضين ۞ كأنهم
حمر مستنفرة ۞ فرت من قسورة ۞ بل يريد كل امرئ منهم أن يؤتى صحفا
منشرة ۞ كلا بل لا يخافون الآخرة ۞ كلا إنه تذكرة ۞ فمن شاء ذكره
وما يذكرون إلا أن يشاء الله هو أهل التقوى وأهل المغفرة ۞

سورة القيمة مكية وهي أربعون آية

بسم الله الرحمن الرحيم

لا أقسم بيوم القيمة ۞ ولا أقسم بالنفس اللوامة ۞ أيحسب الإنسان
ألن نجمع عظامه ۞ بلى قادرين على أن نسوى بنانه ۞ بل يريد الإنسان
ليفجر أمامه ۞ يسئل أيان يوم القيمة ۞ فإذا برق البصر ۞ وخسف
القمر ۞ وجمع الشمس والقمر ۞ يقول الإنسان يومئذ أين المفر ۞
كلا لا وزر ۞ إلى ربك يومئذ المستقر ۞ ينبؤا الإنسان
يومئذ بما قدم وأخر ۞ بل الإنسان على نفسه بصيرة ۞ ولو ألقى
معاذيره ۞ لا تحرك به لسانك لتعجل به ۞ إن علينا جمعه
وقرآنه ۞ فإذا قرأناه فاتبع قرآنه ۞ ثم إن علينا بيانه ۞

كلا

ومن الليل فاسجد له وسبحه ليلا طويلا ۞ إن هؤلاء يحبون العاجلة
ويذرون وراءهم يوما ثقيلا ۞ نحن خلقناهم وشددنا أسرهم
وإذا شئنا بدلنا أمثالهم تبديلا ۞ إن هذه تذكرة فمن شاء اتخذ
إلى ربه سبيلا ۞ وما تشاؤون إلا أن يشاء الله إن الله كان عليما
حكيما ۞ يدخل من يشاء في رحمته والظالمين أعد لهم عذابا أليما ۞

سورة المرسلات
مكية وهي خمسون آية

بسم الله الرحمن الرحيم

والمرسلات عرفا ۞ فالعاصفات عصفا ۞ والناشرات نشرا ۞
فالفارقات فرقا ۞ فالملقيات ذكرا ۞ عذرا أو نذرا ۞ إنما
توعدون لواقع ۞ فإذا النجوم طمست ۞ وإذا السماء فرجت ۞
وإذا الجبال نسفت ۞ وإذا الرسل أقتت ۞ لأي يوم أجلت ۞
ليوم الفصل ۞ وما أدراك ما يوم الفصل ۞ ويل يومئذ
للمكذبين ۞ ألم نهلك الأولين ۞ ثم نتبعهم الآخرين ۞
كذلك نفعل بالمجرمين ۞ ويل يومئذ للمكذبين ۞

عَيْنًا يَشْرَبُ بِهَا عِبَادُ اللّٰهِ يُفَجِّرُونَهَا تَفْجِيرًا ۞ يُوفُونَ بِالنَّذْرِ وَيَخَافُونَ
يَوْمًا كَانَ شَرُّهُ مُسْتَطِيرًا ۞ وَيُطْعِمُونَ الطَّعَامَ عَلَىٰ حُبِّهِ مِسْكِينًا
وَيَتِيمًا وَأَسِيرًا ۞ إِنَّمَا نُطْعِمُكُمْ لِوَجْهِ اللّٰهِ لَا نُرِيدُ مِنْكُمْ جَزَاءً وَلَا شُكُورًا
۞ إِنَّا نَخَافُ مِنْ رَبِّنَا يَوْمًا عَبُوسًا قَمْطَرِيرًا ۞ فَوَقَاهُمُ اللّٰهُ شَرَّ ذَٰلِكَ الْيَوْمِ
وَلَقَّاهُمْ نَضْرَةً وَسُرُورًا ۞ وَجَزَاهُمْ بِمَا صَبَرُوا جَنَّةً وَحَرِيرًا ۞
مُتَّكِئِينَ فِيهَا عَلَى الْأَرَائِكِ لَا يَرَوْنَ فِيهَا شَمْسًا وَلَا زَمْهَرِيرًا ۞ وَدَانِيَةً
عَلَيْهِمْ ظِلَالُهَا وَذُلِّلَتْ قُطُوفُهَا تَذْلِيلًا ۞ وَيُطَافُ عَلَيْهِمْ بِآنِيَةٍ
مِنْ فِضَّةٍ وَأَكْوَابٍ كَانَتْ قَوَارِيرَا ۞ قَوَارِيرَ مِنْ فِضَّةٍ قَدَّرُوهَا تَقْدِيرًا ۞
وَيُسْقَوْنَ فِيهَا كَأْسًا كَانَ مِزَاجُهَا زَنْجَبِيلًا ۞ عَيْنًا فِيهَا تُسَمَّىٰ سَلْسَبِيلًا
۞ وَيَطُوفُ عَلَيْهِمْ وِلْدَانٌ مُخَلَّدُونَ إِذَا رَأَيْتَهُمْ حَسِبْتَهُمْ لُؤْلُؤًا
مَنْثُورًا ۞ وَإِذَا رَأَيْتَ ثَمَّ رَأَيْتَ نَعِيمًا وَمُلْكًا كَبِيرًا ۞ عَالِيَهُمْ ثِيَابُ
سُنْدُسٍ خُضْرٌ وَإِسْتَبْرَقٌ وَحُلُّوا أَسَاوِرَ مِنْ فِضَّةٍ وَسَقَاهُمْ
رَبُّهُمْ شَرَابًا طَهُورًا ۞ إِنَّ هَٰذَا كَانَ لَكُمْ جَزَاءً وَكَانَ سَعْيُكُمْ مَشْكُورًا
۞ إِنَّا نَحْنُ نَزَّلْنَا عَلَيْكَ الْقُرْآنَ تَنْزِيلًا ۞ فَاصْبِرْ لِحُكْمِ رَبِّكَ وَلَا تُطِعْ
مِنْهُمْ آثِمًا أَوْ كَفُورًا ۞ وَاذْكُرِ اسْمَ رَبِّكَ بُكْرَةً وَأَصِيلًا ۞

سورة النبأ مكية وهي اربعون اية

بسم الله الرحمن الرحيم

عم يتساءلون ۝ عن النبإ العظيم ۝ الذي هم فيه مختلفون ۝ كلا
سيعلمون ۝ ثم كلا سيعلمون ۝ ألم نجعل الارض مهادا ۝ والجبال
أوتادا ۝ وخلقناكم أزواجا ۝ وجعلنا نومكم سباتا ۝ وجعلنا
الليل لباسا ۝ وجعلنا النهار معاشا ۝ وبنينا فوقكم سبعا
شدادا ۝ وجعلنا سراجا وهاجا ۝ وأنزلنا من المعصرات ماء
ثجاجا ۝ لنخرج به حبا ونباتا ۝ وجنات ألفافا ۝ إن يوم الفصل
كان ميقاتا ۝ يوم ينفخ في الصور فتأتون أفواجا ۝ وفتحت السماء
فكانت أبوابا ۝ وسيرت الجبال فكانت سرابا ۝ إن جهنم كانت
مرصادا ۝ للطاغين مآبا ۝ لابثين فيها أحقابا ۝ لا يذوقون
فيها بردا ولا شرابا ۝ إلا حميما وغساقا ۝ جزاء وفاقا ۝ إنهم
كانوا لا يرجون حسابا ۝ وكذبوا بآياتنا كذابا ۝ وكل شيء
أحصيناه كتابا ۝ فذوقوا فلن نزيدكم إلا عذابا ۝

ألم نخلقكم من ماء مهين ۝ فجعلناه في قرار مكين ۝ إلى قدر معلوم ۝
فقدرنا فنعم القادرون ۝ ويل يومئذ للمكذبين ۝ ألم نجعل
الأرض كفاتا ۝ أحياء وأمواتا ۝ وجعلنا فيها رواسي
شامخات وأسقيناكم ماء فراتا ۝ ويل يومئذ للمكذبين ۝
انطلقوا إلى ما كنتم به تكذبون ۝ انطلقوا إلى ظل ذي ثلث شعب
۝ لا ظليل ولا يغني من اللهب ۝ إنها ترمي بشرر كالقصر ۝ كأنه
جمالت صفر ۝ ويل يومئذ للمكذبين ۝ هذا يوم لا ينطقون ۝
ولا يؤذن لهم فيعتذرون ۝ ويل يومئذ للمكذبين ۝
هذا يوم الفصل جمعناكم والأولين ۝ فإن كان لكم كيد
فكيدون ۝ ويل يومئذ للمكذبين ۝ إن المتقين في ظلال
وعيون ۝ وفواكه مما يشتهون ۝ كلوا واشربوا هنيئا بما
كنتم تعملون ۝ إنا كذلك نجزي المحسنين ۝ ويل يومئذ
للمكذبين ۝ كلوا وتمتعوا قليلا إنكم مجرمون ۝ ويل يومئذ
للمكذبين ۝ وإذا قيل لهم اركعوا لا يركعون ۝ ويل يومئذ
للمكذبين ۝ فبأي حديث بعده يؤمنون ۝

سورة النبأ

هل اتيك حديث موسى ۝ اذ نادىه ربه بالواد المقدس طوى ۝
اذهب الى فرعون انه طغى ۝ فقل هل لك الى ان تزكى ۝ واهديك
الى ربك فتخشى ۝ فاريه الاية الكبرى ۝ فكذب وعصى ۝
ثم ادبر يسعى ۝ فحشر فنادى ۝ فقال انا ربكم الاعلى ۝
فاخذه الله نكال الاخرة والاولى ۝ ان في ذلك لعبرة لمن يخشى ۝
ءانتم اشد خلقا ام السماء بناها ۝ رفع سمكها فسواها ۝
واغطش ليلها واخرج ضحاها ۝ والارض بعد ذلك دحاها ۝
اخرج منها ماءها ومرعاها ۝ والجبال ارساها ۝ متاعا لكم
ولانعامكم ۝ فاذا جاءت الطامة الكبرى ۝ يوم يتذكر
الانسان ما سعى ۝ وبرزت الجحيم لمن يرى ۝ فاما من طغى
۝ واثر الحيوة الدنيا ۝ فان الجحيم هي المأوى ۝ واما من
خاف مقام ربه ونهى النفس عن الهوى ۝ فان الجنة هي المأوى
۝ يسئلونك عن الساعة ايان مرسىها ۝ فيم انت من ذكرىها
۝ الى ربك منتهىها ۝ انما انت منذر من يخشىها ۝
كانهم يوم يرونها لم يلبثوا الا عشية او ضحىها ۝

إِنَّ لِلْمُتَّقِينَ مَفَازًا ۝ حَدَائِقَ وَأَعْنَابًا ۝ وَكَوَاعِبَ أَتْرَابًا ۝ وَكَأْسًا
دِهَاقًا ۝ لَا يَسْمَعُونَ فِيهَا لَغْوًا وَلَا كِذَّابًا ۝ جَزَاءً مِنْ رَبِّكَ عَطَاءً
حِسَابًا ۝ رَبِّ السَّمٰوَاتِ وَالْأَرْضِ وَمَا بَيْنَهُمَا الرَّحْمٰنِ لَا يَمْلِكُونَ مِنْهُ
خِطَابًا ۝ يَوْمَ يَقُومُ الرُّوحُ وَالْمَلٰئِكَةُ صَفًّا لَا يَتَكَلَّمُونَ إِلَّا مَنْ أَذِنَ
لَهُ الرَّحْمٰنُ وَقَالَ صَوَابًا ۝ ذٰلِكَ الْيَوْمُ الْحَقُّ فَمَنْ شَاءَ اتَّخَذَ
إِلٰى رَبِّهِ مَآبًا ۝ إِنَّا أَنْذَرْنَاكُمْ عَذَابًا قَرِيبًا يَوْمَ يَنْظُرُ
الْمَرْءُ مَا قَدَّمَتْ يَدَاهُ وَيَقُولُ الْكَافِرُ يَا لَيْتَنِي كُنْتُ تُرَابًا ۝

سورة النازعات مكية وهي ست وأربعون آية

بِسْمِ اللّٰهِ الرَّحْمٰنِ الرَّحِيمِ

وَالنَّازِعَاتِ غَرْقًا ۝ وَالنَّاشِطَاتِ نَشْطًا ۝ وَالسَّابِحَاتِ سَبْحًا ۝ فَالسَّابِقَاتِ
سَبْقًا ۝ فَالْمُدَبِّرَاتِ أَمْرًا ۝ يَوْمَ تَرْجُفُ الرَّاجِفَةُ ۝ تَتْبَعُهَا الرَّادِفَةُ
۝ قُلُوبٌ يَوْمَئِذٍ وَاجِفَةٌ ۝ أَبْصَارُهَا خَاشِعَةٌ ۝ يَقُولُونَ ءَإِنَّا
لَمَرْدُودُونَ فِي الْحَافِرَةِ ۝ ءَإِذَا كُنَّا عِظَامًا نَخِرَةً ۝ قَالُوا تِلْكَ إِذًا
كَرَّةٌ خَاسِرَةٌ ۝ فَإِنَّمَا هِيَ زَجْرَةٌ وَاحِدَةٌ ۝ فَإِذَا هُمْ بِالسَّاهِرَةِ ۝

يوم يفر المرء من اخيه ۞ وامه وابيه ۞ وصاحبته وبنيه ۞
لكل امرئ منهم يومئذ شان يغنيه ۞ وجوه يومئذ
مسفرة ۞ ضاحكة مستبشرة ۞ ووجوه يومئذ عليها
غبرة ۞ ترهقها قترة ۞ اولئك هم الكفرة الفجرة ۞

سورة التكوير مكية وهي تسع وعشرون اية

بسم الله الرحمن الرحيم

اذا الشمس كورت ۞ واذا النجوم انكدرت ۞ واذا الجبال
سيرت ۞ واذا العشار عطلت ۞ واذا الوحوش حشرت ۞
واذا البحار سجرت ۞ واذا النفوس زوجت ۞ واذا الموؤدة
سئلت ۞ بای ذنب قتلت ۞ واذا الصحف نشرت ۞
واذا السماء كشطت ۞ واذا الجحيم سعرت ۞ واذا الجنة
ازلفت ۞ علمت نفس ما احضرت ۞ فلا اقسم بالخنس ۞
الجوار الكنس ۞ والليل اذا عسعس ۞ والصبح اذا تنفس ۞
انه لقول رسول كريم ۞ ذی قوة عند ذی العرش مكين ۞

سورة عبس مكية وهي اثنتان واربعون اية

بسم الله الرحمن الرحيم

عبس وتولى ۝ ان جاءه الاعمى ۝ وما يدريك لعله يزكى ۝
او يذكر فتنفعه الذكرى ۝ اما من استغنى ۝ فانت له تصدى ۝
وما عليك الا يزكى ۝ واما من جاءك يسعى ۝ وهو يخشى ۝
فانت عنه تلهى ۝ كلا انها تذكرة ۝ فمن شاء
ذكره ۝ في صحف مكرمة ۝ مرفوعة مطهرة ۝
بايدي سفرة ۝ كرام بررة ۝ قتل الانسان ما اكفره ۝
من اي شيء خلقه ۝ من نطفة خلقه فقدره ۝ ثم السبيل
يسره ۝ ثم اماته فاقبره ۝ ثم اذا شاء انشره ۝ كلا
لما يقض ما امره ۝ فلينظر الانسان الى طعامه ۝ انا صببنا
الماء صبا ۝ ثم شققنا الارض شقا ۝ فانبتنا فيها حبا ۝ وعنبا
وقضبا ۝ وزيتونا ونخلا ۝ وحدائق غلبا ۝ وفاكهة
وابا ۝ متاعا لكم ولانعامكم ۝ فاذا جاءت الصاخة ۝

سورة المطففين مكية وهي ست وثلاثون آية

بسم الله الرحمن الرحيم

ويل للمطففين ۝ الذين إذا اكتالوا على الناس يستوفون ۝ وإذا
كالوهم أو وزنوهم يخسرون ۝ ألا يظن أولئك أنهم مبعوثون ۝
ليوم عظيم ۝ يوم يقوم الناس لرب العالمين ۝ كلا إن كتاب الفجار لفي
سجين ۝ وما أدراك ما سجين ۝ كتاب مرقوم ۝ ويل يومئذ للمكذبين
۝ الذين يكذبون بيوم الدين ۝ وما يكذب به إلا كل معتد أثيم ۝
إذا تتلى عليه آياتنا قال أساطير الأولين ۝ كلا بل ران على قلوبهم
ما كانوا يكسبون ۝ كلا إنهم عن ربهم يومئذ لمحجوبون ۝ ثم إنهم
لصالوا الجحيم ۝ ثم يقال هذا الذي كنتم به تكذبون ۝ كلا
إن كتاب الأبرار لفي عليين ۝ وما أدراك ما عليون ۝ كتاب
مرقوم ۝ يشهده المقربون ۝ إن الأبرار لفي نعيم ۝ على الأرائك
ينظرون ۝ تعرف في وجوههم نضرة النعيم ۝ يسقون من رحيق
مختوم ۝ ختامه مسك وفي ذلك فليتنافس المتنافسون ۝

مُطَاعٍ ثَمَّ أَمِينٍ ۞ وَمَا صَاحِبُكُمْ بِمَجْنُونٍ ۞ وَلَقَدْ رَآهُ بِالْأُفُقِ
الْمُبِينِ ۞ وَمَا هُوَ عَلَى الْغَيْبِ بِضَنِينٍ ۞ وَمَا هُوَ بِقَوْلِ شَيْطَانٍ رَجِيمٍ
۞ فَأَيْنَ تَذْهَبُونَ ۞ إِنْ هُوَ إِلَّا ذِكْرٌ لِلْعَالَمِينَ ۞ لِمَنْ شَاءَ مِنْكُمْ
أَنْ يَسْتَقِيمَ ۞ وَمَا تَشَاءُونَ إِلَّا أَنْ يَشَاءَ اللَّهُ رَبُّ الْعَالَمِينَ ۞

سورة الانفطار مكية وهي تسع عشرة آية

بِسْمِ اللَّهِ الرَّحْمَنِ الرَّحِيمِ

إِذَا السَّمَاءُ انْفَطَرَتْ ۞ وَإِذَا الْكَوَاكِبُ انْتَثَرَتْ ۞ وَإِذَا الْبِحَارُ فُجِّرَتْ ۞
وَإِذَا الْقُبُورُ بُعْثِرَتْ ۞ عَلِمَتْ نَفْسٌ مَا قَدَّمَتْ وَأَخَّرَتْ ۞ يَا أَيُّهَا
الْإِنْسَانُ مَا غَرَّكَ بِرَبِّكَ الْكَرِيمِ ۞ الَّذِي خَلَقَكَ فَسَوَّاكَ فَعَدَلَكَ
۞ فِي أَيِّ صُورَةٍ مَا شَاءَ رَكَّبَكَ ۞ كَلَّا بَلْ تُكَذِّبُونَ بِالدِّينِ ۞ وَإِنَّ
عَلَيْكُمْ لَحَافِظِينَ ۞ كِرَامًا كَاتِبِينَ ۞ يَعْلَمُونَ مَا تَفْعَلُونَ ۞ إِنَّ
الْأَبْرَارَ لَفِي نَعِيمٍ ۞ وَإِنَّ الْفُجَّارَ لَفِي جَحِيمٍ ۞ يَصْلَوْنَهَا يَوْمَ الدِّينِ ۞
وَمَا هُمْ عَنْهَا بِغَائِبِينَ ۞ وَمَا أَدْرَاكَ مَا يَوْمُ الدِّينِ ۞ ثُمَّ مَا أَدْرَاكَ
مَا يَوْمُ الدِّينِ ۞ يَوْمَ لَا تَمْلِكُ نَفْسٌ لِنَفْسٍ شَيْئًا وَالْأَمْرُ يَوْمَئِذٍ لِلَّهِ ۞

إنه ظن أن لن يحور ۞ بلى إن ربه كان به بصيرا ۞ فلا أقسم بالشفق
۞ والليل وما وسق ۞ والقمر إذا اتسق ۞ لتركبن طبقا
عن طبق ۞ فما لهم لا يؤمنون ۞ وإذا قرئ عليهم القرآن لا يسجدون
۞ بل الذين كفروا يكذبون ۞ والله أعلم بما يوعون ۞ فبشرهم بعذاب
أليم ۞ إلا الذين آمنوا وعملوا الصالحات لهم أجر غير ممنون ۞

سجده

سورة البروج مكية وهي اثنتان وعشرون آية

بسم الله الرحمن الرحيم

والسماء ذات البروج ۞ واليوم الموعود ۞ وشاهد ومشهود ۞
قتل أصحاب الأخدود ۞ النار ذات الوقود ۞ إذ هم عليها قعود ۞
وهم على ما يفعلون بالمؤمنين شهود ۞ وما نقموا منهم إلا أن
يؤمنوا بالله العزيز الحميد ۞ الذي له ملك السموات والأرض والله
على كل شيء شهيد ۞ إن الذين فتنوا المؤمنين والمؤمنات ثم لم يتوبوا
فلهم عذاب جهنم ولهم عذاب الحريق ۞ إن الذين آمنوا وعملوا
الصالحات لهم جنات تجري من تحتها الأنهار ذلك الفوز الكبير ۞

ومزاجه من تسنيم ۝ عينا يشرب بها المقربون ۝ ان الذين اجرموا
كانوا من الذين امنوا يضحكون ۝ واذا مروا بهم يتغامزون ۝
واذا انقلبوا الى اهلهم انقلبوا فكهين ۝ واذا رأوهم قالوا
ان هؤلاء لضالون ۝ وما ارسلوا عليهم حافظين ۝
فاليوم الذين امنوا من الكفار يضحكون ۝ على
الارائك ينظرون ۝ هل ثوب الكفار ما كانوا يفعلون ۝

سورة الانشقاق مكية وخمس وعشرون آية

بسم الله الرحمن الرحيم

اذا السماء انشقت ۝ واذنت لربها وحقت ۝ واذا الارض
مدت ۝ والقت ما فيها وتخلت ۝ واذنت لربها وحقت ۝
يا ايها الانسان انك كادح الى ربك كدحا فملاقيه ۝ فاما من
اوتي كتابه بيمينه ۝ فسوف يحاسب حسابا يسيرا ۝ وينقلب الى
اهله مسرورا ۝ واما من اوتي كتابه وراء ظهره ۝ فسوف يدعو
ثبورا ۝ ويصلى سعيرا ۝ انه كان في اهله مسرورا ۝

بسم الله الرحمن الرحيم

سبح اسم ربك الاعلى * الذي خلق فسوى * والذي قدر فهدى *
والذي اخرج المرعى * فجعله غثاء احوى * سنقرئك فلا تنسى *
الا ما شاء الله انه يعلم الجهر وما يخفى * ونيسرك لليسرى *
فذكر ان نفعت الذكرى * سيذكر من يخشى * ويتجنبها الاشقى
* الذي يصلى النار الكبرى * ثم لا يموت فيها ولا يحيى * قد افلح
من تزكى * وذكر اسم ربه فصلى * بل تؤثرون الحيوة الدنيا * والاخرة
خير وابقى * ان هذا لفي الصحف الاولى * صحف ابرهيم وموسى *

سورة الغاشية مكية وهي ست وعشرون اية

بسم الله الرحمن الرحيم

هل اتيك حديث الغاشية * وجوه يومئذ خاشعة * عاملة
ناصبة * تصلى نارا حامية * تسقى من عين اينة * ليس لهم طعام
الا من ضريع * لا يسمن ولا يغني من جوع * وجوه يومئذ ناعمة *
لسعيها راضية * في جنة عالية * لا تسمع فيها لاغية *

إن بطش ربك لشديد ۞ إنه هو يبدئ ويعيد ۞ وهو الغفور
الودود ۞ ذو العرش المجيد ۞ فعال لما يريد ۞ هل أتيك حديث
الجنود ۞ فرعون وثمود ۞ بل الذين كفروا في تكذيب ۞ والله
من ورائهم محيط ۞ بل هو قرآن مجيد ۞ في لوح محفوظ ۞

سورة الطارق مكية وهي سبع عشرة آية

بسم الله الرحمن الرحيم

والسماء والطارق ۞ وما أدريك ما الطارق ۞ النجم الثاقب ۞
إن كل نفس لما عليها حافظ ۞ فلينظر الإنسان مم خلق ۞ خلق من ماء
دافق ۞ يخرج من بين الصلب والترائب ۞ إنه على رجعه لقادر ۞
يوم تبلى السرائر ۞ فما له من قوة ولا ناصر ۞ والسماء ذات الرجع ۞
والأرض ذات الصدع ۞ إنه لقول فصل ۞ وما هو بالهزل ۞ إنهم
يكيدون كيدا ۞ وأكيد كيدا ۞ فمهل الكافرين أمهلهم رويدا ۞

سورة الأعلى مكية وهي تسع عشرة آية

فَأَمَّا الْإِنسَانُ إِذَا مَا ابْتَلَاهُ رَبُّهُ فَأَكْرَمَهُ وَنَعَّمَهُ فَيَقُولُ رَبِّي أَكْرَمَنِ ۝
وَأَمَّا إِذَا مَا ابْتَلَاهُ فَقَدَرَ عَلَيْهِ رِزْقَهُ فَيَقُولُ رَبِّي أَهَانَنِ ۝
كَلَّا بَل لَّا تُكْرِمُونَ الْيَتِيمَ ۝ وَلَا تَحَاضُّونَ عَلَىٰ طَعَامِ الْمِسْكِينِ
۝ وَتَأْكُلُونَ التُّرَاثَ أَكْلًا لَّمًّا ۝ وَتُحِبُّونَ الْمَالَ حُبًّا جَمًّا ۝ كَلَّا إِذَا
دُكَّتِ الْأَرْضُ دَكًّا دَكًّا ۝ وَجَاءَ رَبُّكَ وَالْمَلَكُ صَفًّا صَفًّا ۝
وَجِيءَ يَوْمَئِذٍ بِجَهَنَّمَ يَوْمَئِذٍ يَتَذَكَّرُ الْإِنسَانُ وَأَنَّىٰ لَهُ الذِّكْرَىٰ ۝
يَقُولُ يَا لَيْتَنِي قَدَّمْتُ لِحَيَاتِي ۝ فَيَوْمَئِذٍ لَّا يُعَذِّبُ عَذَابَهُ أَحَدٌ ۝
وَلَا يُوثِقُ وَثَاقَهُ أَحَدٌ ۝ يَا أَيَّتُهَا النَّفْسُ الْمُطْمَئِنَّةُ ۝ ارْجِعِي
إِلَىٰ رَبِّكِ رَاضِيَةً مَّرْضِيَّةً ۝ فَادْخُلِي فِي عِبَادِي ۝ وَادْخُلِي جَنَّتِي ۝

سُورَةُ الْبَلَدِ مَكِّيَّةٌ وَهِيَ عِشْرُونَ آيَةً

بِسْمِ اللَّهِ الرَّحْمَٰنِ الرَّحِيمِ

لَا أُقْسِمُ بِهَٰذَا الْبَلَدِ ۝ وَأَنتَ حِلٌّ بِهَٰذَا الْبَلَدِ ۝ وَوَالِدٍ وَمَا وَلَدَ ۝
لَقَدْ خَلَقْنَا الْإِنسَانَ فِي كَبَدٍ ۝ أَيَحْسَبُ أَن لَّن يَقْدِرَ عَلَيْهِ أَحَدٌ
۝ يَقُولُ أَهْلَكْتُ مَالًا لُّبَدًا ۝ أَيَحْسَبُ أَن لَّمْ يَرَهُ أَحَدٌ ۝

فِيهَا عَيْنٌ جَارِيَةٌ ۝ فِيهَا سُرُرٌ مَرْفُوعَةٌ ۝ وَأَكْوَابٌ مَوْضُوعَةٌ ۝
وَنَمَارِقُ مَصْفُوفَةٌ ۝ وَزَرَابِيُّ مَبْثُوثَةٌ ۝ أَفَلَا يَنظُرُونَ إِلَى الْإِبِلِ
كَيْفَ خُلِقَتْ ۝ وَإِلَى السَّمَاءِ كَيْفَ رُفِعَتْ ۝ وَإِلَى الْجِبَالِ
كَيْفَ نُصِبَتْ ۝ وَإِلَى الْأَرْضِ كَيْفَ سُطِحَتْ ۝ فَذَكِّرْ إِنَّمَا أَنتَ مُذَكِّرٌ
۝ لَّسْتَ عَلَيْهِم بِمُصَيْطِرٍ ۝ إِلَّا مَن تَوَلَّىٰ وَكَفَرَ ۝ فَيُعَذِّبُهُ اللَّهُ
الْعَذَابَ الْأَكْبَرَ ۝ إِنَّ إِلَيْنَا إِيَابَهُمْ ۝ ثُمَّ إِنَّ عَلَيْنَا حِسَابَهُم ۝

سورة الفجر مكية وهي ثلاثون آية

بِسْمِ اللَّهِ الرَّحْمَٰنِ الرَّحِيمِ

وَالْفَجْرِ ۝ وَلَيَالٍ عَشْرٍ ۝ وَالشَّفْعِ وَالْوَتْرِ ۝ وَاللَّيْلِ إِذَا يَسْرِ ۝
هَلْ فِي ذَٰلِكَ قَسَمٌ لِّذِي حِجْرٍ ۝ أَلَمْ تَرَ كَيْفَ فَعَلَ رَبُّكَ بِعَادٍ ۝
إِرَمَ ذَاتِ الْعِمَادِ ۝ الَّتِي لَمْ يُخْلَقْ مِثْلُهَا فِي الْبِلَادِ ۝ وَثَمُودَ
الَّذِينَ جَابُوا الصَّخْرَ بِالْوَادِ ۝ وَفِرْعَوْنَ ذِي الْأَوْتَادِ ۝ الَّذِينَ
طَغَوْا فِي الْبِلَادِ ۝ فَأَكْثَرُوا فِيهَا الْفَسَادَ ۝ فَصَبَّ
عَلَيْهِمْ رَبُّكَ سَوْطَ عَذَابٍ ۝ إِنَّ رَبَّكَ لَبِالْمِرْصَادِ ۝

سورة الليل مكية وآياتها إحدى وعشرون آية

بسم الله الرحمن الرحيم

والليل إذا يغشى * والنهار إذا تجلى * وما خلق الذكر والأنثى *
إن سعيكم لشتى * فأما من أعطى واتقى * وصدق بالحسنى *
فسنيسره لليسرى * وأما من بخل واستغنى * وكذب بالحسنى
* فسنيسره للعسرى * وما يغني عنه ماله إذا تردى * إن علينا
للهدى * وإن لنا للآخرة والأولى * فأنذرتكم نارا تلظى * لا
يصلاها إلا الأشقى * الذي كذب وتولى * وسيجنبها
الأتقى * الذي يؤتي ماله يتزكى * وما لأحد عنده من نعمة
تجزى * إلا ابتغاء وجه ربه الأعلى * ولسوف يرضى *

سورة الضحى مكية وهي إحدى عشرة آية

بسم الله الرحمن الرحيم

والضحى * والليل إذا سجى * ما ودعك ربك وما قلى *

ألم نجعل له عينين ۞ ولسانا وشفتين ۞ وهديناه النجدين ۞
فلا اقتحم العقبة ۞ وما أدريك ما العقبة ۞ فك رقبة ۞
أو إطعام في يوم ذي مسغبة ۞ يتيما ذا مقربة ۞ أو مسكينا
ذا متربة ۞ ثم كان من الذين آمنوا وتواصوا بالصبر وتواصوا
بالمرحمة ۞ أولئك أصحاب الميمنة ۞ والذين كفروا
بآياتنا هم أصحاب المشئمة ۞ عليهم نار مؤصدة ۞

سورة الشمس مكية وهي خمس عشرة آية

بسم الله الرحمن الرحيم

والشمس وضحاها ۞ والقمر إذا تلاها ۞ والنهار إذا جلاها ۞ والليل
إذا يغشاها ۞ والسماء وما بناها ۞ والأرض وما طحاها ۞ ونفس
وما سواها ۞ فألهمها فجورها وتقواها ۞ قد أفلح من زكاها ۞ وقد
خاب من دساها ۞ كذبت ثمود بطغواها ۞ إذ انبعث أشقاها ۞ فقال
لهم رسول الله ناقة الله وسقياها ۞ فكذبوه فعقروها
فدمدم عليهم ربهم بذنبهم فسواها ۞ ولا يخاف عقباها ۞

إِلَّا الَّذِينَ آمَنُوا وَعَمِلُوا الصَّالِحَاتِ فَلَهُمْ أَجْرٌ غَيْرُ مَمْنُونٍ ۞
فَمَا يُكَذِّبُكَ بَعْدُ بِالدِّينِ ۞ أَلَيْسَ اللَّهُ بِأَحْكَمِ الْحَاكِمِينَ ۞

سورة العلق مكية وآياتها تسع عشرة آية

بِسْمِ اللَّهِ الرَّحْمَٰنِ الرَّحِيمِ

اقْرَأْ بِاسْمِ رَبِّكَ الَّذِي خَلَقَ ۞ خَلَقَ الْإِنسَانَ مِنْ عَلَقٍ ۞ اقْرَأْ
وَرَبُّكَ الْأَكْرَمُ ۞ الَّذِي عَلَّمَ بِالْقَلَمِ ۞ عَلَّمَ الْإِنسَانَ مَا لَمْ يَعْلَمْ
۞ كَلَّا إِنَّ الْإِنسَانَ لَيَطْغَىٰ ۞ أَن رَّآهُ اسْتَغْنَىٰ ۞ إِنَّ إِلَىٰ رَبِّكَ
الرُّجْعَىٰ ۞ أَرَأَيْتَ الَّذِي يَنْهَىٰ ۞ عَبْدًا إِذَا صَلَّىٰ ۞ أَرَأَيْتَ
إِن كَانَ عَلَى الْهُدَىٰ ۞ أَوْ أَمَرَ بِالتَّقْوَىٰ ۞ أَرَأَيْتَ إِن كَذَّبَ وَتَوَلَّىٰ
۞ أَلَمْ يَعْلَم بِأَنَّ اللَّهَ يَرَىٰ ۞ كَلَّا لَئِن لَّمْ يَنتَهِ لَنَسْفَعًا
بِالنَّاصِيَةِ ۞ نَاصِيَةٍ كَاذِبَةٍ خَاطِئَةٍ ۞ فَلْيَدْعُ نَادِيَهُ ۞
سَنَدْعُ الزَّبَانِيَةَ ۞ كَلَّا لَا تُطِعْهُ وَاسْجُدْ وَاقْتَرِب ۞

سورة القدر مكية وآياتها خمس

وَلَلْاٰخِرَةُ خَيْرٌ لَّكَ مِنَ الْاُولٰى ۞ وَلَسَوْفَ يُعْطِيكَ رَبُّكَ فَتَرْضٰى ۞
اَلَمْ يَجِدْكَ يَتِيمًا فَاٰوٰى ۞ وَوَجَدَكَ ضَآلًّا فَهَدٰى ۞
وَوَجَدَكَ عَآئِلًا فَاَغْنٰى ۞ فَاَمَّا الْيَتِيمَ فَلَا تَقْهَرْ ۞
وَاَمَّا السَّآئِلَ فَلَا تَنْهَرْ ۞ وَاَمَّا بِنِعْمَةِ رَبِّكَ فَحَدِّثْ ۞

سورة الم نشرح مكية وهي ثماني آيات

بِسْمِ اللّٰهِ الرَّحْمٰنِ الرَّحِيمِ

اَلَمْ نَشْرَحْ لَكَ صَدْرَكَ ۞ وَوَضَعْنَا عَنْكَ وِزْرَكَ ۞ الَّذِي
اَنْقَضَ ظَهْرَكَ ۞ وَرَفَعْنَا لَكَ ذِكْرَكَ ۞ فَاِنَّ مَعَ الْعُسْرِ يُسْرًا ۞
اِنَّ مَعَ الْعُسْرِ يُسْرًا ۞ فَاِذَا فَرَغْتَ فَانْصَبْ ۞ وَاِلٰى رَبِّكَ فَارْغَبْ ۞

سورة التين مكية وهي ثماني آيات

بِسْمِ اللّٰهِ الرَّحْمٰنِ الرَّحِيمِ

وَالتِّينِ وَالزَّيْتُونِ ۞ وَطُورِ سِينِينَ ۞ وَهٰذَا الْبَلَدِ الْاَمِينِ ۞
لَقَدْ خَلَقْنَا الْاِنْسَانَ فِي اَحْسَنِ تَقْوِيمٍ ۞ ثُمَّ رَدَدْنَاهُ اَسْفَلَ سَافِلِينَ ۞

سورة الزلزلة مدنية وهي ثمان آيات

بسم الله الرحمن الرحيم

إذا زلزلت الأرض زلزالها ۞ وأخرجت الأرض أثقالها ۞ وقال
الإنسان مالها ۞ يومئذ تحدث أخبارها ۞ بأن ربك أوحى لها ۞
يومئذ يصدر الناس أشتاتا ليروا أعمالهم ۞ فمن يعمل
مثقال ذرة خيرا يره ۞ ومن يعمل مثقال ذرة شرا يره ۞

سورة العاديات مكية وهي إحدى عشرة آية

بسم الله الرحمن الرحيم

والعاديات ضبحا ۞ فالموريات قدحا ۞ فالمغيرات صبحا ۞
فأثرن به نقعا ۞ فوسطن به جمعا ۞ إن الإنسان لربه
لكنود ۞ وإنه على ذلك لشهيد ۞ وإنه لحب الخير
لشديد ۞ أفلا يعلم إذا بعثر ما في القبور ۞ وحصل
ما في الصدور ۞ إن ربهم بهم يومئذ لخبير ۞

بسم الله الرحمن الرحيم

إنا أنزلناه في ليلة القدر ۞ وما أدريك ما ليلة القدر ۞
ليلة القدر خير من ألف شهر ۞ تنزل الملئكة والروح فيـ
بإذن ربهم من كل أمر ۞ سلام هي حتى مطلع الفجر ۞

سورة البينة مدنية وهي ثماني آيات

بسم الله الرحمن الرحيم

لم يكن الذين كفروا من أهل الكتاب والمشركين منفكين حتى تأتيهم البينـ
۞ رسول من الله يتلوا صحفا مطهرة ۞ فيها كتب قيمة ۞ وما تفرق الذيـ
أوتوا الكتاب إلا من بعد ما جاءتهم البينة ۞ وما أمروا إلا ليعبدوا الـ
مخلصين له الدين حنفاء ويقيموا الصلوة ويؤتوا الزكوة وذلك دين
القيمة ۞ إن الذين كفروا من أهل الكتاب والمشركين في نار جهنم خالدين فيـ
أولئك هم شر البرية ۞ إن الذين آمنوا وعملوا الصالحات أولئك هم خيـ
البرية ۞ جزاؤهم عند ربهم جنات عدن تجري من تحتها الأنهـ
خالدين فيها أبدا رضي الله عنهم ورضوا عنه ذلك لمن خشي ربه ۞

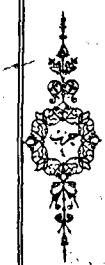

بسم الله الرحمن الرحيم

والعصر ۞ إن الإنسان لفي خسر ۞ إلا الذين آمنوا
وعملوا الصالحات وتواصوا بالحق وتواصوا بالصبر ۞

سورة الهمزة مكية وهي تسع آيات

بسم الله الرحمن الرحيم

ويل لكل همزة لمزة ۞ الذي جمع مالا وعدده ۞ يحسب أن ماله أخلده
۞ كلا لينبذن في الحطمة ۞ وما أدراك ما الحطمة ۞ نار الله الموقدة
۞ التي تطلع على الأفئدة ۞ إنها عليهم مؤصدة ۞ في عمد ممددة ۞

سورة الفيل مكية وهي خمس آيات

بسم الله الرحمن الرحيم

ألم تر كيف فعل ربك بأصحاب الفيل ۞ ألم يجعل كيدهم
في تضليل ۞ وأرسل عليهم طيرا أبابيل ۞ ترميهم
بحجارة من سجيل ۞ فجعلهم كعصف مأكول ۞

سورة القارعة مكية وهي احدى عشرة اية

بسم الله الرحمن الرحيم

القارعة ۞ ما القارعة ۞ وما ادريك ما القارعة ۞ يوم يكون
الناس كالفراش المبثوث ۞ وتكون الجبال كالعهن المنفوش ۞
فاما من ثقلت موازينه ۞ فهو في عيشة راضية ۞ واما من خفت
موازينه ۞ فامه هاوية ۞ وما ادريك ماهيه ۞ نار حامية ۞

سورة التكاثر مكية وهي ثمان اياتها

بسم الله الرحمن الرحيم

الهيكم التكاثر ۞ حتى زرتم المقابر ۞ كلا سوف تعلمون ۞ ثم
كلا سوف تعلمون ۞ كلا لو تعلمون علم اليقين ۞ لترون الجحيم ۞
ثم لترونها عين اليقين ۞ ثم لتسئلن يومئذ عن النعيم ۞

سورة العصر مكية وهي ثلث اياتها

سورة الكافرون مكية وهي ست آيات

بسم الله الرحمن الرحيم

قل يا أيها الكافرون ۞ لا أعبد ما تعبدون ۞ ولا أنتم عابدون ما أعبد ۞
ولا أنا عابد ما عبدتم ۞ ولا أنتم عابدون ما أعبد ۞ لكم دينكم ولي دين ۞

سورة النصر مدنية وهي ثلث آيات

بسم الله الرحمن الرحيم

إذا جاء نصر الله والفتح ۞ ورأيت الناس يدخلون في دين الله
أفواجا ۞ فسبح بحمد ربك واستغفره إنه كان توابا ۞

سورة تبت مكية وهي خمس آيات

بسم الله الرحمن الرحيم

تبت يدا أبي لهب وتب ۞ ما أغنى عنه ماله وما كسب ۞ سيصلى
نارا ذات لهب ۞ وامرأته حمالة الحطب ۞ في جيدها حبل من مسد ۞

سورة قريش مكية وآياتها أربع

بسم الله الرحمن الرحيم

لإيلاف قريش ۞ إيلافهم رحلة الشتاء والصيف ۞ فليعبدوا
رب هذا البيت ۞ الذي أطعمهم من جوع وآمنهم من خوف

سورة الماعون مكية وآياتها سبع

بسم الله الرحمن الرحيم

أرأيت الذي يكذب بالدين ۞ فذلك الذي يدع اليتيم ۞
ولا يحض على طعام المسكين ۞ فويل للمصلين ۞ الذين هم
عن صلاتهم ساهون ۞ الذين هم يراءون ۞ ويمنعون الماعون ۞

سورة الكوثر مكية وآياتها ثلث

بسم الله الرحمن الرحيم

إنا أعطيناك الكوثر ۞ فصل لربك وانحر ۞ إن شانئك هو الأبتر ۞

سورة الكا

دعاء ختم القرآن

بسم الله الرحمن الرحيم

اللهم ربنا يا ربنا تقبل منا إنك أنت السميع العليم ۞ وتب علينا يا مولانا إنك أنت التواب الرحيم ۞ واهدنا إلى الحق وإلى طريق مستقيم ۞ يذكر ختم القرآن العظيم ۞ واعف عنا يا كريم ۞ واغفر لنا ذنوبنا بفضلك وجودك وكرمك يا أكرم الأكرمين ۞ ويا أرحم الراحمين ۞ اللهم بلغ وأوصل ثواب ما قرأناه ۞ بعد القبول منا إلى روضة نبينا وشفيعنا محمد صلى الله تعالى عليه وسلم ۞ وإلى أرواح جميع أنبيائك ورسلك وأوليائك وعبادك وصلحائك وأهل طاعتك أجمعين ۞ اللهم انصر من نصر الدين واخذل من خذل المسلمين ۞ اللهم انصر حكومتنا حكومة الجمهورية التركية ۞ اللهم انصر عساكرنا الموحدين ۞ واكتب الصحة والسلامة والعافية علينا ۞ وعلى الحجاج والغزاة والمسافرين

سورة الاخلاص مكية وهي اربع اياتٍ

بسم الله الرحمن الرحيم

قل هو الله احد ۞ الله الصمد ۞ لم يلد ولم يولد ۞ ولم يكن له كفوا احد ۞

سورة الفلق مدنية وهي خمس اياتٍ

بسم الله الرحمن الرحيم

قل اعوذ برب الفلق ۞ من شر ما خلق ۞ ومن شر غاسق اذا وقب ۞
ومن شر النفاثات في العقد ۞ ومن شر حاسد اذا حسد ۞

سورة الناس مدنية وهي ستّ اياتٍ

بسم الله الرحمن الرحيم

قل اعوذ برب الناس ۞ ملك الناس ۞ اله الناس ۞
من شر الوسواس الخناس ۞ الذي يوسوس في صدور الناس ۞
من الجنة والناس ۞

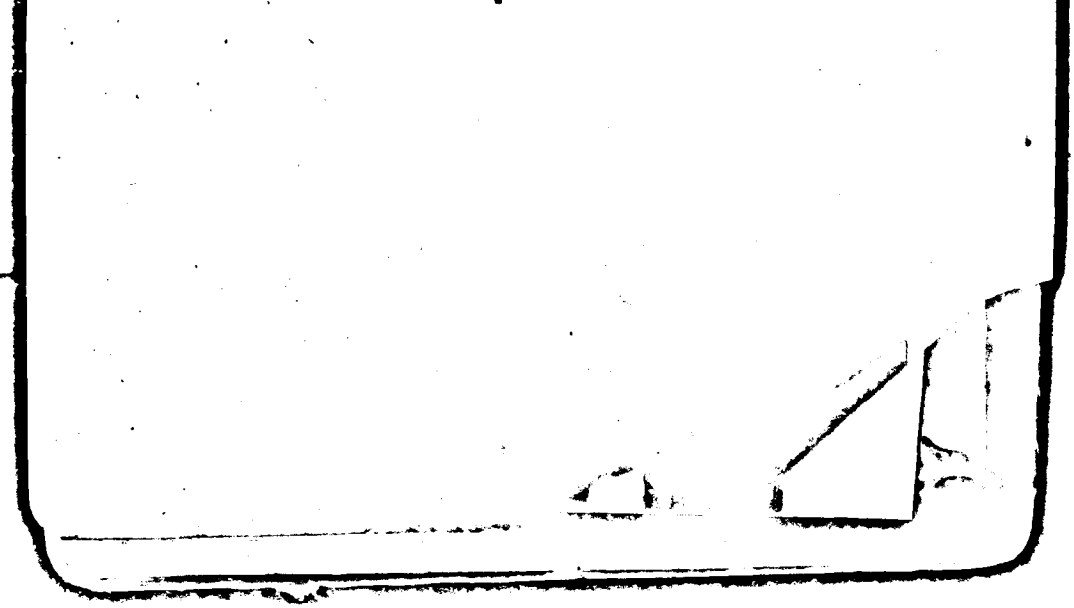

وَالْمُقِيمِينَ وَالْحَاضِرِينَ وَالْغَائِبِينَ ۞ فِي بَرِّكَ وَبَحْرِكَ
مِنْ أُمَّةِ مُحَمَّدٍ أَجْمَعِينَ ۞
وَسَلَامٌ عَلَى الْمُرْسَلِينَ ۞ وَالْحَمْدُ لِلَّهِ
رَبِّ الْعَالَمِينَ

قد تم طبع هذا المصحف
الشريف في مطبعة الأوقاف
الإسلامية بعد التصحيح
من هيئة تدقيق المصاحف
١٣٤٨هـ ١٩٢٩ نمرة التصديق ٨٤

مطبعة
الأوقاف
الإسلامية