GELECEĞİN ANAHTARI YENİ MEZUNLARA EMANET

KEY TO THE FUTURE IS IN THE HANDS OF OUR NEW GRADUATES

02

İSTANBUL'DA ÜÇ GÜNLÜK YÜKSEKÖĞRETİM ZİRVESİ

HIGHER EDUCATION SUMMIT OF THREE DAYS IN ISTANBUL

04

AHMET YESEVİ'DEN FUAT KÖPRÜLÜ'YE TÜRK DÜŞÜNCE TARİHİ

TURKISH INTELLECTUAL HISTORY FROM AHMET YESEVİ TO FUAT KÖPRÜLÜ

06

KEİ EKONOMİSİ VE İNİŞ ÇIKIŞLAR

BSEC ECONOMY AND UPS AND DOWNS

Doç. Dr. / *Associate Prof.* Erginbay Uğurlu

22

SURİYE'DE YENİ GÜÇ DENGESİ

NEW BALANCE OF POWER İN SYRİA

Dwelle – Serhat Erkmen

26

AYDIN

Sayı / *Issue:* 29

TÜRKMENLER'İN DURUMU

KERKÜK'ÜN SAHİBİ KİM?

STATUS OF TURKMEN

WHO IS THE OWNER OF KIRKUK?

Yücel Güçlü*

Türkiye dışındaki politika yapıcılar ve yorumcular genellikle Türkmenler'i görmezden gelirler. Onlar hakkındaki literatür, Batı dillerinde oldukça kıttır; var olan az bir kısım ise, akademik titizlik ve fayda sağlama konusunda sınırlı düzeydedir. Dahası, endişelerini dile getirmek ve Batılı yetkililerle temas kurmak anlamında, Türkmenler'in kendileri de davalarını pek etkin şekilde savunamamaktadır.

Türkmenler yüzyıllardır Bağdat, Musul ve Kerkük gibi kentlerde kentsel elitin bir parçası olagelmiştir. Her ne kadar nüfusları tartışma konusu olsa da, halen Irak'ın ayrılmaz bir parçası durumundalar. Irak'taki tam nüfus rakamlarını söylemek zor. 1958 devriminden ve on yıl sonra Baas Partisi'nin gerçekleştirdiği

DEVAMI SAYFA 14'TE

Policy makers and commentators outside Turkey generally ignore the Turkmen. The literature about Turkmen is rather scarce in Western languages and the existing little literature is limited in terms of academic accurateness and value. Furthermore, the Turkmen themselves can not defend their case effectively in the sense of expressing their concerns and contacting the Western authorities.

For centuries Turkmens have been a part of urban elite class in cities like Baghdad, Mosul and Kirkuk. Although their population is subject to debate, they are still an integral part of Iraq. It is difficult to state their exact population in Iraq. After the 1958 revolution and the coup conducted by Baath party ten years afterwards, the successive Iraqi governments adopted Arab na-

darbeden sonra, birbiri ardı sıra gelen Irak hükümetleri Arap milliyetçiliğini benimseyerek Kürt ve Türkmen toplulukların haklarını bozmak için çalıştılar. Irak'ta yapılan son güvenilir nüfus sayımı –katılımcıların kendi ana dillerini ifade edebildikleri tek sayımdır– 1957 yılında yapıldı. Bu sayımda, Türkmenler'in, Araplar ve Kürtler'den sonra Irak'taki üçüncü en büyük etnisite olduğu sonucuna varıldı. Türkmenler, 6.300.000'lik toplam nüfusun 567.000'lik kısmını oluşturuyorlardı. Daha sonraki anketlerde ise 'Türkmenler' bir kategori olmaktan çıkarıldı. Kerkük doğumlu Türkmen bir akademisyen olan Erşat Hürmüzlü, 1957 yılındaki nüfus sayımı ve yıllık yüzde 2,5'lik büyüme oranını temel alan tahmininde, bugün Iraklı Türkmenler'in sayısının 25 milyonluk toplam nüfus içerisinde 2 milyondan az olamayacağını ileri sürüyor.

tionalism and worked to damage the rights of the Kurdish and Turkmen communities. The last reliable census in Iraq, in which the participants could express themselves in their native language, was conducted in 1957. In this census, it was concluded that Turkmens were the third largest ethnicity in Iraq after the Arabs and Kurds. Turkmens constituted 567,000 of the total population of 6,300,000. In the surveys conducted later, 'Turkmen' was omitted from the categories. In his estimate based on the 1957 consensus and annual 2.5% growth rate, Erşat Hürmüzlü, a Turkmen academic born in Kirkuk, argues that the number of Iraqi Turkmens today cannot be less than 2 million in the total population of 25 million.

CONTINUED FROM PAGE 14

İstanbul Aydın Üniversitesi, bünyesinde eğitim verdiği lisans ve ön lisans bölüm ve programlarında eğitim alan 8 binin üzerinde öğrenciyi, nitelikli bilgi ve uygulamalı eğitim altyapısıyla donatarak iş hayatına uğurladı.

İstanbul Aydın University provided more than eight thousand graduates bachelor's and associate degree programs with qualified knowledge and applied education background and sent them off to business life.

GELECEĞİN ANAHTARI YENİ MEZUNLARA EMANET

KEY TO THE FUTURE IS IN THE HANDS OF OUR NEW GRADUATES

2003 yılından bu yana Türkiye ekonomisi için nitelikli insan gücü yetiştiren İstanbul Aydın Üniversitesi (İAÜ), 12'nci dönem mezunlarını, Türkiye'nin ekonomik kalkınmasına katkı sağlamak üzere iş hayatına uğurladı. 11 Haziran'da Florya Halit Aydın Kampüsü'nde düzenlenen mezuniyet törenine, İçişleri Bakanı Süleyman Soylu'nun eşi Hamdiye Soylu, İAÜ Mütevelli Heyet Başkanı Dr. Mustafa Aydın, İAÜ Rektörü Prof. Dr. Yadigâr İzmirli başta olmak üzere üniversitenin tüm akademik kadrosu, mezun olan öğrenciler ve aileleri katılım gösterdi.

'Anahtar elinizde'

Renkli görüntülere sahne olan kampüste öğrenciler mezuniyet coşkusu yaşarken, törende konuşan İAÜ Mütevelli Heyet Başkanı Dr. Mustafa Aydın, geleceğin cumhurbaşkanlarının, başbakanlarının, bakanlarının, genel müdürlerinin, müsteşarlarının, iş insanlarının, sanatçılarının yetişmesine katkı sağlamış olmaktan büyük gurur, kıvanç ve mutluluk duyduklarını söyledi. "Siz bugün elinize çok kıymetli bir anahtar aldınız. Ancak bu anahtarı kullanarak kapıları açmayı yine siz kendiniz başaracaksınız" diyen Dr. Aydın, "Yaşam boyu birer öğrenci olarak kalmanız ve sürekli kendinizi yenileyip geliştirmeniz gerektiğini hiçbir zaman unutmayın" mesajı verdi.

Medeniyetin mimarları

İAÜ Rektörü Prof. Dr. Yadigâr İzmirli de mezuniyet töreninde yaptığı konuşmada, İstanbul Aydın Üniversitesi'nin eğitim verdiği gençleri çağın gereklerine, ulusal ve uluslararası rekabete, dünya gerçeklerine göre yetiştirdiklerini belirtirken, "Her alanda gelişmiş, istikrar içinde büyüyen, güçlü, demokratik ve mürefteh Türkiye'nin mimarları sizler olacaksınız. Teknolojik yeniliklere ve değişimlere açık olmalısınız. Bu şuurla, kendi değerlerimizi evrensel değerlerle bütünleştirmiş genç nesiller olarak, dünyanın her ülkesinde ses getiren başarılara imza atacağınıza ve Türkiye'yi medeniyet yarışında daha ileri seviyelere taşıyacağınıza inanıyorum" dedi.

'İşin iyisini değil, en iyisini yapacağız'

"İstanbul Aydın Üniversitesi eğitim hayatımızın en önemli basamağı oldu" diyen İAÜ Fakülteler birincilerinden Sibel Gülmez, şunları söyledi: "Bundan sonra yapmamız gereken, ülkemizi ve üniversitemizi, ulusal ve uluslararası alanda en iyi şekilde temsil etmektir. Rüzgar nereden eserse essin, geminin rotasını doğru belirlemek için çabalayacağız. Mesleki bilgimizi öne çıkararak ülkemizi bilimsel, teknolojik, sosyal ve kültürel yeniliklerin öncüsü haline getireceğiz. İşin iyisini değil, en iyisini yaparak, ülkemiz için değer yaratacağız. Karşılaşacağımız her zorluk, bizi engellemeyecek, tam tersine bizleri motive edecek."

İAÜ Mezunu Olmaktan Gurur Duyuyorum

Fakülteler birincilerinden Aysu Güzel de yaptığı konuşmada, "Çok sevinçliyim çünkü 4 yıl boyunca çok emek verdim. Bu yüzden de bu onuru hak ettim. Üniversitemin bana verdiği eğitimle mesleki anlamda çok yetkin bir hale geldiğimi düşünüyorum. Üniversitemi seviyorum ve gerek hocalarım gerek arkadaşlarım ve içinde bulunduğum ortam beni her açıdan olumlu etkiledi. Bize son derece kaliteli bir akademik eğitimin kapılarını açan, her türlü imkanını bizler için seferber eden İstanbul Aydın Üniversitesi'ne teşekkürlerimi sunuyorum. İAÜ mezunu olmaktan çok büyük bir gurur ve mutluluk duyuyorum" dedi.

Kazandığımız Bilgiyi Paylaşacağız

"Mezuniyet bir son değil. Üniversitemizden kazandığımız bilgiyi, kültürü, değerleri; insanlarımıza, ülkemize ve dünyamıza ulaştırmak için yeni bir başlangıçtır" diyen meslek yüksekokulları birincisi Mert Oğuz Kaba, şunları söyledi: "İstanbul Aydın Üniversitesi, bizleri kısıtlayan değil; bize neyi, nasıl yapacağımızı öğreten ve yaşatan bir üniversite. Teorik bilgilerin yanı sıra, yerinde uygulama sistemi ile seçkin kuruluşlarda teorik bilgilerimizin pratiğe dönüşmesini ve mesleki uygulama becerileri kazanmamızı sağladı. Bunun mesleğe adım atmamızda ve tercih edilmemize katkısı olacağına inanıyorum" diye konuştu.

Konuşmaların ardından dereceye giren yüksekokullar ve fakülteler birincilerine ödülleri verildi, yaş kütüğüne mezuniyet plakası çakıldı. Tören, Sağlık Bilimleri Fakültesi Hemşirelik Bölümü mezunlarının andı, bayrak devir teslimi, İstanbul Aydın Üniversitesi andının okunması ve kep atma seremonisinin ardından sona erdi.

MEZUNLARIMIZLA MÜREFFEH ÜLKE İNŞA EDECEĞİZ
WE WILL BUILD A PROSPEROUS COUNTRY WITH OUR GRADUATES.

Prof. Dr. Yadigâr İzmirli
İAÜ Rektörü
IAU Rector

■ Dünya hızla değişmekte, şartlar daha da ağırlaşmaktadır. Küresel yarış sınır tanımıyor. Böyle bir dünyada başarıyı devam ettirmenin yolu, üniversitede elde edilen bilgi birikimine ek olarak yapılacak gayret ve çalışmalara bağlı. Bu çerçeveden bakıldığında dünyayı anlamak için daha fazla okumak, araştırmak, teknolojik gelişmelere ve yeniliklere açık olmak, sahip olduğu bilgiyi hayat boyu eğitimi, yaşam felsefesi haline getirmek gerekiyor. İstanbul Aydın Üniversitesi olarak 2003'ten bu yana araştıran, sorgulayan, üreten, entelektüel bilgi birikimine sahip, bilgi teknolojilerine hakim, kendini her alanda yenileyen, katılımcı, evrensel boyutta özgür düşünebilen bir gençlik yetiştirmeye devam ediyoruz. Öğrencilerimize ulusal ve uluslararası rekabete hazır hale gelmeleri için büyük imkanlar sunuyoruz. Başarıya giden yolda diploma kadar, üniversitede elde edilen bu değerler de etkili olacak. Kendi değerlerimizi evrensel değerlerle bütünleştirmiş gençlerimiz, ses getirecek başarılara imza atarak Türkiye'yi medeniyet yarışında daha ileri seviyeye taşıyacak. Bu bağlamda, üniversitemiz mezunlarını değişimin anahtarı, gelişmenin itici gücü, her alanda gelişmiş, istikrar içinde büyüyen, güçlü, demokratik ve mürefteh Türkiye'nin mimarları olarak görüyorum.

■ *The world is changing rapidly and the conditions are getting worse. Global competition knows no boundaries. The way to maintain success in such a world depends on the effort and works to be done in the knowledge gained in the university. From this perspective, in order to have a better understanding of the world, it is necessary to read more, to research, to be open to technological developments and innovations, and to turn the knowledge owned into a life-long education and philosophy for life. As İstanbul Aydın University, since 2003, we continue to raise a youth, which researches, questions, produces, has intellectual background, have a command of information technologies, renews itself in every area, participating, capable of free thinking in universal magnitude. We offer great opportunities for our students to get ready for national and international competition. On the way to success, as well as the diploma, these values obtained in the university will also be effective. Our youth who has integrated our own values with universal values will achieve success that will have an impact and carry Turkey further in the civilization race. In this context, I see the graduates of our university as the key to change, driving power of improvement, and architects of a strong, democratic and prosperous Turkey which is developed in every field and which grows with stability.*

Istanbul Aydın University (İAU) which has been training qualified human source for Turkish economy since 2003, send of its 12th year graduates to business life so as to contribute to economic development of Turkey. All academic staff, graduating students and their families and Hamdiye Soylu, wife of Minister of Internal Affairs Süleyman Soylu, Chairman of Board of Trustees of İAU Dr. Mustafa Aydın, İAU President Prof. Dr. Yadigar Izmirli attended the graduation ceremony held in Florya Halit Aydın Campus on June 11th.

"You have the key"

While students experienced excitement of graduation in the festive campus area, Chairman of Board of Trustees of İAU Dr. Mustafa Aydın who spoke in the ceremony stated that they are very proud and happy that they raised future presidents, prime ministers, ministers, general directors, counselors, businessmen and artists. In his words, Dr. Aydın he said that "You received a very precious key today. However, you will open the doors yourself by using this key. Never forget that you need to remain students throughout life and you need to renew and improve yourself constantly.

Architects of civilization

In his speech, President of İAU Prof. Dr. Yadigar Izmirli stated that they raised the students of İstanbul Aydın University in accordance with modern requirements, national and international competition, and realities of the world and stated that "You will be the architects of the strong, democratic and prosperous Turkey which is developed in any field and which develops in stability. You must be open to technological innovations and changes. With this consciousness, I believe that as young generations who have integrated our values with universal values, you will achieve successes which will make an impact on all countries around the world and that you will carry Turkey forward in the competition of civilization."

"We do not aim for good, we aim for the best."

Sibel Gülmez, one of the graduates ranking first in the Faculties of İAU said "İstanbul Aydın University was the most important step of our education" and added that "What we need to do next is to represent our country and our university in the best possible way, both nationally and internationally. No matter where the wind blows, we will strive to determine the course of the ship correctly. By bringing forward our professional knowledge, we will make our country the pioneer of scientific, technological, social and cultural innovations. We will perform not the good but the best and create value for our country. Any difficulty we face will not hinder us, but motivate us on the contrary.

I am proud to be a graduate of IAU.

Aysu Güzel, one of the graduates ranking first in the Faculties of IAU stated in her speech that "I am very happy because I worked very hard in the last 4 years. That's why I deserved this honor. I think I have become very competent in the professional sense with the training my university provided me. I love my university and both my instructors and my friends and the environment I am in had a positive impact on me. I would like to express my gratitude to İstanbul Aydın University which has opened doors to a very high quality academic education and which has provided all kinds of opportunities for us. I am very proud and happy to graduate from İAU."

We will share the knowledge we received.

Top student of Vocational Schools Mert Oğuz Kaba stated that "Graduation is not the end. It is a new beginning to provide our knowledge, culture and values to our people, country and the world" and added as follows: "İstanbul Aydin University is not a university that restricts us but teaches us and makes us experience what to do and how to do it. In addition to the theoretical knowledge, with the on-site applied training system, it enabled us to transform our theoretical knowledge into practice and acquire professional practice skills in selected organizations. I believe that this will contribute to us taking a step into our professions and have us preferred."

After the speeches, their conversation, the students ranking first in vocational schools and faculties were given their awards and graduation plate was nailed to the graduation log. The ceremony ended after the oath of Faculty of Health Sciences Nursing Department graduates, the handover of the flag, the reading of İstanbul Aydin University oath and the convocation ceremony.

200'Ü AŞKIN ULUSLARARASI ÖĞRENCİ MEZUN OLDU

■ Uluslararası öğrencilerin Türkiye'de en fazla tercih ettiği vakıf üniversitesi olan ve geçtiğimiz yıl Türkiye İhracatçılar Meclisince en fazla eğitim hizmeti İhracatı yapan ikinci üniversite seçilen İstanbul Aydın Üniversitesi, bu yıl 4 bin 500 uluslararası öğrencisinin 200'den fazlasını mezun ederek, küresel üniversite vizyonunu gösterdi.

MORE THAN 200 INTERNATIONAL STUDENTS GRADUATED

■ *İstanbul Aydın University, which is the most preferred private university by international students in Turkey and which was selected as the second university with highest education service export in Turkey by Exporters' Association of Turkey, had 200 of its 4500 international students graduated this year and demonstrated its global vision.*

BAKAN SOYLU'NUN EŞI HEYECANA ORTAK OLDU

■ İstanbul Aydın Üniversitesinin mezuniyet törenine İçişleri Bakanı Süleyman Soylu'nun eşi Hamdiye Soylu da teşrif ederek, öğrencilerin mezuniyet heyecanına ortak oldu. Soylu, üniversitenin fakülte ve meslek yüksekokul birincilerine ödüllerini üniversite yönetimiyle birlikte takdim ederek öğrencileri tebrik etti.

WIFE OF MINISTER SOYLU SHARED THE EXCITEMENT

■ *Hamdiye Soylu, wife of Minister of Internal Affairs Süleyman Soylu honored the graduation ceremony of İstanbul Aydın University and shared the graduation excitement of the students. Soylu presented the awards of top students of the faculties and vocational schools with the university management and congratulated the students.*

Dr. Mustafa Aydın
İAÜ Mütevelli Heyet Başkanı
IAU President

YOLUNUZ AÇIK OLSUN

■ İnsanların hayatlarında unutulmayan anlar vardır. İşte bugün öyle bir gün. Bugün geleceğin aydınlarını uğurlamak için burada bulunuyoruz. Gözlerinizdeki pırıltı ile gelecekte ne kadar başarılı olacağınızı şimdiden görmekte ve geleceğe umutla bakmaktayız. Bizler her zaman öğrencilerimize, velilerimize, toplumumuza ve toprağımıza sorumlu olma bilinci ile hareket ettik. Çağın öngördüğü bütün gelişmeleri akademik dünyanın her devresinde yürürlüğe koyarak, öğrencilerimizi çağın gereklerine uygun yetiştirmek için gayret gösterdik. Özgür düşünme, önyargısız, farklı düşünce ve görüşlere açık olma ve bilginin gücünü önemseme gibi değerleri, sizlere kazandırmaya çalıştık. Uluslararası öğrencilerim, sizler de ülkenizden ve ailelerinizden binlerce kilometre uzaklarda eğitiminizi tamamladınız. Gurbetin zorluklarını yaşadınız. Ancak bizler sizleri kendimizden bir parça olarak gördük ve aileniz olmaya çalıştık. Tüm öğrencilerimizi gözlerinden tek tek öpüyorum, hepinizin bir hocası, bir babanız ve canından bir parça olarak, bir büyüğünüz olarak tüm kalbimle hepinizi kucaklıyorum ve sizleri hayata uğurluyorum. Yolunuz açık olsun. Allah'a emanet olun...

WE WISH YOU ALL THE BEST

■ *There are unforgettable moments in people's lives. Today is such a day. We are here today to send off future intellectuals. With the sparks in your eyes, we already see how successful you will become in the future and we have hope for the future. We always acted with the consciousness of being responsible against our students, parents, society and country. By implementing all the developments foreseen by the era in every phase of the academic world, we strived to educate our students in accordance with the needs of the era. We tried to earn you the values of free thinking, being unprejudiced, being open to different thoughts and opinions and paying attention to the power of information. My international students, you have completed your education thousands of miles away from your country and your families. You experienced the difficulties of being abroad. However, we considered you as one of us and we tried to become your families. I kiss all our students one by one in your eyes, I hug you all with all my heart as a teacher, a father, a part of you, and as your elder, and I send you off to life. I wish you the best. Goodbye.*

Dr. Mustafa Aydın
EURAS Başkanı
EURAS President

TÜRKİYE'DEN TÜM DÜNYAYA ANLAMLI BİR MESAJ

■ Avrasya Yükseköğretim Zirvesi'nin açılış konuşmasını yapan Avrasya Üniversiteler Birliği (EURAS) Genel Başkanı ve Dış Ekonomik İlişkiler Kurulu (DEİK) / Eğitim Ekonomisi İş Konseyi (EEİK) Başkanı Dr. Mustafa Aydın, "2016 yılında ilk defa düzenlediğimiz Avrasya Yükseköğretim Zirvesi'yle beklentilerimizin çok ötesinde bir başarıya ulaştık. Bu başarı sayesinde 'Study in Turkey' markası, dünya çapında bilinen, tanınan ve rağbet gören bir marka haline geldi. Dış Ekonomik İlişkiler Kurulunun da destekleriyle gerçekleştirdiğimiz, eğitimle ilgili bütün parametreleri bir araya getiren ve sektörümüzde dünyanın en büyük üçüncü eğitim zirvesi olan EURIE 2017, üç gün boyunca bir eğitim festivaline ev sahipliği yaptı. EURIE sayesinde yepyeni projeler ve işbirlikleri geliştirildi. Bilindiği gibi üniversiteler, ortaya koydukları bilimsel eserler, buluşlar ve üretime yönelik yaklaşımlarıyla sanayi devrimlerinde hızlandırıcı rol üstlendiler. Şimdi 4'üncü Sanayi Devrimi olarak anılan ve bilişim sektörünün ağırlık kazandığı bu yeni süreçte üniversiteler yine başı çekiyorlar. Yeni stratejiler geliştiriyorlar. 15 Temmuz'da yaşanan darbe girişiminin ardından dünya kamuoyunda Türkiye aleyhine oluşturulmaya çalışılan olumsuz havaya rağmen EURIE 2017 zirvesi, barış, huzur ve gelecek nesillerin daha iyi yetişmesi adına Türkiye'den tüm dünyaya anlamlı mesajlar veren son derece başarılı bir etkinlik oldu" dedi.

SIGNIFICANT MESSAGE FROM TURKEY TO THE WHOLE WORLD

Chairman of Eurasia Universities Union (EURAS) and Chairman of Foreign Economic Relations Board (DEİK)/ Education Economy Business Council (EEİK) Dr. Mustafa Aydın said that "We have attained a success beyond our expectations with Eurasia Higher Education Summit which was organized for the first time in year 2016. Thanks to this success, the brand 'Study in Turkey' became a brand known, recognized and sought after worldwide. EURIE 2017 organized with support of Foreign Economic Relations Board (DEİK), being the biggest third education summit of the world in our sector and which brings all education-related parameters together, hosted an education festival for three days. Thanks to EURIE, brand new projects and cooperation have been developed. As is known, universities played an accelerating role in industrial revolutions with their scientific works, inventions and their approach towards production. Now, universities lead the way once again in this new process called 4th Industrial Revolution and in which information sector gains importance. They are developing new strategies. Following the coup attempt on 15 July, EURIE 2017 was a highly successfully event which gave significant messages from Turkey to the whole world for peace, tranquility and in order to raise next generations better in spite of the negative conditions aimed to create against Turkey before world public opinion."

İSTANBUL'DA ÜÇ GÜNLÜK YÜKSEKÖĞRETİM ZİRVESİ!

HIGHER EDUCATION SUMMIT OF THREE DAYS IN ISTANBUL

Avrasya Üniversiteler Birliği'nin (EURAS) bu yıl ikincisini düzenlediği Avrasya Yükseköğretim Zirvesi (EURIE), İstanbul'da 53 ülkeden 2 binin üzerinde akademisyenin katılımıyla gerçekleştirildi. Zirvede, Avrasya bölgesinin eğitim politikaları ve trendleri belirlendi.

Eurasia Higher Education Summit (EURIE) organized for the second time this year by Eurasian Universities Union (EURAS) was held in Istanbul with participation of over 2 thousand academicians from 53 countries. Educational policies and trends of Eurasia region were determined during the summit.

Avrasya bölgesinde eğitim diplomasisini geliştirmek ve eğitim politikalarını belirlemek amacıyla 2009 yılında kurulan Avrasya Üniversiteler Birliği (EURAS), birincisini 2016 yılında düzenlediği Avrasya Yüksek öğretim Zirvesi'nin (EURIE) ikincisi, 22 Mart 2017 tarihinde İstanbul Lütfi Kırdar Uluslararası Kongre ve Sergi Sarayı'nda açıldı. Aralarında ABD, Almanya, Çin gibi dünya yükseköğretimine yön veren ülkeler başta olmak üzere, Brezilya'dan İran'a, Türki Cumhuriyetler'den Balkanlar'a kadar 53 farklı ülkeden 2 binin üzerinde rektör, rektör yardımcısı, akademisyen ve uluslararası eğitim sektöründen uzmanın katıldığı, 150 standın yer aldığı fuar ile eş zamanlı olarak, 75 ayrı konuşmacının katıldığı 33 panel ve seminer gerçekleştirildi. Eğitim diplomasisi açısından son derece büyük önem taşıyan zirvede, uluslararasılaşma, eğitim politikaları, öğrenci değişim programları, bölgenin eğitim stratejileri, trendleri ve fırsatlar konuşuldu, ikili görüşmelerle işbirlikleri yapıldı.

Eurasian Universities Union (EURAS) established in year 2009 in order to develop educational diplomacy and to determine educational policies in Eurasia region, organized the first Eurasia Higher Education Summit (EURIE) in year 2016 and the second one at Istanbul Lütfi Kırdar Convention and Exhibition Center on 22 March 2017. 33 panels and seminars were held in which 75 speakers attended, simultaneously with the fair consisting of 150 stands attended by over 2 thousand rectors, vice-rectors, academicians and specialists from international education sector, of 53 different countries from Brazil to Iran, Turkish Republics to the Balkans especially countries which lead world's higher education such as USA, Germany and China. Internationalization, educational policies, student exchange programs, region's educational strategies, trends and opportunities were discussed during the summit having a great importance in terms of educational diplomacy and cooperation was made by mutual discussions.

Dr. İsmet Yılmaz Milli Eğitim Bakanı / *Minister of National Education*

HEDEFİMİZ BARIŞ VE HUZURLA KALKINMIŞ TÜRKİYE

■ Milli Eğitim Bakanı Dr. İsmet Yılmaz, zirvenin açılışında yaptığı konuşmada son 15 yılda eğitime ayrılan bütçe artışına dikkat çekti. Bakan Yılmaz, 2001 yılında genel bütçenin yüzde 10'unu teşkil eden ve yaklaşık 11 milyar TL olan eğitim bütçesinin, 2017 yılında genel bütçenin yüzde 20'sine ve 202 milyar TL'ye ulaştığına dikkat çekti. Milli Eğitim Bakanı İsmet Yılmaz, "Eğitimden önemli hiçbir konu olamaz. Eğitimi ihmal eden her şeyi ihmal eder. Örneğin bakanlık olarak derslik sayısını ve öğretmen başına düşen öğrenci sayısını daha makul seviyelere indirmek için var gücümüzle çalışıyoruz. Çünkü bizim anlayışımıza göre iki günü birbirine eşit olan ziyandadır. Yükseköğrenim konusunda ise eğitim diplomasisi kavramı çerçevesinde uluslararası eğitim kuruluşlarıyla her alanda iş birliğini yoğunlaştırmamız gerekiyor. En önemli stratejik işbirliklerini eğitim alanında geliştirmeliyiz. Biz Milli Eğitim Bakanlığı olarak geliştirilen her projeye destek vermeye ve ortak olmaya hazırız. Çünkü hayalimiz, barış ve huzur içinde kalkınmış bir Türkiye ve Avrasya'dır" şeklinde konuştu.

'OUR AIM IS TO DEVELOP TURKEY IN PEACE AND TRANQUILITY'

■ *Minister of National Education Dr. İsmet Yılmaz drew attention to the budget increase allocated for education in the last 15 years during his speech made during opening of the summit. Minister Yılmaz stated that educational budget which constituted 10 per cent of the general budget and was approximately TRY 11 billion in year 2001, now reached up to 20 percent of the general budget and TRY 202 billion TRY in year 2017. Minister of National Education İsmet Yılmaz stated that "There is nothing more important than education. Those who neglect education neglect everything. For example, we, as the Ministry, make great efforts to bring number of classrooms and number of students per teacher to more reasonable levels because from our point of view, the one whose two days are identical is in loss. Considering higher education, we need to focus on cooperation with international educational institutions in all fields within the framework of educational diplomacy concept. We should develop the most important strategic cooperation in educational field. We, as Ministry of National Education, are ready to support and be a party to each project developed because our dream is to develop Turkey and Eurasia in peace and tranquility." was made by mutual discussions.*

'TÜRKİYE, EĞİTİMDE STANDARTLARI BELİRLEYEN ÜLKE OLACAK'
'TURKEY WILL BE THE COUNTRY WHICH SETS EDUCATIONAL STANDARDS'

Ömer Cihad Vardan
DEİK Başkanı
Chairman of the Foreign Economic Relations Board

■ DEİK Başkanı Ömer Cihad Vardan ise, EURAS Genel Başkanı Dr. Mustafa Aydın'ın eğitimde uluslararasılaşma alanındaki heyecan ve arzusunun kendilerini motive ettiğini söyledi. EURIE 2017'nin ortaklarından bir tanesinin DEİK / EEİK olduğuna dikkat çeken Vardan, "Değişimin önünde durulmaz. Değişim ise en çok eğitim alanında göze çarpıyor. Eğitim ise değişimi hızlandıran bir özelliğe sahip. Bizlerin bu değişim dalgasını reddetmek gibi bir lüksü yok. Fakat bizlerin değişimi yönlendirmek, onu toplumumuzun faydasına olacak şekilde kanalize etmek gibi önemli bir görevi ve sorumluluğu var. Kendi öz değerlerimizle, kültürümüzle, toplumsal dinamiklerimizle ve mevcut potansiyelimizle barışık bir değişim sürecini yönetmek durumundayız. Bunu yaparken de her düzeyde eğitimi, değişim sürecinin en önemli yerine konumlandırmalıyız. Bugün baktığımızda üniversitelerimizin tamamı uluslararası standartlara sahip. Ancak değişim sürekli devam ediyor. Standartlarda çıta sürekli yükseliyor. Bizler de bu standartları yakalamaya çalışan değil, eğitimde yeni standartları belirleyen, çıtaları yükselten bir ülke olmak istiyoruz" dedi.

DEİK Başkan Vardan, "İşte tam da bu noktada, eğitim, belki birçok konunun önüne geçiyor. Bu bağlamda, 2011 yılında kurulan DEİK/Eğitim Ekonomisi İş Konseyi, rekabetin çok fazla olduğu küresel eğitim sisteminde ülkemizin konumunu güçlendirmeyi amaçlarken, eğitime bağlı ekonominin de canlanmasını hedefliyor" dedi. 200'e yaklaşan sayısı ile Türkiye'de üniversitelerin dünya standartlarını yakaladığını ifade eden DEİK Başkanı Vardan, "Değişim ve dönüşüm sürekli devam ediyor. Standartlarda çıta sürekli yükseliyor. Bizler de bu standartları yakalamaya çalışan değil, eğitimde yeni standartları belirleyen, çıtaları yükselten bir ülke olmak istiyoruz" ifadelerini kullandı.

■ *Chairman of DEİK Cihad Vardan told that they are motivated by enthusiasm and will of Chairman of EURAS Dr. Mustafa Aydın about internationalization of education. Vardan drawing attention to the fact that DEİK/ EEİK is among partners of EURIE 2017, said that "You cannot stand against the change. And the change catches the eye in many educational fields. And education has a character which accelerates the change. We don't have the luxury to deny this wind of change. However, we have an important duty and responsibility to lead this change in favor of our society. We need to manage this process of change in conformity with our core values, culture, social dynamics and current potential. And while doing this, we should position education of all levels at the most important place of this process of change. Today, all of our universities are at international standards. However, change continues constantly. The bar rises continuously in terms of standards. We would like to become the country which sets new standards and raises the bar in education instead of being the one which tries to catch up with these standards."*

Chairman of DEİK Vardan stated that "Well, at this point, education takes precedence over many subjects. In this context, DEİK/ Education Economy Business Council established in year 2011 aims to reinforce position of our country within the global educational system in which the competition is very high and to enliven education-related economy." Chairman of DEİK Vardan specifying that Universities in Turkey whose number reached up to 200 have caught up with world standards, stated that "change and transformation continues constantly. The bar of standards rises continuously. We would like to become the country which sets new standards and raises the bar in education instead of being the one which tries to catch up with these standards."

Lütfi Kırdar Uluslararası Kongre ve Sergi Sarayı'nda yapılan EURIE 2017 Zirvesi ile eş zamanlı olarak düzenlenen yükseköğretim fuarının açılışı, üst düzey protokol tarafından gerçekleştirildi.
Opening of the higher education fair organized simultaneously with the EURIE 2017 Summit held in Lütfi Kırdar International Convention and Exhibition Center was carried out by the high level protocol.

'ULUSLARARASILAŞMA ALANINDA REKABET GÜCÜMÜZ ARTACAK'
'OUR COMPETITIVE POWER WILL INCREASE IN THE INTERNATIONALIZATION FIELD"

Prof. Dr. Hasan Mandal
YÖK Başkan Vekili
Deputy Chairman of the Council of Higher Education

■ Yükseköğretim Kurumu (YÖK) Başkan Vekili Prof. Dr. Hasan Mandal ise, Türkiye'de toplam 183 üniversite sayısına ulaşıldığını hatırlattı ve "Türkiye'deki 183 üniversitede toplam 7 milyondan fazla öğrenci öğrenim görüyor. Bu rakamla Türkiye, toplam öğrenci sayısında Avrasya Yükseköğrenim Alanı'nda Rusya'dan sonra ikinci sırada. Türkiye'deki üniversitelerde öğrenim gören uluslararası öğrenci sayısı ise 100 bini geçti. Bu rakam oransal olarak düşük gibi görünse de rakamsal bazda, son zamanlarda yaşanan olumsuzluklara rağmen üniversitelerimizin başarısı olarak öne çıkıyor. Öte yandan üniversitelerimizin bölgesel bazda kalkınma stratejilerine destek vermesi amacıyla çalışmalarımızı sürdürüyoruz. Halihazırda beş ayrı üniversiteye, bölgesel kalkınmanın desteklenmesi noktasında YÖK'ten yetki devri söz konusu. Başka bölge ve üniversiteler için de çalışmalar sürüyor. Araştırma odaklı üniversiteler çalışmasına da devam ediliyor. Şu ana kadar 52 üniversitemiz bu konu hakkında başvuru yaptı. Haziran ayında süreç başlayacak" şeklinde konuştu.

Türkiye'de yükseköğrenim düzeyinin artırılması amacıyla Yükseköğretim Kalite Kurulu'nun kurulduğunu hatırlatan Prof. Mandal, "Yükseköğretimde uluslararasılaşma alanında stratejik iş birliği için TURQUAS projesi geliştirildi. En önemlisi de 100 öncelikli alanda 2 bin doktoralı öğrencimizin olmasını amaçlayan '100/2.000' projesini hayata geçirdik. Bu projeler Türkiye'nin yükseköğretimde uluslararasılaşma alanında rekabet gücünü ve farklılaşmasını artıracak. Ayrıca üniversitelerimizin özerklikleri için de yeniden şekillendirme çalışmalarına devam ediyoruz" dedi.

KKTC Milli Eğitim ve Kültür Bakanı Dr. Özdemir Berova ise, eğitimin önemine vurgu yaparken, "KKTC'de halen 15 üniversitede, 83 bini uluslararası, 93 bin öğrenci yükseköğrenim görüyor. 1970'li yılların sonlarında başlatılan eğitim hamlesiyle KKTC'ye uygulanan ambargoyu eğitim alanında yenmiş bulunuyoruz. Tabii bu konuda ana vatan Türkiye'nin desteğini de yadsıyamayız. EURIE 2017 gibi eğitimle ilgili uluslararası etkinlikler de bu nedenle KKTC durumundaki ülkeler için çok önemli" diye konuştu.

■ *Deputy Chairman of Higher Education Board (YÖK) Prof. Dr. Hasan Mandal reminded that total number of universities in Turkey has reached 183 and stated that "over 7 million student in total study in 183 universities of Turkey. Turkey ranks second after Russia in the Eurasia Higher Education Field in terms of total number of students. Number of international students studying in universities of Turkey has exceeded 100.000. Although this figure seems low proportionately, success of our universities comes to the forefront in spite of all negativities occurred recently on the basis of figures. On the other hand, we continue to carry out our activities to enable support of our universities to regional development strategies. Currently, an authority delegation is in question from YÖK to five different universities in order to support regional development. Efforts continue to be made for other regions and universities. The work on research-oriented universities continues. Until now, 52 universities have made their applications on this matter. The process will start in June. "Prof. Mandal reminding that Higher Education Quality Board has been established in order to raise higher education standards said that "TURQUAS project is developed for strategic cooperation in the field of internationalization in higher education. The most important thing is we have implemented the project '100/2.000' which aims to have 2 thousand doctorate students in 100 primary fields. These projects will increase competitive power and differentiation of Turkey in the field of internationalization in higher education. Furthermore, we continue the restructuring works for autonomy of our universities."*

Ministry of National Education and Culture of the Turkish Republic of Northern Cyprus (TRNC), Dr. Özdemir Berova putting an emphasis on importance of education, stated that "Currently, 93 thousand students, 83 thousand of whom are international, receive higher education in 15 universities of TRNC. We have now overcome the embargo imposed on TRNC in the educational field with this educational move initiated at the end of 70's. Of course, we cannot deny support of our mother country Turkey on this matter. Education-related international events like EURIE 2017 are therefore very important for countries being at the position of TRNC."

AHMET YESEVÎ'DEN FUAT KÖPRÜLÜ'YE TÜRK DÜŞÜNCE TARİHİ

TURKISH INTELLECTUAL HISTORY FROM AHMET YESEVI TO FUAT KÖPRÜLÜ

Hoca Ahmet Yesevî'den Fuat Köprülü'ye Türk düşünce tarihine damga vuran Mevlana Celaleddin-i Rumi, Hacı Bayram-ı Veli, Hacı Bektaş-ı Veli, Yunus Emre, Nasreddin Hoca, Ahi Evran, Katip Çelebi, Sinan Paşa, Akşemseddin... Coğrafyamıza ve milli kimliğimizin oluşumuna etki etki eden değerler olarak karşımızda duruyor.

Mevlana Celaleddin-i Rumi, Hacı Bayram-ı Veli, Hacı Bektaş-ı Veli, Yunus Emre, Nasreddin Hodja, Ahi Evran, Katip Çelebi, Sinan Paşa, Akşemseddin leaving their mark on Turkish intellectual history from Hodja Ahmet Yesevi to Fuat Köprülü They appear before us as values having influence on our geography and creation of our national identity.

2016, Hoca Ahmet Yesevî'nin 1000'inci, Ord. Prof. Dr. Fuat Köprülü'nün ise 100'üncü doğum yılı idi. Birleşmiş Milletler Eğitim Bilim ve Kültür Teşkilatı (UNESCO), Müslüman Türk dünyasının dini tasavvufi dünyasında etki eden Hoca Ahmet Yesevî'yi anmak için geçtiğimiz yılı 'Hoca Ahmet Yesevî Yılı' olarak belirlerken; İstanbul Aydın Üniversitesi (İAÜ), Anadolu'nun kültür hayatına etki eden Yesevilik adlı tasavvufi akımın mimarı Hoca Ahmet Yesevî'den bin 500'ü aşkın kitap ve makale ile ilk Türk topluluklarının tarih ve edebiyatını günümüze taşıyan Ord. Prof. Dr. Mehmet Fuat Köprülü'ye kadar olan tüm değerlerimizi anan bir etkinliğe ev sahipliği yaptı. İki gün süren sempozyumda, 'Ahmet Yesevî'nin Yetiştiği Ortam', 'Ahmet Yesevî ve Tilmizleri', 'Ahmet Yesevî Merkezli Türk Tasavvuf Anlayışı', 'Milli Kimliğimizin Oluşmasında Ahmet Yesevi ve Tilmizleri', 'Yüzyılların Akışında Yesevî Dünyasının Yolcuları', 'Türk Fikir Hayatına Işık Tutanlar' başlıklı oturumlarda ilk büyük Türk mutasavvıfı Hoca Ahmet Yesevî'den Ord. Prof. Dr. Mehmet Fuat Köprülü'ye kadar olan Türk düşünce tarihine damga vuran Mevlana Celaleddin-i Rumi, Hacı Bayram-ı Veli, Hacı Bektaş-ı Veli, Yunus Emre, Nasreddin Hoca, Ahi Evran, Katip Çelebi, Sinan Paşa, Akşemseddin gibi coğrafyamıza ve milli kimliğimizin oluşumuna etki etki eden tüm değerlerimizle ilgili sunumlar yapıldı.

'Yesevî, Türk manevi hayatında derin izler bıraktı'

İAÜ Aydın Düşünce Platformu ile Kültür Konseyi tarafından ortaklaşa düzenlenen, Kültür ve Turizm Bakanı Prof. Dr. Nabi Avcı'nın da teşrif ettiği "Hoca Ahmet Yesevî'den Fuat Köprülü'ye Türk Düşüncesi Tarihi" Sempozyumu, ünlü düşünür ve mutasavvıf Hoca Ahmet Yesevî, Türk tarihi ve edebiyatının yeri doldurulmaz ismi Fuat Köprülü ve Türk düşünce tarihinde yer almış şahsiyetler, alanında uzman birçok bilim insanının yaptıkları sunumlarla ele alındı. Sempozyumun açılışında konuşan Kültür ve Turizm Bakanı Prof. Dr. Nabi Avcı, UNESCO Türkiye Milli Komisyonu tarafından sunulan ve komisyonda kabul edilen Hoca Ahmet Yesevî ve Fuat Köprülü'nün, Türk manevi ve düşünce tarihinin en önemli isimleri olduklarına vurgu yaptı. Yesevî ve Köprülü'nün Türk milletinin manevi hayatında fikirleriyle çok derin izler bıraktıklarına işaret ederken, "Bu coğrafyadan vatana geçiş kolay olmadı. Bu ülkenin yaşını, toprağını, arkeolojisini, jeolojisini, havasını, suyunu, insanını, âdetini, geleneğini bilmek gerekiyor. Çünkü bizim başka vatanımız yok. Burası bizim ebedi vatanımız" dedi.

'Köprülü ve Yesevi ruhunu canlı tutmalıyız'

"1071 Alparslan'dan 2017 Recep Tayyip Erdoğan'a kadar aradaki bütün değerler Mustafa Kemaller, İsmet İnönüler, Fatihler, Yavuzlar... Hepsi bizim değerimiz. Hepsi bu coğrafyayı bizleri vatan yapmak için her türlü imkanlarını seferber etmişlerdir" diyen İAÜ Mütevelli Heyet Başkanı Dr. Mustafa Aydın, şöyle devam etti: "Biz kimlikli bir millet olmak zorundayız. Coğrafyamıza ve coğrafyamızın değerlerine, bu coğrafyayı bize vatan kılanlara sahip çıkmak zorundayız. İşte Ahmet Yesevî, Orta Asya'dan çıkan o damar, hoşgörüsü ile insanlık sevgisi ile Balkanlara kadar uzanan sevginin hoşgörüsünün hakim olduğu bir felsefeyi hayata geçirdi. Yesevî'den Fuat Köprülü'ye kadar gelip geçen Hacı Bektaş-ı Veli, Molla Gürani, Hacı Bayram-ı Veli, Mevlana gibi isimler de bu coğrafyayı hoşgörüyle yoğurarak kimlik sahibi yaptılar. Her alanda güçlü olmak zorundayız. Öncesinde de sevgi ve hoşgörüyle bu gücümüzü derinleştirip beslememiz lazım. Ancak bu şekilde Yesevî'nin ve Köprülü'nün temsil ettiği o düşünce yapısını ve felsefeyi özümseyip gelecek nesillere aktarabiliriz"

Türk kamuoyunun Hoca Ahmet Yesevî'yi son 5-10 yıldır yakından tanımaya başladığına dikkat çeken İAÜ Kültür Konseyi Başkanı Dr. Metin Eriş ise, "Eğitim sistemimizde Hoca Ahmet Yesevî'yi işaret eden herhangi bir bulgu yoktur. Ancak bundan sonra Hoca Ahmet Yesevî'ye eğitim sisteminde yer verileceğinden eminim" derken, geleceğe ışık tutmak üzere düzenlenen "Hoca Ahmet Yesevî'den Fuat Köprülü'ye Türk Düşüncesi Tarihi" etkinliği ile Türkiye'nin bilim insanları ve fikir insanlarının gençlerin ellerinde daha çok yüceleceğine olan inancını dile getirdi.

'Köprülü modern tarih anlayışının mimarıdır'

Fuat Köprülü'yü modern tarih anlayışının mimarı olarak tanımlayan İAÜ Öğretim Üyesi Prof. Dr. Necat Birinci, şunların altını çizdi: "Milletler; askeri, siyasi, kültürel ve felsefi alanlarda yetiştirdiği insanlarla geleceğe yürürler. Tarih bilincine ve merakına yükseliş ya da çöküş dönemlerinde ilgi duyarlar. Köprülü, cumhuriyetten sonra gelişen yeni tarih anlayışının mimarlarındandır. Köprülü'de yeniden vücut bulan felsefe ise Hoca Ahmet Yesevî'nin Özbekistan'dan gönderdiği kor ateşin yansımasıdır. Unutulmamalıdır ki dünyanın askeri ve siyasi tarihinin yüzde 70'i yaşadığımız coğrafyada geçmiştir. Bu coğrafyaya hakim olmak ve geleceğe yürümek için de Hoca Ahmet Yesevî ve Köprülü gibi isimlerimizi geleceğe taşımamız gerekir."

'Hz. Türkistan Yesevi, Hz. Türkiye Köprülü'

İAÜ FEF Dekanı Prof. Dr. Şuayip Karakaş ise, yaptığı değerlendirmede Yesevî'yi Hz. Türkistan, Köprülü'yü de Hz. Türkiye olarak nitelendirdi ve "Hoca Ahmet Yesevî Hazreti Türkistan ise, Köprülü de Hazreti Türkiye'dir. Bugünkü varlığımızı büyük ölçüde bu isimlere ve arada gelip geçenlere borçluyuz. Hoca Ahmet Yesevî, Türk milletinin iman çizgisinin başlangıç noktasıdır. Türklük üzerindeki Hıristiyanlaştırma ve Ruslaştırma politikalarına engel olmuştur. Yeseviyye tarikatı ondan aldığı ilhamla gönüller fethetmiş ve bu coğrafyayı Türk töresi ile sevgi, ihlas, samimiyet, bağışlayıcılık ve hoşgörü ile ebedi vatan haline getirmiştir. Köprülü ise 20'nci yüzyılın bilim insanı olmanın gerektirdiği her şeyi yerine getirmiştir. Bu gibi isimlerden bahsetmek sadece akademik değil, aynı zamanda milli de bir görevdir" şeklinde konuştu.

Year 2016 was 1000th birth anniversary of Hodja Ahmet Yesevi and 100th of Distinguished Professor Doctor Fuat Köprülü. While United Nations Educational, Scientific and Cultural Organization (UNESCO) declared the previous years as 'Year of Hodja Ahmet Yesevi' to commemorate Hodja Ahmet Yesevi who influenced religious sufi world of Muslim Turkish World, Istanbul Aydın University (IAU) hosted an event to commemorate all of our values from Hodja Ahmet Yesevi being the architecture of sufi movement called Yesevi movement which had influence on Anatolia's cultural life to Distinguished Professor Doctor Fuat Köprülü who brought history and literature of first Turkish communities to the present with over 1 500 books and articles. During the symposium which lasted two days, presentations were made about all of our values having influence on our geography and creation of our national identity such as Mevlana Celaleddin-i Rumi, Hacı Bayram-ı Veli, Hacı Bektaş-ı Veli, Yunus Emre, Nasreddin Hodja, Ahi Evran, Katip Çelebi, Sinan Paşa, Akşemseddin leaving their mark on Turkish intellectual history from Hodja Ahmet Yesevi being the first great Turkish Sufi to Distinguished Professor Doctor Mehmet Fuat Köprülü during session titled 'The environment where Ahmet Yesevi grew', 'Ahmet Yesevi and his Apprentices', 'Turkish Sufi Intellection Based on Ahmet Yesevi', 'Ahmet Yesevi and his Apprentices in Creation of our National Identity', Passengers of the Yesevi World in course of Centuries' and 'Those Setting Light to Turkish Intellectual Life'.

'Yesevi engraved in Turkish spiritual life'

Famous philosopher and sufi Hodja Ahmet Yesevi, Fuat Köprülü being the irreplaceable name of Turkish history and literature as well as personalities of Turkish intellectual history were introduced by presentations made by many specialized scientists during the symposium Turkish Intellectual History from Hodja Ahmet Yesevi to Fuat Köprülü organized jointly by IAU Intellectual Thought Platform and Cultural Council and attended by Minister of Culture and Tourism Prof. Dr. Nabi Avcı. Minister of Culture and Tourism Prof. Dr. Nabi Avcı who made a speech at the opening of the symposium emphasized that Hodja Ahmet Yesevi and Fuat Köprülü are the most important names of Turkish spiritual and intellectual history as submitted and recognized by UNESCO Turkish National Commission. Indicating that Yesevi and Köprülü are engraved deeply with their ideas in Turkish nation s spiritual life, he stated that Transition from this geography to homeland was not easy. We should know this country s age, soils, archeology, geology, air, water, people, customs and tradition because we have no other homeland. This is our eternal homeland.

'We should keep soul of Köprülü and Yesevi alive'

IAU's Chairman of Board of Trustees Dr. Mustafa Aydın stating that "All values from Alparslan in 1071 to Recep Tayyip Erdoğan in 2017, Mustafa Kemal, İsmet İnönü, Mehmet the Conqueror, Selim the Resolute... All of them are our values. All of them used every means available to make this geography our homeland" spoke as following: "We have to be a nation having an identity. We need to protect our geography, values of our geography and those who made this geography our homeland. Well, the vein originating from Ahmet Yesevi, the Central Asia has materialized the philosophy dominated by love and tolerance extended to the Balkans with his tolerance and humanism. Names like Hacı Bektaş-ı Veli, Molla Gürani, Hacı Bayram-ı Veli, Mevlana who lived between Yesevi to Fuat Köprülü molded this geography with tolerance and created an identity. We need to be powerful in all fields. We should priorly deepen and feed our power with love and tolerance. Only by this way, we may internalize the intellectual structure and philosophy represented by Yesevi and Köprülü and hand it down the next generations."

IAU's Chairman of Cultural Council Dr. Metin Eriş who drew attention to the fact that Turkish society becomes familiar with Hodja Ahmet Yesevi for the last 5-10 years said that "There is no finding which indicates Hodja Ahmet Yesevi in our educational system. However, I am sure a place will be given to Hodja Ahmet Yesevi in the educational system from now on and stated his belief that Turkey s scientists and intellectuals will emerge at hands of the youth with the event Turkish Intellectual History from Hodja Ahmet Yesevi to Fuat Köprülü organized to set light to the future.

'Köprülü is the architect of modern history understanding'

IAU's Academic Member Prof. Dr. Necat Birinci describing Fuat Köprülü as architecture of modern history understanding emphasized that: "Nations look to the future with people raised in military, political, cultural and philosophical fields. They are interested in historical awareness and curiosity in periods of rise and decadence. Köprülü is among architects of new history understanding developed after the republique. Philosophy reviving with Köprülü is the reflection of glowing fire of Hodja Ahmet Yesevi from Uzbekistan. Don t forget that 70 percent of military and political history of the world bases on the geography we live on. We should bring names like Hodja Ahmet Yesevi and Köprülü to the future in order to dominate this geography and to look to the future."

'Yesevi the Sage of Turkistan; Köprülü the Sage of Turkey'

IAU's Dean of Faculty of Science and Letters Prof. Dr. Şuayip Karakaş described Yesevi as the Sage of Turkistan and Köprülü as the Sage of Turkey and stated that "If Hodja Ahmet Yesevi is th sage of Turkistan, Köprülü is the sage of Turkey. We highly owe our existence today to these names and those who lived in between. Hodja Ahmet Yesevi is the starting point of Turkish nation s path of faith. He prevented evangelization and Russianizing policies on Turkish identity. Yesevi s sect captured the hearts with this inspiration and made this geography our eternal homeland with Turkish customs as well as love, purification, sincerity, forgiveness and tolerance. And Köprülü fulfilled everything required as a scientist of 20th century. Mentioning these names is not only an academic but also a national duty."

KÜTÜPHANEDEN BİLGİ MERKEZİ'NE E-DÖNÜŞÜM

E-TRANSITION FROM LIBRARY TO KNOWLEDGE CENTER

İstanbul Aydın Üniversitesi Bilgi Merkezi, Kültür ve Turizm Bakanı Prof. Dr. Nabi Avcı'nın da katıldığı bir törenle kapılarını açtı.

Istanbul Aydın University Knowledge Center is opened by the ceremony attended also by Minister of Culture and Tourism Prof.Dr. Nabi Avcı.

■ İstanbul Aydın Üniversitesi'nin çağdaş bir bakış açısıyla tasarlayarak e-dönüşümle güncelleddiği yeni Bilgi Merkezi, Kültür ve Turizm Bakanı Prof. Dr. Nabi Avcı'nın da katıldığı törenle hizmete girdi. Bakan Avcı'dan başka İstanbul Aydın Üniversitesi Mütevelli Heyet Başkanı Dr. Mustafa Aydın, İAÜ Rektörü Prof. Dr. Yadigâr İzmirli ve üniversitenin öğretim üyelerinin katıldığı açılış törenine Küçükçekmece Kaymakamı Harun Kaya da teşrif etti.

Bölgenin en büyük ve en kapsamlı akademik kütüphanesi olan İAÜ Bilgi Merkezi'nden öğrenci ve akademisyenlerin yanı sıra, üye olmak şartıyla bölge halkı da faydalanabilecek. Toplam 3 bin metrekarelik kullanım alanında grup çalışma odaları, kişisel localar, 50 adet bilgisayar ve sınırsız internet imkanı ile 7 gün 24 saat hizmet veren İAÜ Bilgi Merkezi, engellilere de uygun şekilde tasarlandı. Bilgi Merkezi'nde sürekli güncellenen 50 bin basılı kaynak, 950 basılı tez, 34 bin süreli akademik yayın, uluslararası elektronik kitap ve veri tabanları mevcut. İAÜ Bilgi Merkezi'nde ayrıca, elektronik katalog, dijital kurumsal arşiv, toplu yayın arama motoru ve mobil rezervasyon uygulaması da bulunuyor.

■ *New Knowledge Center designed by Istanbul Aydın University with a modern point of view and updated by an e-transition is put into service by the ceremony attended also by Minister of Culture and Tourism Prof. Dr. Nabi Avcı. Küçükçekmece district governor Harun Kaya also attended the opening ceremony attended by Istanbul Aydın University's Chairman of Board of Trustees Dr. Mustafa Aydın, Rector Prof. Dr. Yadigar İzmirli and university's academic members apart from the Minister Avcı.*

Students and academicians as well as local people on the condition of subscription may benefit from IAU Knowledge Center being the biggest and most comprehensive academic library of the region. IAU Knowledge Center providing services for 7 days 24 hours with group activity rooms, personal rooms, 50 computers and limitless internet opportunities having a usage area of 3 thousand square meters in total has been designed suitable for handicapped. Knowledge Center possesses 50 thousand printed sources, 950 printed dissertations, 34 thousand academic publications, international electronic books and databases which are continuously updated. Furthermore, IAU Knowledge Center has an electronic catalogue, digital corporate archive, mass publication searching engine and mobile reservation application.

ROBOTİK KOL VE AKILLI YANGIN SÖNDÜRÜCÜYE ÖDÜL

AWARD TO ROBOTIC ARM AND SMART FIRE EXTINGUISHER

Uluslararası Buluşçular Birliği Federasyonu (IFIA) tarafından, Bilim, Sanayi ve Teknoloji Bakanlığı onursal himayesinde ve Türk Patent ve Marka Kurumu'nun ev sahipliğinde düzenlenen "2'nci İstanbul Uluslararası Buluş Fuarı ISIF'17"de ulusal ve uluslararası çapta faaliyet gösteren kurum ve kuruluşların çeşitli kategorilerde gerçekleştirdiği 190 buluşa ödül verildi. Ödül töreninde İAÜ TTPYO Müdürü Prof. Dr. Zafer Utlu ve araştırma ekibinin geliştirdiği motorsuz olarak çok küçük enerji ve sessiz bir şekilde çalışan robotik kol olan 'High Efficient Arm and Gripper' (Roboarm) başlıklı buluş altın madalya alırken; nokta atışı ile yangını tespit ederek büyümeden söndüren ve otomatik olarak kapanan 'Intelligent Fire Sprinkler' (IFS) başlıklı buluş da bronz madalyaya layık görüldü. İAÜ'nün robotik kol olan 'High Efficient Arm and Gripper' adlı buluşuna aynı zamanda 'Romanya Buluşçular Forumu Özel Ödülü' verildi.

Dünyanın en büyük 5 uluslararası buluş fuarı arasında yerini alan İstanbul Uluslararası Buluş Fuarı'na 32 ülkeden ulusal ve uluslararası çapta faaliyet gösteren bireysel buluşçular, ar-ge merkezleri, üretici ve ticari firmalar, sanayiciler, girişimciler, özel araştırmacılar, danışmanlar, patent ofisleri, özel veya devlet destekli araştırma enstitüleri, bilim parkları, teknoloji geliştirme bölgeleri, teknoloji transfer ofisleri, üniversiteler, laboratuvarlar, fikri ve sinai mülkiyet hakları ile ilgili kurum ve kuruluşlar, melek yatırımcılar, risk sermayesi grupları, inovasyon teşvikçileri, patent vekilleri, buluş dernekleri, ilgili kamu kurumları ve sivil toplum kuruluşları katılım gösteriyor. ISIF'17'de çeşitli kategorilerde geliştirilen 264 adedi yerli 103 adedi yabancı olmak üzere toplam 367 buluş sergilendi.

During the "2nd Istanbul International Inventions Fair ISIF'17" organized by International Federation of Inventors Associations (IFIA), under honorary cover of Ministry of Science, Industry and Technology and hosted by Turkish Patent and Trademark Office, 190 inventions made by bodies and institutions having national and international operations in various fields were awarded. During the award ceremony, the invention titled 'High Efficient Arm and Gripper' (Roboarm) which is a robotic arm requiring very low energy and operating silently without engine developed by IAU's TTPYO Manager Prof. Dr. Zafer Utlu and his research team has been awarded a gold medal while the invention titled 'Intelligent Fire Sprinkler' (IFS) which detects fire at pinpoint and extinguishes it before it spreads and turns off automatically has been awarded bronze medal. IAU's invention 'High Efficient Arm and Gripper' being a robotic arm has been also awarded 'Special Prize of Romanian Inventors Forum'.

Istanbul International Inventions Fair ranking among the world's top 5 international inventions fair was attended by individual inventors, research and development centers, manufacturers and business firms, industrialists, entrepreneurs, special researchers, consultants, patent offices, private or state funded research institutes, science parks, technology development zones, technology transfer offices, universities, laboratories, bodies and institutions related to intellectual and industrial property rights, angel investors, venture capital groups, innovation incentives, patent lawyers, invention associations, related public institutions and non-governmental organizations having national and international activities from 32 countries. 367 inventions in total, 243 of which are local and 103 of which are foreign, developed in various fields were exhibited during ISIF'17.

MODERNİTE VE ZEKÂ KATSAYISI

ÜLKELERİN ZEKÂ KATSAYILARI VE SONUÇLARI

MODERNITY AND INTELLIGENCE QUOTIENT

COUNTRIES' INTELLIGENCE QUOTIENTS AND RESULTS

James Thompson

Küresel rekabet açısından ülkelerin gerçek anlamda refaha erişmeleri için 130'un üzerinde IQ'ya sahip çok fazla insana gereksinimi vardır ve bu tür insanlar, daha fazla gelir sahibi olacakları en güçlü ekonomilere doğru göç etmeye meyillidirler. Dolayısıyla, daha az muktedir ülkeler genellikle en zeki vatandaşlarını ellerinden kaçırırlar. ABD, bu tür çalışmayı yapması için vatandaşlarının yüzde 2'sine bel bağlamaktadır; Meksika ise yüzde 0,3'üne.

In terms of global competition, countries literally need more people having an IQ above 130 in order to attain prosperity and such people tend to immigrate to more powerful economies where they may generate more income. Therefore, less capable countries generally fail to keep their smarter citizens. USA relies on 2 percent of its citizens to carry out such activity; Mexico on 0,3 per cent.

İnsanların zekâ katsayısı (IQ) meselesini tartışmaları iyi bir şey. Freed Reed'in paylaşımı çok fazla yoruma yol açtı. Reed'in paylaşımına dair özetim şu şekilde: Zekâ önemlidir. Zekâ konusundaki araştırmalar da önemlidir ve sosyal politikayı etkileyebilir. Amerikalı siyahilerin, Irlandalılar'ın ve Meksikalılar'ın benzer zekâ katsayılarının farklı sonuçları vardır. Bazı ülkeler için IQ sonuçları ciddi anlamda gözden geçirildi; dolayısıyla zekâ konusunda alınan tedbirler güvenilmez. Maya yerlilerinin mevcut sakinlerin düşük zekâ katsayılarına oranla kültürel başarıları oldu. Mevcut araştırmalar ise Avrupa'da istihbaratın hem düştüğünü hem de yükseldiğini gösteriyor. Yükselmesinin sebebi, Flynn Etkisi. Yani, tedvirler güvenilmez olup antik Yunan düşünürleri son derece zekiydi ve Flynn Etkisi'nin ima ettiği gibi hiçbir şekilde donuk değildi. Hindistan'ın zekâ katsayısı, Hindistan'ın kültürel başarılarından dolayı 81 olamaz. Meksikalılarla Amerikalılar arasında zekâ anlamında görünür bir fark söz konusu değil. Aynı şekilde Tayvan, Vietnam veya Tayland sakinleri arasında da.

Discussing the matter of people's intelligence quotient (IQ) is a good thing. Statement of Freed Reed has resulted in many comments. My summary on Reed's statement is as following: Intelligence is important. Researches on intelligence are also important and may have influence on social policy. American black people, Irish people and Mexican people have similar intelligence quotients but different results. For some countries, IQ results have been seriously revised; therefore, measures taken about intelligence are not reliable.

Mayan locals had cultural accomplishments in proportion to low intelligence quotient of current residents; current researches show that intelligence in Europe is both decreasing and increasing. The reason of this increase is the Flynn Effect. In other words, managements are unreliable and philosophers of the Ancient Greece were extremely intelligent and not still as implied by the Flynn Effect. Intelligence quotient of India may not be 81 due to cultural accomplishments of India. There is no significant difference between Mexicans and Americans in terms of intelligence. Likewise, as it is between residents of Taiwan, Vietnam or Thailand.

Peki, modernite altyapısını işletmek için gerektiği düşünülen zekâ katsayısı nedir?

Burada ele alınacak ilk konu, korelasyon. Korelasyonları en iyi şekilde anlamak için dağılım grafiklerine bakmak gerekir. Birlikten daha az olan herhangi bir korelasyonun farklı veri noktaları, trend hattı boyunca dağılacak. Bazı ülkeler, farklı sebeplerden dolayı uç değerler sergileyeceğinden bunların tümünün tartışılması gerekir. Örneğin, zekâ katsayısı ve GSYIH arasındaki alışıldık bağlantı, iki ana yapıyla değiştirildi: Petrol ve turizm. Bununla birlikte, başka sebepler de var ve tüm uç değerler takip edilmeye değer. Neden böyle olduğuna dair test edilebilir varsayımlar ortaya koymak gerekiyor. Korelasyon güçlü olsa bile –örneğin 0,8– halen farklı vakalar (istatistik jargonuna göre, büyük artıklar) olacaktır.[1]

Farklı bir veri noktası, genel bir korelasyonu ortadan kaldırmıyor. Eğer çok fazla farklı sonuçlar varsa, korelasyon düşürülüyor. Eğer tüm sonuçlar birbirinden farklıysa, bu durumda tartışılacak bir korelasyon da yok demektir. Münferit durumlar, genel bulguları çürütmez. Hayatta daha sonra başarı elde etmenin mükemmel bir göstergesi olan zekâ test, her zaman en başarılı bireyi tespit etmeyecek. Ülkelerin zekâ katsayıları ile ulusal başarıları arasındaki bağıntı hakkındaki ilgili araştırma için, Rindermann'ı okumanızı öneririm. (2)

Well, what is the intelligence quotient required to manage infrastructure of modernity?

First thing to handle at this point is the correlation. We should look at distribution graphics in order to better understand the correlations. Different gage marks of any correlation lower than the ensemble would be distributed along with the trend line. Some countries would show extreme values due to various reasons and all of these should be discussed. For example, common connection between intelligence quotient and GDP (Gross Domestic Product) has been replaced with two main structures: Petroleum and tourism. Besides, there are other reasons as well and all extreme values are worth to follow up. Testable presumptions on its reasons should be set forth. Even if the correlation is high– for example 0,8– there will be still different cases (according to the statistical jargon, big residues).[1] A different gage mark doesn't eliminate a general correlation. If there are too much different results, the correlation is reduced. If all results are different from each other, in such case, it means there is no correlation to discuss. Individual cases, may not disproof general findings. Intelligence test being a perfect indication of achieving success later in life will not always determine the most successful individual. I recommend you to read Rindermann for the research on correlation between countries' intelligence quotient and national achievements. (2)

Flynn Etkisi, Woodley Etkisi'yle birlikte var olur. Takriben 1870 yılından beri Flynn Etkisi daha güçlü olmuştur: 10 yılda bir görünür 3 puan. Woodley etkisi daha zayıftır: 10 yılda bir yaklaşık 1 puan. Flynn'ı gübre etkisi, Woodley'i ise bitki genetiği etkisi olarak düşünün. Gübre etkisi, zengin ülkelerde unutulup giderken, yoksul ülkelerde –her ne kadar arzu edilir hızda olmasa da– devam ediyor. Genetik etkisi, temel yeteneklerde sürekli ve peyderpey bir azalış sergiliyor. İstihbarat testleri ise, hayat başarısı için yüksek kestirimci değere sahip yetenekleri tespit etmede iyi; ancak –spesifik alt-testlere odaklanılmazsa– tarihi kıyaslamalar yapmada o kadar iyi değil. Zekâ katsayısının yüzdelik dilimi, 60 yıldır oldukça iyi şekilde destekleniyor. Bu konuda çok fazla araştırma mevcut. Jim Flynn, bu konuda yeni araştırmacıların –örneğin Elijah Armstrong– çoğuyla birlikte çalışıyor. Bu, bir nevi teknik ancak çok ilginç bir mesele.[3]

Flynn Effect exists with the Woodley Effect. Approximately since year 1870, the Flynn Effect was stronger: 3 points is seen every 10 years. Woodley effect is weaker: approximately 1 point per 10 years. Consider Flynn as the effect of fertilizer and Woodley as the effect of plant genetics. Effect of fertilizer faded away in rich countries while it continues in poor countries– although it is not at a desirable speed. Effect of genetics shows a continuous and gradual decrease in fundamental abilities. Considering intelligence tests, it is good at determination of abilities having high predictive value for success in life; however– without focusing on specific sub-tests– it is not quite good at historical comparisons. Intelligence quotient's percentile has been supported quite well for 60 years. There are many researches on this matter. Jim Flynn works with majority of new researchers– for example Elijah Armstrong– on this matter. This is a kind of technical but highly interesting matter.[3]

Ülke toplamları değişebilir, ancak eğer ilk örnekler az ise ve pek temsil niteliğine sahip değilse böyle bir durum beklenebilir. İyi örgütlenmiş ülkeler, daha az örgütlü olanlara kıyasla daha iyi veriler sağlar. Sonuçlarda daha fazla veri ortaya çıktıkça, ortam daha net bir hal alacak. Bundan dolayı tüm Lynn veri tabanı halka açıldı ve sürekli iyileştirilip genişletiliyor.[4]

Country totals may vary however, if first examples are low and have no representative quality, such condition may be expected. Well organized countries provide better data compared to less organized ones. Upon revelation of further data about results, the setting will become clearer. Therefore, the entire Lynn database has been opened to the public, improved and extended continuously.[4]

Bu tartışma çerçevesinde, Meksika için Lynn veri tabanı, 3 araştırmaya referans veriyor. Üçü de 6-13 yaş aralığındaki çocuklarla ilgili. Bunu, Ulusal IQ veri tabanı üzerinde 80 ila 88 aralığında, ortalama 85 IQ düzeyinde görebilirsiniz. Yetişkinlere dair veriler daha da iyi olacaktır. Ancak, PISA, TIMSS ve PIRLS verilerine dair kısa süre önce yapılan bir analizde, 88'e ilişkin sonuçlardan sapan bir zekâ katsayısı ortaya çıktı. Benzer şekilde ABD'ye ilişkin zekâ katsayısı da 99,6.[5]

within the framework of this discussion, Lynn data base gives 3 researches as reference about Mexico. Three of them relate children of age range 6-13. You may see it on National IQ data base at the interval 80 to 88 and at the average IQ level 85. Data concerning adults would be better. However, an analysis carried out recently about PISA, TIMSS and PIRLS data revealed an intelligence quotient deviating from results related to 88. Similarly, intelligence quotient related to USA is 99,6. (5)

Bilişsel kapitalizm ve yüksek becerinin kökleri

Rindermann ile birlikte tarihi kültürel soylara ilişkin tedbirleri iki zaman sürecine yerleştiriyoruz: Son yüzyıl için Nobeller ve İÖ. 800 yılından beri (Antik Yunan etkisi) başlıca bilim adamları. Her iki zaman süreci de modern çağın iktisadına bir katkıda bulundu. Ancak, Yunanistan artık entelektüel dünyanın merkezi değil – keza Mayalar da öyle. Başarıları, yaşadıkları zaman için yeterince gerçekti. En iyi düşünürleri halen saygı görüyor; ancak bir ülkenin mevcut zekâ katsayısı her zaman için atalarının yeteneklerini gösteren iyi bir kılavuz değildir. Eğer halklar kendi iradelerinden çıkıp yerlerine yeni gelenleri koyarlarsa, genel entelektüel düzey değişebilir. Öte yandan, eğer yerleşik bir topluluğa dair seçim, yeterince güçlü olmazsa, bu durumda entelektüel düzeyler 8 ila 16 kuşağa çıkabilir.

Cognitive capitalism and roots of higher skill

As of Rindermann, we place measures related to historical cultural origins under two time spans: Nobels for the last century and leading scientists as of year 800 B.C. (effect of Ancient Greece). Both time spans made contribution in modern age's economics. However, Greece is not center of the intellectual world anymore– Mayas as well. Their accomplishments were quite real for the time they lived in. Their best philosophers are still respected; however, current intelligence quotient of a country is not always a good guide showing capabilities of their ancestors. If peoples may get out of their will and replace it with new comers, general intellectual level may change. On the other hand, if a choice related to a settled community is not strong enough, in such case, intellectual level may rise to 8 to 16 generations.

Kızılderililerin ortalama 80 olan zekâ katsayıları 26 adet araştırmayı temel almıştır. Ancak, ABD'den çok daha farklı olarak hangi eyaletin ölçüldüğüne bağlı olarak bir değişkenlik söz konusudur. Kast sistemi farklılıklar yaratır. Kuzenler arasında evlilik oranı da keza aynı şekilde.

Average intelligence quotient of Indians which is 80 bases on 26 researches. However, there is a variation in question depending on which state is measured, quite more different than USA. Caste system creates differences. Rate of marriages between cousins is the same.

Doğal olarak, her ülkeden bazı zeki insanlar çıkar: Fark yaratan, bu zeki insanların o ülkelerdeki oranıdır. Ülkenin çan eğrisinden bekleyeceklerinizde herhangi bir büyük sapma olması ise, bu ülke için bertilen ortalama değerden şüphe duyulmasına yol açar.[6]

Naturally, intelligent people may come out of any country: The distinction is rate of such intelligent people in this country. Any significant deviation from what we expect based on the country's bell curve leads to doubt from average value stated for the country. (6)

"Meksikalılarla Amerikalılar arasında zekâ açısından görünür hiçbir fark yok; tıpkı Tayvan, Vietnam veya Tayland vatandaşları arasında olduğu gibi." Bu konuda pek bir yorum yapamam. Tek söyleyeceğim, sosyal etkileşimin, zekâya dair tahminler yapmak için her zaman mümkün veya arzu edilebilir olmadığıdır. Daha mantıklı olanı ise, teknik inovasyon oranlarına, patentlere, bilimsel yayınlara ve benzerlerine bakmaktadır. Ancak, eğer bu ülkelerin başarılarında ve toplumların işleyişinde herhangi bir fark yoksa, bu geçerli bir nokta olacak. Ulusal zekâ katsayıları ile ekonomik sonuçlar arasındaki genel bağıntı oldukça iyi destekleniyor.

"There is no significant difference between Mexicans and Americans in terms of intelligence; as it is between citizens of Taiwan, Vietnam or Thailand." I can't comment on this matter. The only thing I can say is that social interaction is not always likely or desirable to make predictions about intelligence. The most rational thing to do would be to look at technical innovation rates, patents, scientific publications, etc. However, if there is no difference between countries' accomplishments and functionality of societies, this will be the applicable point. General correlation between national intelligence quotients and economic results is supported quite well.

Ortalama zekâ katsayısının modernite altyapısının işletilmesi için gerekli olduğunu düşündüren nedir? Bu ilginç soru çok fazla tartışıldı. Araştırmalara göre, ulusal bir ekonomide en zengin kişilerin etkisi, GSYIH üzerinde orantısız şekilde olumlu bir etki doğurdu. Rindermann ile birlikte, her ülkenin en zeki yüzde 5'lik diliminin bu zamana kadar en büyük katkıyı yaptığını öne sürdük. Ancak, elbette daha düşük yeteneğe sahip birçok kişiden de en zengin kesimin keşifleri ve stratejilerini uygulamaları talep ediliyor. Bunun iki tane destekleyici tekrarı oldu. (7)

What is the reason which makes us think that average intelligence quotient is necessary to manage infrastructure of modernity? This interesting question was highly discussed. According to researches, effect of the richest people in a national economy resulted in a disproportionately positive effect on GDP. As of Rindermann, we have asserted that the smartest 5 percent of each country made the biggest contribution until now. However, of course, many people having fewer abilities are expected to implement inventions and strategies of the richest group. This had two supporting repetitions. (7)

Eğer ülkeler bu tür insanları bulur, onları elde tutar ve uygun yerlere konuşlandırırsa, yardımcılardan oluşan iyi bir piramit inşa ederse, bu durumda ilgili ülkenin iyi bir performans gösterme olasılığı yükselir.

If countries find such people, succeed to keep and place them at appropriate positions and build a good pyramid consisting of assistants, in such case, the concerned country is more likely to show a better performance.

Bu temelden yola çıkarak, ülkelerin 120 ve üstü IQ'ya sahip olanlara bel bağladıklarını söyleyebilirsiniz. Bunlar, 'kolej formatı' eğitimi izleyen insanlardır ve bu eğitim çerçevesinde kendilerine sağlanan referansları okurlar, bunun kendileri açısından etkilerine dair çözüm üretirler. Bu süreçte de onları yönlendiren şeyler; bir rehber öğretmen ve sınav sonuçlarıdır. ABD, bu tür çalışmaları yapmaları için halkının yüzde 8'ine güvenebilir. Eğer ülkeler bu tür insanları bulur, onları elde tutar ve uygun yerlere konuşlandırır, yardımcılardan oluşan iyi bir piramit inşa ederse, bu durumda ilgili ülkenin iyi bir performans gösterme olasılığı yükselir.

Ancak küresel rekabet açısından bakıldığında, ülkelerin gerçek anlamda refaha erişmeleri için 130'un üzerinde IQ'ya sahip çok fazla insana gereksinimi vardır ve bu tür insanlar, daha fazla gelir sahibi olacakları en güçlü ekonomilere doğru göç etmeye meyillidirler. Dolayısıyla, daha az muktedir ülkeler genellikle en zeki vatandaşlarını ellerinden kaçırırlar. ABD, bu tür çalışmayı yapması için vatandaşlarının yüzde 2'sine bel bağlamaktadır; Meksika ise yüzde 0,3'üne. Mantıklı bir yaşam standardına erişmek için ulusal çapta 93 düzeyinde bir IQ'ya ihtiyaç vardır. Ekonomiler küreselleştikçe, inovasyon ve güçlenen ekonomiler için gereken rakam muhtemelen daha da artmaktadır.

In terms of global competition, countries literally need more people having an IQ above 130 in order to attain prosperity and such people tend to immigrate to more powerful economies where they may generate more income. Therefore, less capable countries generally fail to keep their smarter citizens. USA relies on 2 percent of its citizens to carry out such activity; Mexico on 0,3 per cent. An IQ at the level 93 is needed nationwide to attain a reasonable life standard. As long as economies globalize, figure required for innovation and growing economies is more likely to rise as well.

Mobil telefonlar, daha önceleri yüksek becerili programlama yetenekleri gerektiren işlevleri yerine getirebilir. Şimdilerde tüm kullanıcılar parmaklarını kullanarak her şeyi yapabiliyorlar. Otomobiller bir zamanlar karmaşıktı ve titiz bir bakım gerektiriyordu. Şimdilerde çok daha güvenilirler.

Mobile phones are able to fulfill functions which previously required high programming skills. Now, all users are able to do everything by using their fingers. Automobiles were more complicated once and required careful maintenance. Now, they are more reliable.

Otomatik yazar kasalar, her şeyleri piktogramlar temelinde yapıyorlar; dolayısıyla bir toplum, bir nebzeye kadar diğerlerinin problem çözme yeteneği temelinde işliyor. İyi haberler derhal etrafa yayılıyor. Küreselleşme, inovasyon yapmayan ancak var olan yenilikleri kullanan ülkelerle kıyaslandığında yenilikçi ülkelerin çok daha zenginleşmesine yol açabilir. Gökdelenler bir zamanlar inovasyon sayılıyordu; şimdiyse oldukça yaygınlar. Bununla birlikte, yenilikçiler, modernitenin faydalarını ilk olarak elde edecek olanlardır ve muhtemelen bundan en çok onlar faydalanacak.

Automatic cash registers are able to do everything on the basis of pictograms; thus, a society functions at some point on the basis of problem-solving abilities of the others. Good news spread around immediately. Globalization may ensure that innovative countries get richer compared to countries which don't make innovation but use existing innovations. Skyscrapers were considered once as innovation but now they are quite common. Besides, innovators will be the first ones who will get benefits of modernity and probably, the ones who will benefit more of it.

(Stratejik Kültür Vakfı)

İlgili Makaleler:
(1) http://www.unz.com/jthompson/the-grand-sweep-of-history
(2) https://docs.google.com/document/d/1LCFQWcfhcjPz60xYifkjjaQ6cZeEasYKqMUdDoVn1xo/edit
(3) http://www.unz.com/jthompson/105-years-of-flynn-effect-very-fluid
http://www.unz.com/jthompson/what-do-iq-researchers-really-think-about-the-flynn-effect
(4) http://www.unz.com/jthompson/world-politics-guide-2017
(5) http://www.unz.com/jthompson/migrant-competence
(6) http://www.unz.com/jthompson/the-scrabble-for-africa
(7) http://www.unz.com/jthompson/is-smart-fraction-as-valuable-as

Related Articles
http://www.unz.com/jthompson/the-grand-sweep-of-history
https://docs.google.com/document/d/1LCFQWcfhcjPz60xYifkjjaQ6cZeEasYKqMUdDoVn1xo/edit
http://www.unz.com/jthompson/105-years-of-flynn-effect-very-fluid
http://www.unz.com/jthompson/what-do-iq-researchers-really-think-about-the-flynn-effect
http://www.unz.com/jthompson/world-politics-guide-2017
http://www.unz.com/jthompson/migrant-competence
http://www.unz.com/jthompson/the-scrabble-for-africa
http://www.unz.com/jthompson/is-smart-fraction-as-valuable-as

SOĞUK SAVAŞ SONRASI DÜZENİN BOZULMASI

BİREYSEL GÜÇLENME

DISSOLUTION OF THE ORDER FOLLOWING THE COLD WAR

INDIVIDUAL REINFORCEMENT

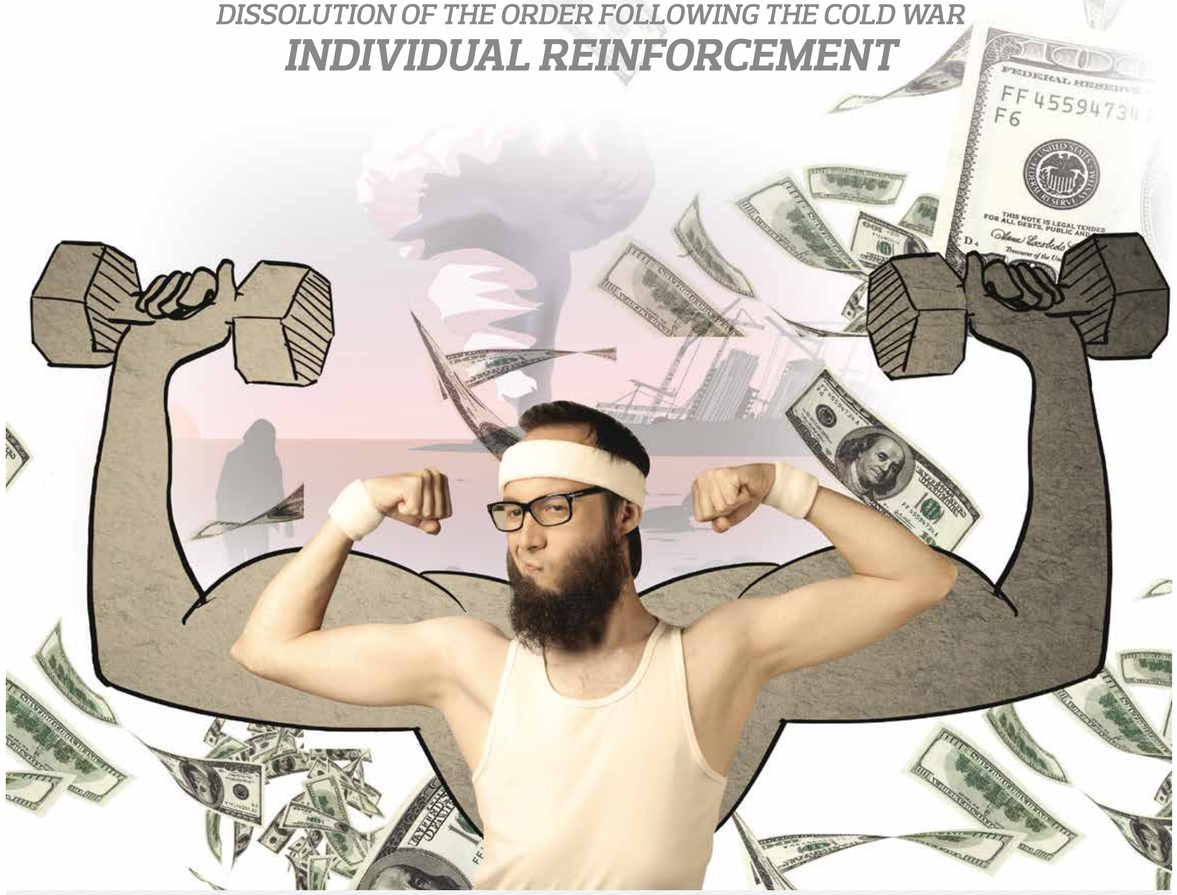

Soğuk Savaş'ın sona ermesi ve komünizmin çökmesinin ardından daha fazla demokratikleşme teşviki oldu. Anokrasi veya yarı demokrasiler için tam demokrasiye evrilme dönemleri, özellikle demokratik yönetişim konusunda daha önce çok fazla deneyimi olmayan ülkeler açısından daha da uzuyor.

Following end of the Cold War and fall of communism, since there was more encouragement for democratization. Periods of transition to full democracy for anocracies or semi-democracies take longer especially in terms of countries that have not much experience on democratic governance.

"Bireysel güçlenme" mega eğiliminin gündeme gelmesi, Küresel Eğilimler 2030'daki en büyük inovasyon olup, giderek daha fazla dikkat çekilen bir konu oldu. Bireysel güçlenmenin kökenlerinin bir dizi alt-eğilime dayandığı belirtiliyor: Örneğin, genişleyen küresel orta sınıf, dünya çapında artan eğitime erişim oranları ve bu çerçevede cinsiyet uçurumunun kapanması, bilgi teknolojisinin artan rolü ve "daha çatışmacı bir ideolojik ortamın" doğması.

Dünya, birkaç on yıl içerisinde en aşırı yoksulluk biçimlerini ortadan kaldırma yolunda ilerliyor. Bu, insanlık tarihinin büyük kısmında dünya nüfusunun önemli bir çoğunluğunun yoksul olduğu gerçeği karşısında tarihi bir başarı. Bununla birlikte, yükselen küresel orta sınıf, beklentilerini düşürmek gibi yeni bir gerçekliğin de ayrımına vardı. 2015 yılında, Pew Araştırma Merkezi, gerçek anlamda küresel bir orta sınıfı "gerçeklikten daha çok bir vaat" olarak gösteren bir çalışma yayımladı. Büyük kazanımlar; Çin, Güney Amerika ve Doğu Avrupa'ya odaklanmıştı ve Çin, 2001-2011 yılları arasında ilave orta sınıf nüfusunun -203 milyon- yarıdan fazlasına karşılık geliyordu. Küresel orta sınıfın geliri sadece on yıl içerisinde ikiye katlanırken, en büyük kazanımlar, yoksulluktan düşük gelirli düzeye (günde 2 ila 10 dolar arasında bir gelir sahibi olanlar) yükselenler tarafından elde edildi. Düşük gelirli nüfus 2,7 milyardan 3,4 milyara yükseldi. Yoksulların payı ise yüzde 29'dan yüzde 15'e, yine sadece on yıl içerisinde gerilediği. Keza, yeni ortaya çıkan orta sınıf açısından en büyük korku, yoksullaşmaktı.

Batılı orta sınıfların da istekleri gerçekleşememiş durumda. Haneiçi gelirleri durgunlaştı veya düşüşe geçti, keza kalkınmakta olan dünyada yeni küreselleşen işgücü piyasalarından artan bir rekabetle karşı karşıya bulunuyorlar. 2008 yılında yaşanan mali kriz, düşüş hissini hızlandırdı. Amerikalı yetişkinler, çocuklarının geleceği konusunda Avrupalı muadilleri kadar karamsar durumda. Teknolojik devrim yeni bir soru işareti olup, hem ileri hem de gelişmekte olan dünyadaki orta sınıflar için istihdam güvensizliğini artırıyor. Eğitimde artan başarı düzeyleri, bireysel güçlenmenin belki de en pozitif unsuru olup uzun vadeli pozitif etkiler doğuracak. Kalkınmakta olan dünyanın gelişmiş dünyaya yakınlaşma yolundaki ilerlemesi de kayda değer. "1960 yılında, en yüksek ortalama eğitim düzeylerine sahip bölge ile en düşük düzeye sahip bölge arasındaki görece mesafe, Kuzey Amerika ve Batı Avrupa'yı Arap devletleriyle kıyaslarsak 7'ye 1 oranındaydı. Kuzey Amerika ve Batı Avrupa'yı Sahra-altı Afrikası'yla kıyaslarsak ise, 2000 yılında, en büyük mesafe, 4'e 1 oranındaydı." Orta Doğu ve Kuzey Afrika için tahminler ise, zorunlu eğitimin tamamlandığı yıl ortalamasının 2030 yılına kadar 7,1'den 8,7'nin üzerine çıkacağını gösteriyor.

'En iyi ve en zeki olan'ı elde tutmak

Kalkınmakta olan ülkeler açısından mesele, beyin göçünü önlemek olacak. Daha fazla sayıda öğrenci, daha yüksek düzeylerde daha iyi eğitim almak için ülkelerini terk ediyorlar. Ülke içinde kaliteli bir eğitim sunmak ise, eğer kalkınmakta olan devletler "en iyi ve en zeki olanı" ellerinde tutmak istiyorlarsa, bir öncelik haline gelebilir. Asyalılar bu mesajı aldılar: Asya üniversiteleri, dünyanın en iyi iki yüz üniversitesi arasında giderek daha üst sıralarda yer almaya başladı. Ancak, diğer bölgeler –Afrika, Latin Amerika ve Orta Doğu- yüksek öğrenimin kalitesi ve erişimini yavaş adımlarla iyileştiriyorlar. Doktora dahil dereceler aldıklarında bile bazı öğrenciler kendi ülkelerinde ilgili iş alanlarında istihdam sağlayamıyorlar. Birçok Orta Doğu ülkesinde, yüksek eğitim başarısı, artan işsizlikle şaşırtıcı derecede paralellikler gösteriyor. Bu işsizliğin bir kısmının sebebi, kadınların işgücüne katılmaya teşvik edilmemesi. Suudilerin yeni reform çabası olan Vizyon 2030, kadınların ekonomiye katılımını artırmayı hedefliyor. Orta Doğu ve diğer yerlerdeki eğitim sistemleri de, verimli işler bulmak için gereken vasıflara sahip üniversite mezunları yaratma mücadelesi veriyor. Suudi Arabistan'da, çok az sayıda özel işveren Suudi mezunları işe almak istiyor; keza bu kişilerin iş ortamına hazırlıksız olduğundan, modern vasıflardan mahrum kaldıklarından ve güçlü bir iş etiklerinin olmadığından yakınıyorlar.

Demokrasi de geri kalıyor

Sosyo-ekonomik faydaların yanı sıra, artan eğitim başarısı tarihsel olarak –yükselen hane gelirleriyle birlikte- demokratik değişimi sağlayan unsurlardan biri. Artan gelir ve eğitim düzeyinin demokratik değişimi tam olarak hangi noktada getireceğini öngörmek zor. Ancak, zaman içerisinde güçlü bir bağıntı söz konusu. Eğitim ve gelir artışı da "yönetişim kalitesi ve özellikle de hükümetin etkinliği ile güçlü bir ilişki içerisinde."

Eğitim de, yokluğun azaltılmasıyla yakından bağıntılı. Sorun ise, eğitimde başarı ve yüksek gelir düzeylerinin tam olarak ne zaman hızlı bir demokratikleşmeyi tetiklediğini bulmakta yatıyor. Küresel Eğilimler 2030, demokrasinin güçlenmesinin yakın olduğunu, yükselen orta sınıf ülkelerde –örneğin Çin- 12.000 dolar civarındaki kişi başına düşen gelir düzeylerinin satın alma gücü paritesine ulaştığını belirtiyor. Bununla birlikte, "orta sınıfların yükselişinin, daha fazla demokrasiye giden süreçte aynı zamanda popülizm ve diktatörlüğe yol açtığı" da söyleniyor. Demokraside yaşanan patinaj, bazı demokrasi aktivistlerinin fark ettiği kadar büyük değil. Dünya çapındaki ülkelerin büyük kısmı, birer demokrat olduklarını iddia ediyorlar. İnsanlık tarihinde kuşkusuz en demokratik çağda yaşıyoruz. Otoriterlerin sayısı, birkaç on yıl önceki seviyesine göre azaldı, en azından şimdilik daha dirençli olanlar geriye kalmış olsa da.

Soğuk Savaş'ın sona ermesi ve komünizmin çökmesinin ardından daha fazla demokratikleşme teşviki olduğu için, anokrasi veya yarı demokrasiler için tam demokrasiye evrilme dönemleri, özellikle demokratik yönetişim konusunda daha önce çok fazla deneyimi olmayan ülkeler açısından daha da uzuyor. Soğuk Savaş'ın ardından gelen on yılda (1990-99), her yıl yaklaşık 3,2 demokratik geçiş yaşandı. Ancak, 2000-12 arasındaki dönemde bu sayı yılda sadece 1,8'e geriledi.

Küreselleşmeden kim en çok yarar sağladı?

Kazananlar: 1988-2008 yılları arasındaki küresel gelir dağılımlarının farklı yüzdelerinde reel gelir değişimini göz önüne alırsak, en yüksek beşte birlik dilim oldukça iyi durumda; gelirlerinin 1988-2008 döneminde yüzde 60'a kadar yükseldiğini görüyor. Ancak, aynı zamanda diğer gelir gruplarının da iyi durumda olduğu görülüyor.

Branko Milanoviç'e göre, "En düşük üçte birlik kısım, en yoksul olanlar hariç, çok daha iyi durumda olup, bu katmandaki birçok kişi mutlak yoksulluktan kurtuldu." Orta üçte birlik kesim de çok fazla bir yarar sağladı, gelirleri her yıl kişi başına yaklaşık yüzde 3 oranında arttı. Sonuç itibariyle, küresel gelirdeki değişim devasa ölçekte oldu: "Bu, Endüstri Devrimi'nden beri muhtemelen halkların ekonomik pozisyonlarındaki en derin küresel değişim oldu."

Yoksulluktan kurtulan bu kesime bugün "küresel orta sınıf" deniyor. Kaybedenler: Pek iyi durumda olmayan ve aşırı yoksulluk içerisindekiler hariç, başka kaybedenler de var. Sonraki yüzde 20-30'luk dilim içerisinde, yüzde 5'lik kesimin altındakiler, oldukça az gelirler elde ettiler veya gelirleri durgunluk gösterdi. Bu büyük kaybedenler büyük oranda ABD ve Avrupa'nın orta sınıflarından oluşuyor.

Öte yandan, otoriterlik artık ekonomik anlamda geri kalmışlıkla eşdeğer değil. En yoksul ülkeler arasında sadece Eritre bir otokrasidir. Çin ise büyük bir istisna olup, şimdilerde sadece yavaşlayan ve otuz yıldır hiçbir şeye boyun eğmeyen, yüksek bir ekonomik büyüme deneyimlemektedir. Çin, satın alım gücü paritesi ölçütlerine göre en büyük ekonomik güç haline gelmiştir. Otoriter rejimi karşısında zayıf bir muhalefet bulunan Çin, şimdilerde kişi başına 15.000 dolarlık satın alma gücü paritesi eşik değerini aşmayı planlamaktadır.

Otoriterler de akıllanabilir

Birçok araştırmacı ve bu raporun analizi, otoriterlerin demokratik süreç ve kurumları kendi çıkarlarına olacak şekilde manipüle etme yollarını –seçimler, partiler ve yasama organları- giderek daha fazla anladıklarına işaret ediyorlar. Ayrıca, sosyal medyaya da ulaştılar. Birkaç istisna haricinde, otoriter rejimler karşısında sosyal medyadan güç alan meydan okumalar güçlerini yitirdiler.

Otoriterler, ulusal güvenlik ve istikrarsızlık tehdidini kullanarak, demokratik aktivistlere yardım etmek üzere dış grupların evrensel haklarına karşı çıkıyor. Rus ve Çin hükümetinin sözcüleri, ABD ve Batı'nın Libya ve Irak'ta Muammer Kaddafi ve Saddam Hüseyin rejimlerini devirmek üzere yaptığı müdahalelerin sebep olduğu yaygın çalkantı ve insani trajedilere işaret ediyor. Onlara göre, Batı'nın Mısır, Suriye ve Yemen'deki demokratik aktivistlere verdiği teşvik ve destek, bölgeyi daha da istikrarsızlaştırdı. Otoriter hükümetler, "Batı karşıtı söylemleri beslemek, yerel aktivistlerin ve muhalefet liderlerinin itibarını zedelemek ve muhalif grupların artan şekilde usandırılmasını gerekçelendirmek" üzere düzensizlik ve insani felaket imajlarını kullanmada oldukça etkin oldu.

Mega tendency for "individual reinforcement" brought to the agenda is the biggest innovation in Global Tendencies 2030 and increasingly draws further attention. It is stated that roots of individual reinforcement base on a range of sub-tendencies: For example, expanding global middle class, increased rate of access to education throughout the world and closure of the gap between genders within this framework, increase in role of information technology and appearance of "a more conflicting ideological environment".

The world is now advancing in elimination of extreme poverty within a few decades- this is a historical accomplishment against the fact that a significant majority of world population has been poor during most of human history. Besides, rising global middle class has noticed a new reality such as reducing their expectations. In year 2015, Pew Research Center published a study which indicates global middle class in general terms as "a promise rather than reality". Great acquisitions had been focused on China, South America and Eastern Europe and China was equivalent to more than half of the additional middle class population- 203 million- between years 2001-2011. Income of the global middle class doubled only in ten years and biggest acquisitions were obtained by those rising from poverty to the low income level (those having an income between 2 to 10 dollars per day). Low income population raised from 2,7 billion to 3,4 billion. Percentage of poor people has decreased from 29 percent to 15 per cent, once again, in ten years. Besides, the biggest fear for newly appearing middle class was to become poor.

Wishes of western middle class haven't come true as well. Their household income became depressed or decreased as well as they face with an increasing competition in newly globalizing labor markets of the developing world. Financial crisis occurred in year 2008 has accelerated the sense of decline. American adults are as pessimistic as their Europeans counterparts about future of their children. Technological revolution is a new question and increases the employment insecurity for the middle class both in the developed and developing world. Increasing success level in education may be the most positive factor of individual reinforcement and will result in long term positive effects. Advancement of developing world in approaching the developed world is also significant. "In year 1960, relative distance between the region having highest education levels and the region having lowest education level was one seventh while comparing North America and Western Europe with Arabic states. If we compare North America and Western Europe with Sub-Saharan Africa, the highest distance covered was one-fourth in year 2000." Estimations related to the Middle East and North Africa show that annual average of completion of compulsory education will raise from 7,1 to 8,7 until 2030.

Holding 'the best and smarter one'

The issue from the point of view of developing countries will be to prevent the brain drain. A great number of students leave their country to receive better education at higher levels. Providing a quality education within the country may become a priority if developing countries want to hold "the better and smarter one." Asians has received this message: Asian universities rank among top two hundred universities of the world. However, other regions- Africa, Latin America and Middle East are improving quality of and access to higher education more slowly. Some students remain unemployed in their own country even if they have been granted a doctoral degree. Higher education achievements in many Middle Eastern countries show surprising parallelism with increasing unemployment. Reason of part of this unemployment is lack of encouragement of women to participate in labor force. Vision 2030 being Saudis' new reform aims to increase women's participation in the economy. Education systems in the Middle East and other places make efforts to generate university graduates possessing necessary skills to find effective jobs. In Saudi Arabia, a limited number of private employers want to hire graduates; besides, they complaint about the condition of such people who are unprepared to the business environment, deprived of modern skills and have no strict business ethics.

Democracy also falls behind

Increasing educational success is historically among factors which ensure democratic transformation- together with increasing household income- along with socio-economic benefits. It is hard to foresee to which level increasing income and educational level will bring democratic transformation. However, there is a strong correlation in question in the course of time. Education and income growth as well are "in a strong connection with governance quality and especially effectiveness of the government."

And education is closely related to decrease of poverty. The problem is to find out at which point educational success and higher income levels trigger a faster democratization. Global Tendencies 2030 states that reinforcement of democracy will occur in near future and income per capita in rising middle class countries- for example, China- which is around 12.000 dollars has attained the purchasing power parity. Besides, it is told that "rise of the middle class results at the same time in populism and dictatorship on the way to further democracy." Deviation from democracy is not as significant as noticed by some democracy activists. Majority of countries worldwide assert that they have democracy. We live in the most democratic age of human history without doubt. Number of authoritarians is decreased compared to a few decades ago- although there are a few remained who are resistant for now.

Following end of the Cold War and fall of communism, since there was more encouragement for democratization, periods of transition to full democracy for anocracies or semi-democracies take longer especially in terms of countries that have not much experience on democratic governance. In the ten years after the Cold War (1990-99), approximately 3.2 democratic transition occurred each year. However, this figure dropped back only to 1,8 in the period 2000-12.

Who has benefited the most from the globalization?

Winners: Considering real income change in various percentages of global income distributions between years 1988-2008, the highest group equivalent to one-fifth is quite in good condition; it is seen that their income rose up to 60 per cent in the period 1988-2008. However, it is also seen at the same time that other income groups are in good condition too.

According to Branko Milanovic, "the lowest one-third except the poorest ones is in better condition and many people from this layer are rid of absolute poverty." The one third being at the middle has derived more benefits and their annual income per capita rose by approximately 3 percent. Consequently, change occurred in global income is enormous: "This is probably the deepest global change in peoples' economic positions as of the Industrial Revolution."

This group who are rid of poverty is called today "global middle class". Losers: There are also other losers excluding those who are not in quite good condition and who are extremely poor. In the following group of 20-30 percent, those who are below the group of 5 percent have obtained quite low income or their income is depressed. These major losers consist mainly of middle classes of USA and Europe.

On the other hand, authoritativeness is not equivalent of economic underdevelopment anymore. Only Eritrea is an autocracy among the poorest countries. China is the biggest exception which experiences high economic growth which only gets slower in these days and doesn't surrender to anything for thirty years. China became the biggest economic power as per criteria of purchasing power parity. China having a weak opposition against the authoritarian regime is now planning to exceed threshold value of purchasing power parity amounting to 15.000 dollars per capita.

Authoritarians may also come to senses

Many researchers and analysis of this report indicate that authoritarians have increasingly understood the ways - elections, parties and legislative bodies- to manipulate democratic processes and institutions in their favor. Furthermore, they have reached to the social media. Except a few exceptions, challenges getting strength from social media against authoritarian regimes lost their power.

Authoritarians object to universal rights of external groups to help democratic activists by using threats of national security and instability. Spokesmen of Russian and Chinese governments refer to widespread disturbances and human tragedies caused by interventions made by USA and the West to overthrow regimes of Muammar Gaddafi and Saddam Hussein in Libya and Iraq. In their opinion, encouragement and support provided by the West for democratic activists in Egypt, Syria and Yemen has destabilized the region further. Authoritarian governments have been quite effective in using disorder and human tragedy images in order to "incite anti-western discourses, to damage reputation of local activists and opposition leaders and to justify increasing pressure on opposition groups."

ROBOTLARIN YÜKSELİŞİ NE GETİRİR?

WHAT RISE OF THE ROBOTS MAY CAUSE?

Mark Mardell

Robotların yükselişi önümüzdeki yılın hikâyesi olmaya aday. Sanayi devrimi döneminde fabrikalardaki makine kırıcılar hareketinin isyanından beri mekanizasyon insanların işlerini elinden almaya devam ediyor. Ama dönüşüm hiç bu kadar hızlı olmamıştı.

Birçok insan yakın gelecekte yapay zekânın insan zekâsına üstün gelmesinin mümkün olmadığını düşünüyor. Dolayısıyla bu konuda etik tartışmalara başlamak için henüz erken. Ancak her gün makineler eskiden sadece insanların yapabildiği başka bir işi öğreniyor. 3 boyutlu yazıcılar ulaşım ve üretim alanındaki istihdam ihtiyacını ortadan kaldırıyor. Sürücüsüz araçlarsa yakın gelecekte bizi bekliyor. Kamyon şoförlüğünün ABD sınırları içindeki en yaygın meslek olduğunu düşünürseniz bu oldukça korkutucu bir gelişme.

'Bazı işkolları makineleşme tarafından yok edilecek'

Araştırmacılar ABD'deki işkollarının yarısının 2033 yılı itibariyle makineleşme tarafından yok edileceğini söylüyor. Sırada ise tıp, hukuk ve habercilik – evet, habercilik– gibi yükseköğrenim derecesi gerektiren işler olabilir. Bankacıları da unutmayın. Otuz bin kişiye istihdam sağlayan Boston'daki State Street bankasının başkanı Michael Rogers, 2020 yılına kadar 5 çalışanından birinin yerinin bir algoritma tarafından doldurulacağını düşünüyor.

Politikacıların artan eşitsizliğe karşı çözüm önerisi yok

Bu konuda öne sürülen nadir çözüm önerilerinden biri ''Tamamen Makineleşmiş Lüks (veya boş vakit) Komünizmi' yani kısaca TMLK. Bu görüş, tüm ihtiyaçlarımızın maliyetinin düşmesinden sonra insanların gelir seviyelerinden bağımsız olarak istediği çoğu şeye sahip olabileceklerini iddia ediyor. Tabi şirketlerin sahipleri tüm kazançlarını kendilerine saklamazsa...

Robotlar kimin mülkiyetinde olacak?

Bazı solcu düşünürler ise bu konuda oldukça karamsar. Onlar, sürecin fakirlere karşı bir savaşa yol açacağını ve işçilerin ortadan kalkacağını iddia ediyorlar. İlk defa bir bilimkurgu yazarı tarafından kullanılan robot kelimesi, Çekçe ''serf'' anlamına geliyor. TMLK'nın gerçekleşmesi durumunda hepimiz kölelerimiz olan robotların sahibi olarak onların ürettiği ürünlerin de sahibi oluyoruz. Kıtlığın olmadığı bir toplumda paranın varlığı da anlamsızlaşıyor. Tabii tüm bunlar robotların kimin mülkiyetinde olduğuna bağlı. Ayrıca bu bildiğimiz anlamıyla emeğin tanımının da değişmesi anlamına geliyor.

Herkese yönelik bir sosyal yardım paketi mümkün mü? TMLK'dan daha ılımlı bir yaklaşım ise vatandaş aylığı ya da evrensel asgari ücret olabilir, yani işsizler de dahil olmak üzere herkese bir maaş bağlanması. Çağımızın bakış açısı böyle bir uygulamaya sıcak bakmayacaktır. Çünkü seçmenler hâlihazırda elit kesimin yerli parazitlere ya da göçmen nüfusa hak etmedikleri bir koruma sağladığını düşünüyor. Dolayısıyla, toplumun zenginden fakire tüm tabakalarını kapsayacak bir sosyal yardım paketi politik olarak çok başarılı bir hamle olmayabilir. Elimizde "aylık" gelire göre düzenlenmiş bir yaşamın da devlet yardımı ile geçinmekten daha tatmin edici, yüceltici olacağına dair somut bir delil de bulunmuyor.

İngiltere'de 1 milyon kişi makineler nedeniyle işsiz kalabilir

İngiltere'de yapılan bir araştırma 2030 yılına kadar yaklaşık 1 milyon kişinin işini makinelerin yapacağını öne sürdü. Oxford Üniversitesi ve Deloitte şirketi tarafından gerçekleştirilen araştırmaya göre, İngiltere'nin kamu sektöründeki 850 binden fazla ''tekrarlanan ve tahmin edilebilir'' iş rollerini makinelerin üstlenmesi olasılığı yüzde 77. İngiltere'de kamu sektöründe 1.3 milyon kişinin yaptığı idari görevlerin çoğunun makinelere devredilmesi söz konusu.

Araştırmaya göre öğretmenler, polis memurları ve sosyal görevlilerin işlerinin belli bir kısmı makinelere verilirse, bu personel farklı işlere kaydırılacak ya da işten çıkarılacak. Araştırma özellikle kamu sektörüne yoğunlaşıyor. Deloitte Şirketi'nin daha önceki çalışmaları makineleşmenin önümüzdeki 20 yıl içinde tüm sektörleri etkileyeceğini ortaya koymuştu. Rapor, ulaşım ve depolama alanında yüzde 74, toptan ve perakende ticarette yüzde 59 ve üretim sektöründe yüzde 56 oranında makineleşme yaşanacağını öne sürüyor.

Buna rağmen Deloitte araştırması makineleşmenin büyük bir işsizliğe neden olmayacağını, son 140 yılda makinelerin daha fazla iş yarattığını savunuyor. Rapor makinelerin dokunamayacağı iş rolleri arasında eğitim, sağlık, bakım sektörü ve halka birebir iletişim gerektiren işleri sayıyor. Makineleşme kamu görevlerinde kısıntılara gitmek isteyen hükümet için cazip bir seçenek olabilir. Çünkü 2030 yılına kadar kamu sektöründe makineler kullanılırsa 17 milyar sterlinlik bir tasarruf elde edilebilecek. ''Tekrarlanan ve tahmin edilebilir'' iş rollerinin makinelere devredilmesi, yerel yönetimlerde çalışan ve 2001'de 99 bin, 2015'te 87 bin olan idari personelin 2030 yılında 4 bine düşmesi anlamına geliyor.

Pizza Ustası Robotlar

Robot teknolojisi sürekli gelişiyor. Bu da, robotların insan gücünün yerini aldığı veya insanlara yardımcı olduğu sektörlerin sayısını artırıyor. Robotlar artık gıda sektöründe de kendini göstermeye başladı. Çok sayıda pizzacı, robot teknolojisinden faydalanmaya başladı bile. Amaç kârlılığı artırmak. Peki robotlar, gıda sektöründe çalışan insanların işsiz kalmalarına yol açar mı? Zume Pizza şimdiden iki robotu işe almış. Robot, domates sosu ve diğer malzemelerle donatılan pizza hamurunu fırına koyuyor.

Zume Pizza'nın en büyük yeniliği ise, 56 fırınlı bir pizza kamyonu. Kamyon sokaklarda tur atarken sipariş alabiliyor ve pizza tam 3 dakika 15 saniye içinde pişirilip müşteriye teslim ediliyor. Firma, müşterilerin ne zaman ve ne çeşit pizza ısmarlayacağını tahmin edebilen bir yazılım programı sayesinde teslimat sürelerini de kısaltıyor.

Alex Garden, "İnsanların çalışma şeklinde büyük değişiklikler görmeyi bekliyoruz. Ama sonuçta onların katkısı çok önemli. Sıkıcı, kendini tekrar eden, tehlikeli işleri robotlara teslim edip, insanların daha değerli işler yapmasını sağlayacağız. Henüz mevcut olmayan, yeni ve harika çalışma modelleri ortaya çıkacak'' şeklinde konuşuyor. Bu gelişmeler yeni bir dönemin sadece başlangıcı. Artık mutfaklarda robotların çalışmasına alışmamız gerekiyor.

(BBC Radio 4 – 30 Aralık 2016,
Amerikanın Sesi – 27 ve 31 Ekim 2016)

Makineler her zaman kibarlar. Hiç bir zaman tatile çıkmıyorlar. İşe geç kalmadıkları gibi onlardan kaynaklanan bir iş kazası ya da cinsiyet, ırk ayrımcılığı davası da yok. İnsanların çalışma şeklinde büyük değişiklikler olacak. Ama sonuçta onların katkısı çok önemli. Sıkıcı, kendini tekrar eden, tehlikeli işleri robotlara teslim edip, insanların daha değerli işler yapması sağlanabilir. Henüz mevcut olmayan, yeni çalışma modelleri ortaya çıkacak.

Machines are always polite. They never go on a holiday. They don't come late to work as well as there is no lawsuit filed by them due to occupational accident or gender, race discrimination. There will be huge changes in people's way of working. But at the end, their contribution is very important. Boring, repeated, dangerous works may be assigned to robots and humans may do more precious works. New employment models which don't exist yet will appear.

Rise of robots may become the story of next year. As of the rebellion of Luddite movement in factories during the industrial revolution, mechanization continues to take over people's jobs. However, transformation has never been faster before.

Many people believe that prevalence of artificial intelligence over human intelligence is not possible in near future. Thus, it is still early to initiate ethical discussions on this matter. However, machines keep learning another job each day which was done only by humans in the past. 3-dimension printers eliminate need for employment in transportation and manufacturing fields. Driverless vehicles expect us in near future. Considering that truck driving is the most common job within borders of USA, this is a quite frightening development.

'Some business lines will be wiped out by mechanization'

Researchers tell that half of business lines in USA will be wiped out by mechanization as of year 2033. Works which require higher education such as medicine, law and journalism– yes, journalism– may be on the line. And don't forget bankers. Michael Rogers, president of the State Street bank in Boston which employs thirty thousand people believes that one of each 5 employees will be replaced by an algorithm until year 2020.

Politicians have no solution to offer against increasing inequality

One of the rarest solutions offered on this matter is "Fully Mechanized Luxury (or free time) Communism", in other words, briefly FMLC. This point of view asserts that after reduction of cost of our needs, people may own most of things they want regardless of their income level. Of course, if company owners don't keep the entire profit to them...

Who will own the robots?

Some left wing philosophers are quite pessimist on this matter. They think that this process will result in a war against poor people and workers will be removed. The term "robot" used for the first time by a science-fiction writer means "serf" in Czech language. In case of implementation of FMLC, we all, as owners of robots being our slaves will become owner of products produced by them. In a society where there is no famine, existence of money becomes meaningless. Of course, all of these depend on who owns the robots. Furthermore, this means a change in meaning of labor as we know.

Is a social welfare package possible for everyone? Another approach which is more moderate than FMLC may be a citizen wage or universal minimum wage which means putting everybody on salary including unemployed people. Perspective of our age wouldn't lean towards such a practice because electorates currently think that elite groups provide an undeserved protection to local parasites or immigrant population. Therefore, a social welfare package which involves all social layers from rich to poor people may not be a successful move in political terms. We have also no concrete evidence stating that a life regulated as per "monthly" income would be more satisfactory and elevatory than being dependent on grant-in-aid.

1 million people in England may become unemployed due to machinery

A research made in England asserted that machinery will perform work of approximately 1 million people until year 2030. According to the research made by Oxford University and Deloitte company, the probability of machinery assuming over 850 thousand "repeated and predictable" business roles in public sector of England is 77 per cent. Take-over of majority of administrative duties performed by 1.3 million people in public sector of England to machinery is in question.

According to the research, if part of works of teachers, police officers and social workers are taken over by machinery, these personnel will be assigned to different jobs or will be discharged. The research focuses especially on the public sector. Deloitte Company's previous works revealed that machinery will affect all sectors within next 20 years. The report sets forth that mechanization will occur at the level of 74 percent in transportation and storage fields, 59 percent in wholesale and retail trade and 56 per cent in production sector.

Notwithstanding, the Deloitte research argues that mechanization won't cause an excessive unemployment and that machinery has created more jobs in the last 140 years. Report specifies education, healthcare, nursing sectors and jobs which requires one-to-one communication among business roles which cannot be touched by machinery. Mechanization may be an attractive option for the government which wants to cut back on public duties because if machinery is used in the public sector until year 2030, 17 billion pounds could have been saved. Take-over of "repeated and predictable" business roles means decrease in number of administrative personnel employed in local administrations to 4 thousand in year 2030 which was 99 thousand in 2001 and 87 thousand in 2015.

Pizza Making Robots

Robot technology develops constantly. And this increases number of sectors in which robots replace labor force or help humans. Robots have appeared also in food sector as well. A large number of pizza restaurant have already started to benefit from the robot technology. The goal is to increase profitability. Well, may robots lead to unemployment of people working in food sector? Zume Pizza has already employed two robots. The robot is able to put the pizza dough with tomato sauce and other ingredients to the oven.

The biggest innovation of Zume Pizza is their pizza truck with 56 ovens. While the truck tours around the streets, it is able to receive orders and pizza is cooked exactly in 3 minutes 15 seconds and delivered to customers. The company has shortened delivery term thanks to the software which is able to foresee when customer will place an order and what kind of pizza will be ordered.

Alex Garden stated that "We expect to see great changes in humans' way of working. However, their contribution is also very important. We will assign boring, repeating and dangerous works to robots and ensure humans to perform more precious works. New and great working models which don't exist yet will appear." These developments are only the beginning of a new period. Now, we should get used to employment of robots in kitchens.

(BBC Radio 4 – 30 December 2016, America's Voice – 27 and 31 October 2016)

RUSYA–TÜRKİYE YAKINLAŞMASI VE BATI

RUSSIAN- TURKISH RAPPROCHEMENT AND THE WEST

Tarihsel olarak Rusya ve Türkiye arasında süregelen bir güvensizlik var. Rusya ve Türkiye'nin bu güvensizliği nasıl aşacakları bilinmez ancak Putin'in Türkiye ile Batı arasındaki ilişkiyi yıpratmaya ve zayıflatmaya çalıştığı bir gerçek.

Historically, there is an ongoing mistrust between Russia and Turkey. I don't know how Russia and Turkey may overcome this mistrust but it is obvious that Putin aims to wear away and weaken relationship between Turkey and the West.

Rus uçağının Türk jetleri tarafından düşürülmesinden sonra Türkiye'yle Rusya arasındaki ilişkiler gerilmişti. Zamanla düzelen ilişkiler karşılıklı ziyaretlerle iyileştirildi. Rusya'nın Ankara Büyükelçisi Andrey Karlov'un suikaste kurban gitmesinin ardından İran, Türkiye ve Rusya arasında Suriye görüşmelerinin iptal edilmemesi, Moskova'nın, Türkiye'yi kendi safına çekme çabası olarak niteleniyor. Peki Rusya bu amacında başarılı olur mu? George Mason Üniversitesi'nden Profesör Deitz, Putin'in Türkiye'nin Batı ile ilişkilerini en azından zayıflatabileceğini şu şekilde savundu: ''Bu soruyu cevaplamak için tarihte biraz geriye gitmek gerekiyor. Hepimizin bildiği gibi Türkiye, yıllardır güvenilir ve çok önemli bir NATO müttefiki. Türkiye, NATO ittifakına çok büyük katkılarda bulundu. Üslerini NATO'ya açtı ve NATO, Rusya'nın bölgedeki faaliyetlerini izleyecek elektronik bir pencereye sahip oldu. NATO üyeleri, özellikle de Amerika, Türkiye'nin desteğinden memnunluklarını devamlı dile getirdi. Rusya Türkiye'yi NATO'dan koparmak ve Türkiye ile daha yakın iş birliği yapmak istiyor. Aslında tarihsel olarak Rusya ve Türkiye arasında süregelen bir güvensizlik var. Rusya ve Türkiye bu güvensizliği nasıl aşacaklar bilmiyorum ancak Putin'in Türkiye ile Batı arasındaki ilişkiyi yıpratmaya ve zayıflatmaya çalıştığı bir gerçek.''

Yıllardır NATO üyesi olan ve Avrupa Birliği'ne girmek için çabalayan Türkiye'nin Batı'yla ilişkisi son yıllarda neden kötüye gitti? Profesör Deitz, Türkiye'nin aslında Batı'yla ilişkileri kopararak Rusya'yla yakınlaşmadığını, aksine her iki tarafla da yakın ilişkide olmak istediğini belirtiyor. ''Türkiye son yıllarda Batı ülkeleri tarafından sevilmediğini hissediyordu. Soğuk Savaş döneminde bazı ülkeler Amerika ve Rusya ile aynı zamanda yakın ilişkiler yürüterek çıkarlarını korumaya çalışıyordu. Mısır lideri Nasır, hem Sovyetler Birliği hem de Amerika'yla yakın ilişkileri koruma açısından bir dahi olarak anılır. Bence Türkiye de şimdi bunu sağlamaya çalışıyor. Türkiye'nin uzun zamandır Avrupa Birliği'ne girmek istediğini biliyoruz. Ancak Suriye sorunu devam ediyor ve Türkiye'nin Batılı müttefiklerinden farklı düşündüğünü görüyoruz.

Following downing of Russian warcraft by Turkish jets, tension between Turkey and Russia escalated. Relations getting better in course of time are ameliorated upon mutual visits. After assassination of Russia's Ankara Ambassador Andey Karlov, non-cancellation of negotiations on Syria between Turkey and Russia is considered as an effort of Moscow to pull Turkey towards its side. Well, may Russia achieve its objective? Professor Deitz from George Mason University argued how Putin may at least weaken relations between Turkey and the West as following: "In order to answer this question, we should go back in time. As everybody knows, Turkey is a reliable and very important NATO ally for many years. Turkey has made great contributions in NATO alliance. It has opened its bases to NATO and NATO has acquired an electronic window to follow up Russia's activities in the region. NATO members, especially USA stated continuously their satisfaction about Turkey's support. Russia wants to move Turkey away from NATO and to establish a closer relationship with Turkey. Actually, historically there is an ongoing mistrust between Russia and Turkey. I don't know how Russia and Turkey may overcome this mistrust but it is obvious that Putin aims to wear away and weaken relationship between Turkey and the West."

Why does relationship of Turkey with the West, being a NATO member and making efforts in order to be admitted to the European Union for many years get worse in recent years? Professor Deitz stated that actually Turkey doesn't move away from the West and get closer to Russia, contrarily, it states that it wants to establish close relations with both parties. "Turkey felt that it was not liked by the Western countries in recent years. During the Cold War period, some countries aimed to protect their interest by establishing close relations with USA and Russia at the same time. Egyptian leader Nasr is mentioned as a genius in terms of preserving close relations both with the Soviet Union and USA. I think Turkey is now trying to enable this. We know that Turkey wishes to join the European Union. However, Syrian conflict still continues and we see that Turkey thinks differently from its Western allies. Erdoğan also shows clearly his discontent about the European Union as well."

How Turkey's investigation on the assassination of Russian Ambassador together with Russian representatives was responded by the USA? Professor Deitz said that if wrong steps are taken, he worries that Turkey may move away from USA and the West and get closer with Russia. "I also have worry for this although I think that Turkey's relations with the West will be put on the right track once again. In my school years, my teacher was usually telling 'look at the map, examine the map basing on Turkey' by continuously pointing it out during the course of Strategic Issues. We see that Russia has almost surrounded Turkey. There is Russia at the north, Iran at the east and Syria at the south. In my opinion, Turkey knows that Russia may try to make trouble considering occupation of Crimea by Russia and takes its steps carefully. Besides, it has acquired the opportunity to put pressure on the West about European Union membership and Syria issues."

Well, the West and especially USA do have anything to do to prevent rapprochement of Turkey and Russia? Deitz's opinions on this matter are as following: "I think the West has a weak trump card. European Union wishes to decrease number of refugees who will come from Syria. Responsibility of immigrants is also weighed upon Turkey. Turkey is not contented with the pressure exercised by EU and USA. All problems may be solved although they are not easy. However, a new administration will come into office soon in USA and nobody is able to foresee policies of Trump's cabinet. It would be wrong to expect an important step from USA during this process in which former cabinet transfers its duties to the new cabinet."

Well, how may USA end the ISIS threat without playing the leader in international arena? According to Professor Deitz, a leader who knows regional issues well should ameliorate relations with Turkey and give more responsibilities to Turkey." The only thing I know is we cannot defeat ISIS without support of Turkey. If Turkey doesn't stand with the West, it would be very hard to defeat ISIS."

(America's Voice– 2 January 2017)

Erdoğan da, Avrupa Birliği'nden duyduğu hoşnutsuzluğu açıkça gösteriyor.''

Türkiye'nin, Rus Büyükelçisi'ne yapılan suikastı Rus yetkililerle birlikte soruşturacak olması, Amerika'da nasıl yankı buldu? Profesör Deitz, yanlış adımlar atılırsa Türkiye'nin Amerika ve Batı'dan koparak giderek Rusya'ya daha çok yakınlaşacağı kaygısı taşıdığını söyledi. ''Türkiye'nin Batı ile olan ilişkilerinin tekrar rayına oturacağını düşünmeme rağmen ben de bu kaygıyı taşıyorum. Okul yıllarımda Stratejik Sorunlar üzerine aldığım derste hocam devamlı olarak haritayı göstererek 'haritaya bakın, Türkiye'yi esas alarak haritayı inceleyin,' derdi. Rusya'nın Türkiye'yi neredeyse sardığını görüyoruz. Kuzeyde Rusya, doğuda İran ve güneyde de Suriye var. Bence Türkiye, Rusya'nın Kırım'ı işgaline bakarak sorun çıkarmaya çalışabileceğini biliyor, adımlarını dikkatli atıyor. Bunun yanında da Batı'ya Avrupa Birliği üyeliği ve Suriye konularında baskı uygulama fırsatı yakalamış oluyor.''

Peki Batı'nın ve özellikle Amerika'nın Türkiye'nin Rusya'ya yakınlaşmasını önlemek için yapabileceği bir şey yok mu? Deitz'in bu konudaki görüşleri şöyle: ''Batının elinde güçsüz bir kart olduğunu düşünüyorum. Avrupa Birliği, Suriye'den gelecek göçmen sayısını azaltmak istiyor. Göçmenlerin sorumluluğu da sadece Türkiye'nin omuzlarına bırakıldı. Türkiye, AB ve ABD'nin yaptığı baskıdan hoşnut değil. Kolay olmasa da bence bütün bu sorunlar çözülebilir. Ancak yakında ABD'de yeni bir yönetim göreve başlayacak ve Trump kabinesinin nasıl bir politika izleyeceğini kimse öngöremiyor. Eski kabinenin görevi yeni kabineye devrettiği bu süreçte Amerika'dan önemli bir adım beklemek hata olur.''

Peki Amerika, uluslararası arenada liderlik rolü oynamadan IŞID tehlikesini nasıl bitirebilir? Profesör Deitz'e göre, bölge sorunlarını iyi bilen bir liderin Türkiye ile ilişkileri geliştirip Türkiye'ye daha fazla sorumluluk vermesi gerekir. Bildiğim tek şey IŞID'i Türkiye'nin desteği olmadan yenemeyeceğimiz. Eğer Türkiye Batı'nın yanında yer almazsa IŞID'i yenmek çok zor olur.''

(Amerikanın Sesi– 2 Ocak 2017)

TÜRKMENLERİN DURUMU
KERKÜK'ÜN SAHİBİ KİM?
STATUS OF TURKMEN
WHO IS THE OWNER OF KIRKUK?

Kerkük'ün nihai statüsü meselesi, halen Irak'ın geleceğinin en çetrefilli konu başlıkları arasında yer alıyor. Irak'taki Kürt siyasi partiler, Kerkük'ü federal bir Kürt devleti içine alma yollarını araştırıyorlar, ancak bunun da sonucunda Iraklı Türkmenlerin hassasiyetlerine dokunulmuş olacak. Türkmenler Kerkük'ü atalarından yadigar kalmış bir başkent ve kültür merkezi olarak görüyorlar. Kerkük'e yönelik olarak Türkmenlerin iddialarını anlamak ise, potansiyel olarak patlayıcı bir sorunu etkisiz hale getirmek için gereklidir.

The question of the final status of Kirkuk is still one of the toughest topics of the future of Iraq. Kurdish political parties in Iraq are looking for ways to get Kirkuk into a federal Kurdish state, but this will also result in offending the Iraqi Turkmen. Turkmens regard Kirkuk as a capital city and cultural center inherited from their ancestors. Understanding the Turkmens' claims for Kirkuk is necessary to neutralize a potentially immediate problem.

BAŞ TARAFI SAYFA 1'DE

Kerkük kenti

Kerkük'ün durumu, Irak'ın başlıca 'parlama noktalarından' biri olmaya devam etmektedir. Kuzey Irak'ın merkezinde 750.000'den fazla nüfuslu bir kent, Irak'ın rezervlerinin yüzde 40'ını elinde bulunduran petrol sahalarıyla yan yana duruyor ve çevresinde Irak'ın en zengin tarım arazilerinden bazılarıyla çevrili. Kerkük'ün tarihi karmaşık olup hükümdarlığa yönelik rakip iddialarla dopdoludur.

Kerkük'ün tarihi, binlerce yıl öncesine dayanıyor. Osmanlı İmparatorluğu, Kerkük'ü –ve şu anda Irak olarak bilinen bölgenin büyük bir kısmını- 1534 yılında kendi topraklarına kattı. Kerkük'ün önemi, Osmanlı'nın Şehrizor sancağının başkenti haline geldiği on sekizinci yüzyılda arttı. Burası, Kerkük, Erbil ve Süleymaniye topraklarını kapsamaktaydı. 1869-1872 yılları arasında Bağdat valiliği yapmış olan Mithat Paşa'nın reformlarıyla birlikte, Şehrizor ismi Kerkük sancağına verildi (burası bugünkü Kerkük ve Erbil topraklarına karşılık geliyor). 1879 yılında ise, Osmanlı'nın İstanbul'da bulunan hükümeti, Musul vilayetini kurdu. Burası ise, bugün Kuzey Irak olarak bilinen toprakların büyük kısmını içermekteydi. Kerkük, önemli bir garnizon kenti olarak kaldı. Dil ve nüfusun bileşenleri sebebiyle, devlet görevlileri ve jandarmanın devşirildiği önemli bir merkez halini aldı. Osmanlı kültürü kentte yaygınlaştı. Türkmenler, tüccar sınıfı egemenlikleri altına aldılar ve kente ekonomik istikrar kazandırdılar.

Dünya Savaşı'ndaki mağlubiyetinin ardından Osmanlı İmparatorluğu, Orta Doğu'daki topraklarının büyük kısmını kaybetti. Ancak, Kerkük'ün çoğunluğu Türk olduğu için Osmanlı hükümeti bu topraklara dair iddialarından vazgeçmeyi reddetti. Bab-ı Ali, 14 maddeli Woodrow Wilson İlkeleri'ni temel alarak iddiasını gerekçelendirdi; keza bu maddelerin 12'ncisine göre, bugünkü Osmanlı İmparatorluğu'ndaki Türk kesimlerine güvenli bir egemenlik tanınmalıydı.

1919 yılında Paris'te gerçekleşen Barış Konferansı'na katılan Osmanlı delegasyonu ise, Asya'da Türk topraklarının güneyde Musul ve Diyarbakır'la sınırlandırıldığını, ayrıca Akdeniz'e kadar olan bölgede Halep'in bir parçası olduğunu ileri sürdü.

O dönemde Kerkük'ün önde gelen aileleri Türkmen'di: Türkçe'de isimleri petrol üreticisi anlamına gelen Neftçiler, 1693 yılındaki bir imparatorluk fermanından bu yana petrol sızıntılarına sahiplerdi ve bunları işletiyorlardı. Yakupoğulları toprak sahibiydi. Kırdarlar, hem toprak sahibi hem de tüccardı. Ayrıca, kent, Osmanlı'da yüksek düzeylere gelmiş, ancak müttefikleri imparatorluğun dağılmasına yol açtıktan sonra kendi ülkelerine geri çekilen çok fazla sayıda asker ve devlet görevlisine ev sahipliği yapmıştı. Türkmenler, Osmanlı yönetimi altında sahip oldukları sosyal nüfuzu ellerinde tuttular. Keza, Türkçe, sadece sancak içinde değil aynı zamanda Bağdat'ta da iletişim dili olmaya devam etti. Tek yerel gazete Türkçe çıkan Necme idi ve Türkmen yazarların oluşturduğu bir dernek vardı. Britanyalı yerleşik idari müfettiş yardımcısı A. F. Miller sadece Türkçe konuşabiliyordu; Arapça veya Kürtçe konuşmaya fazla ihtiyacı olmuyordu. Britanya'nın Musul'daki konsolos yardımcısı Wilkie Young ise şöyle yazmıştı: "Kerkük kentinde 7000 hane var ve nüfus 40.000 kadar. Bunların 2500'ü Yahudi ve sadece 630 Hıristiyan var. Gerisi, Türkmen kökenli Müslümanlar. Kullanılan dil de dolayısıyla Türkçe."

Kuzey Irak'taki bir başka Britanyalı siyasi yönetici W. R. Hay da Kerkük üzerinden geçerek Musul'dan güneye Mandali'ye dek inen Türkmen hilalini benzer şekilde tarif etmişti: "Kerkük, bu Türk nüfusunun ana merkezidir. Yakınlarındaki birçok köyde Türkçe konuşuluyor; diğer kasabalar ise Kürtler ve Araplarla çevrili, birbirinden izole durumdaki topluluklar. Kerkük ve Erbil'in çok fazla sayıdaki orta sınıf Türk'ü –ki bunların elinde birkaç arazi var, ama aynı zamanda gelirlerini de artırmak istiyorlar- okuma yazma öğreniyorlar, Avrupai giyiniyorlar ve hükümet hizmetine giriyorlar. Kerkük ve Erbil –özellikle de Kerkük- Osmanlı hükümetine çok fazla sayıda yetkili temin etti." Britanya hükümetinin o dönemde İstanbul'da konuşulan Türkçe'nin aynısıyla kent sakinlerine duyurularda bulunması, Kerkük'ün Türk niteliğinin bir kanıtıdır.

İşgalci güç olarak Britanya, halk oy-

CONTINUED FROM PAGE 1

Kirkuk city

The situation in Kirkuk continues to be at the center of Iraq. A city located at the center of Northern Iraq with a population of more than 750,000 is next to the oil fields comprising 40% of oil reserves of Iraq and it is surrounded by some of Iraq's richest agricultural land. The history of Kirkuk is complex and it is filled with competing claims for rulership.

The history of Kirkuk dates back thousands of years. The Ottoman Empire annexed Kirkuk, and a large part of the region known today as Iraq, in 1534. The significance of Kirkuk increased in 18th century when it became the capital of Shahrizor district of Ottoman Empire. This region included the lands of Kirkuk, Erbil and Sulaymania. With the reforms of Mithat Pasha, who acted as governor og Baghdad between 1869 and 1872, Kirkuk district was named Shahrizor (this region corresponds to land of Kirkuk and Erbil today). In 1879, the Ottoman government located in Istanbul established Mosul province. This included most of the land known today as Northern Iraq. Kirkuk remained a significant garrison city and became an important center where government officials and gendarmeries were recruited due to the components of language and population. Ottoman culture became widespread in the city. The Turkmen dominated the mercantile class and established economic stability for the city.

After the defeat in World War I, Ottoman Empire lost most of its land in the Middle East. However, as the majority of Kirkuk was Turkish, Ottoman government refused to give up its claims for these lands. Ottoman Porte grounded its claims based on Principles of Woodrow Wilson consisting of 14 articles; according to 12th of these articles, a safe sovereignty should be provided to the Turkish regions located in the Ottoman Empire. The Ottoman delegation that participated in the Peace Conference held in Paris in 1919 claimed that "the territory of Turkey in Asia is restricted to Mosul laması yoluyla ülkede Haşimi monarşisinin getirilmesini meşrulaştırmaya çalıştı. 1921'de temmuz referandumu sırasında Kerkük halkı, hem yeni Irak Krallığı'nın içine dahil edilmeyi hem de Britanyalılar'ın seçtiği kral olan Faysal'ı reddettiler. Kerküklü yetkililer, Faysal için 23 Ağustos 1921 yılındaki göreve gelme töreninde yer almadılar. Kerkük halkı, yüzünü Bağdat'a dönmek yerine, kendisini Türkiye ile özdeşleştirmeye devam etti. Irak için Britanya'nın ilk yüksek komiseri olan Sör Arnold Wilson (1917-20) şöyle bir gözlemde bulundu: "Kerkük her zaman için Türk memur sınıfının kalesi oldu ve buradaki Türkiye yanlısı görüşler, işgalci güçler üzerinde rahatsız edici bir unsur oluşturdu." Britanya sivil idaresi nezdinde Doğu'dan sorumlu katiplik yapan, ardından da Irak'ın yüksek komiserliğini yürüten Gertrude Bell, Kerkük'ün Türk niteliğini şu şekilde tanımladı: "Kerkük sakinleri büyük oranda Türk kanından gelmektedir. Selçuklular'a dek uzanan Türk yerleşimcilerin neslindendirler."

Britanya yüksek komiserliği, Kerkük'ün ileri gelenlerini Irak'ın yeni Kurucu Meclisi için yapılacak seçimlere katılmaya ikna etmek için Türkmen bir mutasarrıf atadı ve diğer Türkmen yetkilileri Kerkük'teki üst düzey idari pozisyonlara getirdi. Londra, Kerkük'ün Britanya tarafından gerçekleştirilen 1923 senesindeki seçimlere katılmasını istiyordu. Böylelikle, Bağdat'taki yeni yöneticilere meşruiyet sağlanacaktı. Kerkük sakinleri, seçim sürecine katılımlarını dört koşula bağladılar:

1-Yerel seçim usullerine hükümetin müdahale etmemesi,

2-Bölge idaresinin Türk özelliğinin korunması,

3-Türkçe'nin bölgenin resmi dili olarak tanınması,

4-Bağdat'taki daha sonraki kabinelere Kerküklüler'in atanması.

and Diyarbakir in the south and that in the region ranging to Mediterranean, Aleppo is a part of the Ottoman Empire".

At that time, the leading families of Kirkuk were Turkmen: The Neftians, which means oil producers in Turkish, had owned and operated oil fields since the imperial decree of 1693. Yakupoğulları were the land owners. Kırdarlar were both land owners and merchants. In addition, the city hosted a large number of soldiers and government officials, who achieved high levels in the Ottoman Empire, but retreated to their homelands after its allies led to the fall of the empire. The Turkmen kept the social influence they had under Ottoman rule. Likewise, Turkish continued to be communication language not only in the district but also in Baghdad. The only local newspaper was Necme, published in Turkish, and there was an association established by Turkmen writers. A.F. Miller, resident administrative inspector assistant from Britain could only speak Turkish; he did not to speak Arabic or Kurdish very much. Wilkie Young, the vice consul of Britain in Mosul Wrote as follows:

"There are 7000 households in Kirkuk city and the population is around 40,000. Of these, there are 2,500 Jews and only 630 Christians. The rest are Turkmen Muslims. Therefore, the language used is Turkish." W.R. Hay, another British political executive in Northern Iraq, similarly described the Turkmen crescent descending from Mosul southward to Mandali through Kirkuk. "Kirkuk is the main center of this Turkish population. Turkish is spoken in many villages nearby; other towns are isolated communities surrounded by Kurds and Arabs. Many middle class Turks of Kirkuk and Erbil, who own a few land but also want to increase their income, are learning how to read and write, dressing up in European style and are being employed in the government. Kirkuk and Erbil – especially Kirkuk – provided many authorities to the Ottoman government. "The British government's announcement of the same Turkish language as that spoken in Istanbul at that time to the residents of the city proves Turkish characteristics of Kirkuk.

As an invading force, Britain tried to legitimize the adoption of the Hashemite monarchy in the country through referendum. During the referendum conducted in July 1921 , people of Kirkuk rejected both being included in the new Iraqi kingdom and King Faisal, the king appointed by the British. The Kirkuk authorities did not participate in the referral ceremony held for Faisal on August 23, 1921. Instead of facing Baghdad, people of Kirkuk continued to identify with Turkey. Sir Arnold Wilson (1917-20), the first high commissar of Britain for Iraq, stated as follows: "Kirkuk has always been the residence of the Turkish civil servant class, and pro-Turkish views there have always constituted an uncomfortable element on the invading forces." Gertrude Bell, who was the clerk in charge of the East before the British civilian administration and then acted as the high commissioner of Iraq, described the Turkish characteristic of Kirkuk as follows: "Kirkuk residents are greatly of Turkish origin. They are descendants of the Turkish settlers which date back to the Seljuks."

In order to convince the elders of Kirkuk to participate in the elections to be held for the new Constituent Assembly of Iraq, the British high commissariat appointed a Turkmen governor and assigned other Turkmen authorities to senior administrative positions in Kirkuk. London wanted Kirkuk to participate in the 1923 elections held by Britain. Thus, the legitimacy of the new administrators in Baghdad would be ensured. Residents of Kirkuk depended their participation in the election process to four conditions:

1-Government's non-intervention with local electoral procedures,
2-Preservation of Turkish characteristics of regional administration,
3-Recognition of the Turkish language as the official language of the region,
4-Assignment of Kirkuk residents to following cabinet councils in Baghdad.

When Sayyid Abd al-Rahman al-Gaylani established the first cabinet council in Iraq on October 25, 1920, the minister of education and health was Izzet Pasha. Izzet Pasha was a retired Turkmen general from Kirkuk.

In July 1923, Prime Minister Abd al-Muhsin al-Sadun sent a fax to the deputy governor in Turkish and confirmed that the Cabinet of Ministers in Baghdad accepted the second and third conditions. Although all these were not enough for local residents of Kirkuk, this still indicated that Baghdad actually recognized their authority.

On September 30th, 1924, the League of Nations established a commission in order to decide for the future of the Mosul province. The Commission visited the main regions and spent about two months in the disputed area and interviewed with local people and residents. It did not relate lan-

Sayyid Abd al-Rahman al-Gaylani, 25 Ekim 1920'de Irak'taki ilk kabinesini kurduğunda, Eğitim ve Sağlık Bakanı İzzet Paşa'ydı. İzzet Paşa, Kerkük'ten gelen emekli bir Türkmen generaldi.

1923 yılı temmuz ayında ise Başbakan Abd al-Muhsin al-Sadun, Türkçe olarak vali yardımcısına bir faks gönderdi ve Bağdat'taki Bakanlar Kurulu'nun ikinci ve üçüncü koşulları kabul ettiğini teyit etti. Kerkük'ün yerel eşrafı açısından tüm bunlar yeterli olmasa da, Bağdat'ın onların yetkisini fiili olarak tanıdığını gösterdi.

30 Eylül 1924 tarihinde, Milletler Cemiyeti, Musul vilayetinin geleceğine karar verilmesi için bir komisyon kurdu. Komisyon, başlıca bölgeleri ziyaret ederken, tartışmalı alanda iki ay kadar vakit geçirdi; yerel eşrafla ve diğer sakinlerle görüştü. Dil konusunu sadakatle ilişkilendirmedi ve Arapça konuşan birçok kişinin kendilerini Irak'tan daha çok Türkiye'ye yakın hissettiklerini fark etti. Komisyon, Türkler ile Türkmenler arasında bir fark olduğu yönünde Britanyalılar'ın iddialarını da haklı çıkaracak bir kanıta rastlamadı. Üç ülkenin Musul vilayetinin statüsünü nihai olarak sonuçlandırıp, bölgeyi –Kerkük dahil- Irak'a vermeleri ise, 5 Haziran 1926 tarihinde Türk, Britanyalı ve Iraklı temsilcilerin Ankara'da üçlü bir antlaşma imzalamalarıyla mümkün oldu.

Irak'a bağımsızlığını vermeden önce Britanya'nın gözetimindeki Irak hükümeti, Arap çoğunluğu azınlık haklarına saygı göstermeye zorlamaya çalıştı. Irak meclisi, 1931 yılında 74 sayılı Yerel Diller Yasası'nı çıkararak, Kerkük dahil kuzeydeki birçok eyalette resmi dili Türkçe ve Kürtçe yaptı. Yasa aynı zamanda, öğrencilerin çoğunluğunun ana dili ne ise eğitim dilinin de aynı olması gerektiğini hükme bağladı. Yasaya göre, hem Kerkük hem de Kifri, Türkmen çoğunluğa sahipti.

Milletler Cemiyeti'ne kabul edilmenin bir koşulu olarak 30 Mayıs 1932 tarihinde Irak hükümeti, azınlık dilleri, yerel idare, mahkemeler ve ilk öğretimin fonksiyonlarını yerine getireceği yerleri belirledi. Bu açıklama, Irak'ın azınlıklara yönelik girişimlerinin yeniden açıklanmasıyla birlikte 1925 anayasasına eklendi.

Açıklamanın birinci maddesinde, hiçbir yasa, yönetmelik veya resmi bir eylemin, azınlıklar için belirlenen haklara müdahale edemeyeceğini belirtti. Her ne kadar Arapça, Irak'ın resmi dili olsa da, Kürtçe Süleymaniye'de doğal bir şekilde resmi dil halini aldı. Hem Kürtçe hem de Türkçe, Kerkük ve Kifri'nin resmi dilleri halini aldı. Buna göre, Kerkük'e atanan Iraklı yetkililer sadece Arapça konuşmamalı, aynı zamanda Kürtçe ve/veya Türkçe'ye hakim olmalı. Aynı madde, Irak mahkemelerinin Kürtçe ve Türkçe ifadeleri kabul etmesi gerektiğini belirtti. 10.madde, bu hakları Milletler Cemiyeti'nin güvencesi altına koydu. Cemiyet 1946 yılında dağıldığında, BM, bu güvenceler için sorumluluk üstlendi. BM'nin bu yükümlülükleri halen yürürlükte bulunuyor.

Bağımsızlık Sonrası Dönemde Kerkük

Irak'ın bağımsızlığından hemen sonra ve özellikle de petrol endüstrisinin büyümesiyle birlikte Kerkük'ün demografisi değişmeye başladı. Merhum tarihçi Hanna Batatu, bu durumu şu şekilde açıklıyor: "Kerkük, çok uzak olmayan bir geçmişte Türk idi ama Kürtler peyderpey civar köylerden bu kente taşındılar. 1959 yılı itibariyle, nüfusun üçte birinden daha fazlasını oluşturur oldular ve Türkmenler, sadece nüfusun yarısını biraz geçer oldu." Kürtler, Erbil'i 'Kürtleştirirken' Kerkük, "Türkiye ile kültürel bağlarını ve etnik kimliğini" büyük ölçüde korudu.

Türkmenler'in ağırlıkta yaşadığı bölgelere Kürtler'in akın etmesi, kırılgan durumdaki demografik dengeyi alt üst etti ve on yıllar süren etnik gerilimin zeminini hazırladı. 14-16 Temmuz 1959 tarihinde, Irak Komünist Partisi'nin kurulmasıyla birlikte, Kürtler'den oluşan bir askeri birimin desteklediği Kürt bir serseri grubu, kenttekilere saldırdı, zengin Türkmenler'i ve Türkmen liderlerini hedef alıp öldürdü. Başkan Abdul Karim Kasım, bölgedeki ölü sayısının 120 olduğunu tahmin etti. Çoğu öldürülmüş ve toplu mezarlara atılmıştı. Kıyım ancak Bağdat'ın askeri müdahalesiyle sonlanabildi. Bununla birlikte Türkmen kimliği sağlam bir şekilde kaldı. 1920 yılında Bağdat'ın askeri yöneticisi Reader Bullard, 1961 yılında, "Irak'taki Türk kentlerinin en büyüğü Kerkük'tür" diye yazmıştı.

1968 yılında Baas Partisi'nin kontrolü kurmasıyla birlikte, kentteki Türkmenler'in

guage with loyalty and realized that many Arabic-speaking people felt closer to Turkey than Iraq. The Commission did not find any evidence to justify the British claims towards any difference between Turks and Turkmens. Finalization of the Mosul province by three countries and giving the region including Kirkuk to Iraq became possible upon an agreement executed in Ankara on June 5th, 1926 between Turkish, British and Iraqi representatives.

Before giving Iraq its independence, the Iraq government under the supervision of Britain tried to force the Arab majority to respect minority rights. In 1931, the Iraqi parliament passed the Local Languages Law No 74 and the official language in many northern states including Kirkuk became Turkish and Kurdish. Moreover, the law stipulated that the vast majority of students should have their native language as their language of education. According to the law, both Kirkuk and Kifri had a Turkmen majority.

As a condition of being accepted to the League of Nations, on May 30th, 1932, the Iraqi government specified minority languages and where the local administrations, courts and primary education would perform their functions. This Declaration was incorporated into the 1925 constitution, with the re-disclosure of Iraq's initiatives for minorities.

In the first article of the Declaration, it was stated that no law, regulation or official action could interfere with the rights set for minorities. Although Arabic is the official language of Iraq, Kurdish naturally become official language in Sulaymania. Both Kurdish and Turkish became official languages of Kirkuk and Kifri. According to this, Iraqi officials appointed to Kirkuk should not only speak Arabic, but also speak Kurdish and/or Turkish. The same article stated that Iraqi courts should accept Kurdish and Turkish statements. Article 10 put these rights under the guarantee of the League of Nations. When the League collapsed in 1946, the UN took responsibility for these guarantees. These liabilities of the UN are still in force.

Kirkuk in Post-Independence Period

Right after Iraq's independence and especially with the growth of the oil industry, the demography of Kirkuk began to change. The decedent historian Hanna Batatu puts this situation as follows: "Kirkuk was a Turkish in the not too distant past, but the Kurds gradually moved to this city from neighboring villages. As of 1959, they constituted more than one third of the population, and the Turkmen were slightly more than the half of the population." While Kurds were spreading "Kurdishness" in Erbil, Kirkuk kept its "cultural bonds with Turkey and ethnical identity" greatly.

Kurdish swarm into regions where mostly Turkmen lived shattered the demographic balance in a fragile state and prepared the base for the ethnical tension which lasted for decades. On 14-16th of July 1959, along with the foundation of the Iraqi Communist Party, a Kurdish gang supported by a Kurdish military unit attacked residents in the city, and targeted and killed rich Turkmens and Turkmen leaders. President Abdul Karim Kasım estimated the death toll was 120. Most were killed and thrown into mass graves. Massacre ended only with the interference of military forces of Baghdad. Still, the Turkmen identity

durumu daha da kırılgan hale geldi; keza Kerkük, Irak merkezi hükümeti ile Kürt isyancı liderler arasındaki mücadelenin can damarı oldu. Kerkük'ün Kürtlerin yönettiği otonom bir bölgeye dahil edilip edilmeyeceğine dair tartışmalar, 1970 yılında Iraklı Kürtlerle mücadele ettikleri merkezi Irak hükümeti arasında önerilen 1970 tarihli otonomi anlaşmasının çökmesine yol açtı. 1974 yılında ise, Baas hükümeti, Kerkük eyaletinin Türkmen ve Kürt nüfusunu azaltmak üzere yerel seçimlere hile karıştırdı ve Araplar'ın öncülüğündeki farklı eyaletler arasında Türkmenler'i paylaştırdı. 1975 yılında ise Irak ordusu, Kürtler'i ezmek üzere harekete geçti.

Baas rejimi, 1980'li yılların sonu ve 1990'lı yıllarda azınlıkların etnik temizliği ve baskı altında tutulmasında yeni bir süreç başlattı. 8 Kasım 1996 tarihinde BM raporunda, Türkmenler'in karşılaştıkları sorunlar detaylandırıldı. Türkmenler, keyfi tutuklamalara, ülke içinde tehcir ve sürgünlere veya kişisel mülklerine el konmasına maruz kaldılar. Bağdat, kentin ve çevresindeki yörelerin demografisini değiştirmeye çalıştı; buradan Kürtler'i ve Türkmenler'i yollayarak yerlerine Araplar'ı getirdi. Buna ilaveten, merkezi hükümet, Kerkük'teki Türkmenler'in gayrimenkul satın almaları ve satmalarını yasakladı. BM'nin bundan sonra yayımlanan bir raporunda, etnik temizlik kampanyasına yeni ayrıntılar eklendi: Baas rejiminin Türkmenleri kendilerini 1997 nüfus sayımından önce Arap olarak kaydetmeye zorlayan ve Türkmenlerin tarım arazilerini istimlak eden Baas rejimiyle birlikte farklı bir sürece girildi; bu dönemde yapılanlar 'milliyetin düzeltilmesi biçimleri' şeklinde ifade edildi. 1998 yılında BM özel raportörü Max van der Stoel'in yayımladığı bir rapor ise, Bağdat'ın Kerkük'teki Türkmenler ve Kürtlere karşı kampanyasının ciddiliğini güçlendirdi.

KERKÜK KİMİN KUDÜS'Ü?

Kürtler, uzunca bir süredir Kerkük'ün kendilerine ait olduğunu ileri sürdüler. 2001 yılı mayıs ayında Middle East Quarterly tarafından yapılan bir röportajda, Kürdistan Yurtseverler Birliği lideri Celal Talabani – ki kendisi daha sonra Irak'ın ilk savaş sonrası cumhurbaşkanı olacak- Kerkük'ü "Kürdistan'ın Kudüs'ü" olarak nitelendirdi. Rakip Kürdistan Demokratik Partisi'nin başkanı Mesut Barzani de Kerkük'ün tamamen bir Kürt kenti olduğunu ileri sürdü ve Erbil yerine Kerkük'ün Kürdistan Bölgesel Hükümeti'nin başkenti olması gerektiğinde ısrar etti. Hem Talabani hem de Barzani, Kerkük'teki petrol sahalarının kendilerine ait olduğunu iddia ediyorlar – her ne kadar Irak yasalarına göre, petrol sahaları, Irak'ın ulusal mirasının bir parçası olarak kabul edilse de.

Savaşın arifesinde, birçok dış gözlemci, Kerkük nüfusunun Türkmen niteliğini kabul etti. The Guardian'da muhabir Julian Borger, "Kerkük esas olarak Türkmen'dir"

remained intact. Reader Bullard, Baghdad's military commander in 1920, wrote "The greatest of the Turkish cities in Iraq is Kirkuk." in 1961.

As the Baath Party established the control in 1968, the situation of the Turkmens in the city became even more fragile; likewise Kirkuk was the heart of the conflict between the Iraqi central government and the Kurdish rebel leaders. The debate over whether or not Kirkuk will be included in an autonomous region administrated by Kurds has led to the collapse of a proposed autonomy agreement dated 1970 between the central Iraqi government in 1970 and the Iraqi Kurds they fought. In 1974, the Baath government rigged local elections to reduce the Turkmen and Kurdish population in the Kirkuk province, and divided the Turkmen among the different provinces under the leadership of the Arabs. In 1975, the Iraqi army marched to crush the Kurds.

The Ba'ath regime initiated a new process of ethnic cleansing and oppression of minorities in the late 1980s and during 1990s. In the UN report dated 8 November 1996, the problems Turkmen encountered were elaborated. The Turkmen were subjected to arbitrary arrests, relocation within the country and or confiscation of their personal property. Baghdad tried to change the demographics of the city and surrounding areas, it sent the Kurds and Turkmen, and brought Arabs instead. In addition, the central government forbade the Turkmen in Kirkuk to buy and sell real estate. In a UN report published later, new details were added to ethnic cleansing campaign. A new period started with the force of Baath regime on Turkmen to register them as Arabs before the 1997 population census and with Baath regime dispossessing the agricultural areas of Turkmen; anything carried out in the period were called "ways of correcting nationality". A report published by UN special rapporteur Max van der Stoel in 1998 reinforced the seriousness of Baghdad's campaign against Turkmen and Kurdish in Kirkuk.

KIRKUK TO WHOM JERUSALEM BELONG?

The Kurds long claimed that Kirkuk belongs to them. In an interview made by the Middle East Quarterly in May 2001, the Patriotic Union of Kurdistan leader Jalal Talabani, who later became Iraq's first postwar president – described Kirkuk as "Jerusalem of Kurdistan". Masoud Barzani, the chairman of the rival Kurdistan Democratic Party, argued that Kirkuk was a completely Kurdish city and insisted that Kirkuk should be the capital of the Kurdistan Regional Government instead of Erbil. Both Talabani and Barzani claim that oil sites in Kirkuk belong to them – although, according to Iraqi legislation, oil sites are considered part of the national heritage of Iraq.

On the eve of the war, many external observers accepted the Turkmen quality of the Kirkuk population. Reporter of Guardian Julian Border shared his observation "Kirkuk is essentially Turkmen". In the months before Operation Freedom for Iraq, the Turkish government noted concerns about the potential of unilaterally expanding of the influence areas of Kurdish militia. The US government guaranteed that the Kurds would not enter Kirkuk or Mosul. However, shortly after the start of hostilities, about 20,000 Kurds marched

BAŞ TARAFI SAYFA 14'TE

şeklindeki gözlemini paylaştı. Irak'a Özgürlük Operasyonu öncesindeki aylarda Türk hükümeti, Kürt milislerin nüfuz alanlarını tek taraflı olarak genişletme potansiyelleri hakkındaki endişelerini gündeme getirdi. ABD hükümeti, Kürtler'in Kerkük veya Musul'a girmeyeceği garantisini verdi. Bununla birlikte, düşmanlıkların başlamasından hemen sonra, 20 bin kadar Kürt, bu kentlere aktı; yarısı oralarda kaldı. Saddam'ın devrilmesinin ardından gelen dönemde Kürt milisler, Türkmen kentleri olan Altınköprü, Kerkük, Dakuk, Tuzkhurmatu ve Mandali'yi yağmaladılar. ABD'li güçler, bu yağma ve kıyımı engellemek adına fazla bir şey yapmadı. Peşmerge, Kerkük'teki terk edilmiş hükümet ofislerini soydular; Kerkük'ün bir Kürt kenti olduğu yönündeki iddialarına karşı çıkan kanıtları ortadan kaldırmak üzere arazi tapularını ve doğum kayıtlarını yaktılar.

ABD'nin kırmızı çizgilerinin geçici olduğu görülünce, Kürtler, göç etmeye devam ettiler. 2004 yılı ağustos ayında ise, gazeteciler, günde 500 kadar Kürt'ün Kerkük'e girdiğini aktardı. Bu, seçim öncesi bir nüfus sayımını çarpıtmak için atılan bir adımdı. ABD'li askeri yetkililerin tahminlerine göre, 2003 yılı nisan ayı ile 2004 yılı ağustos ayı arası dönemde Kerkük'te yerleşen 72 bin Kürt oldu. Kürt siyasi partileri ise, sübvansiyonlarla mücadele edilmesini teşvik ettiler ve bazı durumlarda Süleymaniye, Erbil ve diğer Kürt çoğunluktaki kentlerden Kerkük'e taşınmayı reddedenlerin geçimine yardımcı olmayı reddettiler.

ABD'li yetkililer, Türkmenler'in yanıtının altını oydu. Irak'ın bağımsızlığından kısa süre sonra Washington ve Londra, Irak'ta geçici bir yönetim işlevi görmek için Koalisyon Geçici Otoritesi'ni (CPA) kurdular. CPA'nın yöneticisi olan L. Paul Bremer, danışmak amacıyla 25 üyeli bir idare konseyi kurdu. Amerikalı ve Britanyalı yetkililer ise, bu konseyin Irak toplumunu temsil etmesi için uğraştılar; Irak halkına dair keyfi hesaplamalarını kullanarak bu koltukları doldurdular. Bremer, Türkmen halkının nüfusun yüzde 5'inden azını oluşturduğuna inandığı için CPA, sadece bir tek Türkmen temsilci tahsis etti. Bazı ABD'li diplomatların cinsiyet kotalarını doldurma arzusundan dolayı da bu grubu temsilen, herhangi bir seçmen kitlesi desteği olmayan Songül Chopuk isimli bir kadını bu göreve getirdiler. CPA, önde gelen Iraklı Türkmen örgütü Irak Türkmen Cephesi'ni dışladı. Iraklı Türkmenler ise, topluluğun sorunlarına dair kendi katkılarını sunmalarını engelleyen bu gelişmeyi protesto ettiler. Türkmenler, Konsey'deki temsilcilerinin kendi siyasi görüşlerini uygun bir şekilde yansıtmadığı konusunda şikâyetçi oldular. Türkmenleri en çok endişelendiren meseleler arasında Türkçe'nin, Irak'ın resmi dillerinden biri olarak tanınması, onların ülkenin bileşen bir topluluğu olarak tanınmaları ve en önemlisi de Kerkük'ün statüsü yer alıyor. Washington'un bundan sonra 33 üyeli kabinede sadece bir Türkmen bakan –ki onu da bilim ve teknoloji gibi çok fazla ağırlığı olmayan bir mevkiye– atama yönündeki kararı ise, bu sorunu daha da şiddetlendirdi.

Kürtler, Araplar ve Türkmenler, kentin kontrolü için yarıştıkça gerilim de yükseliyor. Ayaklanmalar ve cinayetler yaşandı. Kürt siyasi partileri, kentteki hükümet ofislerini ve buna bağlı olarak hükümet hizmetlerini tekeline alma uğraşında. Türkmen yetkililer, Kürt bürokratların hükümet ofislerinde –her ne kadar kentin nüfusunun çoğunluğu bu dili konuşmasa da– özellikle Kürtçe kullanılması zorunluluğunu getirdiğini söylüyor.

Kürdistan Demokratik Partisi'nin Peşmerge meselelerinden sorumlu bakanı şöyle bir açıklamada bulundu: "Kerkük'ü kontrol altına almak üzere tüm güçlerle savaşmaya hazırız. Bize düşen pay oldukça küçük. Daha büyük bir pay almaya çalışacağız." Tıpkı Saddam'ın tek bir etnik ve siyasi grup üzerinde himaye kurmak üzere gücünü kullanması gibi, bugün Talabani ve Barzani'nin destekçileri de aynı şekilde davranıyor. Ellerinde daha az kaynaklar varken, Iraklı Türkmen siyasi partiler, kendi destekçi kitlelerini aynı şekilde örgütleyemediler.

CONTINUED FROM PAGE 14

into these cities, and half of them stayed there. Following the overthrow of Saddam, the Kurdish militias, the Turkmen raided Altinkopru, Kirkuk, Dakuk, Tuzkhurmatu and Mandali which were Turkmen cities. US forces have done little to prevent this raid and massacres. The Peshmerga robbed the abandoned government offices in Kirkuk and burned deeds of the lands and birth certificates to eliminate the proofs against the claims that Kirkuk is a Kurdish city.

When the red lines of USA were understood to be temporary, Kurds went on immigration. In August 2004, journalists reported that about 500 Kurds a day entered Kirkuk. This was a step to rig the population census before the election. According to estimates of US military officials, there were 72,000 Kurds settled in Kirkuk between April 2003 and August 2004. Kurdish political parties encouraged the fight against subsidies and, in some cases, refused to help those who were living in Sulaymaniyah, Erbil and cities where mostly Kurds lived and refused to move to Kirkuk.

US officials look for the underlying reason of the answer of Turkmen. Shortly after Iraq's independence, Washington and London set up a Coalition Provisional Authority (CPA) to act as a temporary government in Iraq. L. Paul Bremer, CPA's manager, set up a 25–member administration council to consult. American and British officials tried so that this council would represent the Iraqi community; They filled these seats with arbitrary calculations of the Iraqi people. Since Bremer believed that Turkmen population was less than 5% of the total population, CPA assigned only one Turkmen representative. Because of the desire of some USA diplomats to fill the gender quota, they assigned Songul Chopuk, who had no voter support, to represent this group. The CPA excluded the leading Iraqi Turkmen organization, the Iraqi Turkmen Front. The Iraqi Turkmens protested this development, which prevented them from offering their contributions to the problems of the community. The Turkmen complained that their representative in the Council did not reflect their political views correctly. Among the matters which concern the Turkmen most, there are: recognition of Turkish as one of the official language of Iraq, recognition of them as a component community of the country and most importantly the status of Kirkuk. Washington's decision to appoint only one Turkmen minister – in a position such as science and technology which did not matter too much – in a 33–member cabinet exacerbated this problem even more.

Hem Kürtlerin yayılmacılığı hem de merkezi hükümetin bazı kesimlerinin hoşgörüsüzlüğü ile tehdit edilen Türkmenler'in haklarını korumak, hem uluslararası hükümete hem de yeni Irak hükümetine düşmektedir.

SONUÇLAR

Kerkük meselesi bir anda yok olmayacak. Kürtler, Kerkük'e dair gerçek bir hak iddiasında bulunabilirler veya petrol servetlerini elde etme arzusuyla harekete geçebilirler. Etnik temizlik, Saddam Hüseyin veya Mesut Barzani emretti diye gerekçelendirilemez. Irak'ın Türkmen topluluğu da tarihsel iddialarından ve yasal haklarından vazgeçmeyeceklerdir. ABD'li bir askeri yetkilinin söylediği gibi, "Kosova Balkanlar için ne ise, Kerkük de Irak için aynı şeydir."

Peki ne yapılabilir? Eğer kentteki toplulukların hakları veya kimlikleri ayaklar altına alınırsa, Kerkük'te ne barış ne de istikrar kalır. Yerel Kürt merciler, güç yoluyla kendi iradelerini dayatmaya çabaladılar. Kerkük'teki tüm vatandaşları temsil etmek üzere topluluk çıkarlarının ötesine geçmeye ise pek istekli görünmediler. Kürt partileri etnik gerilimleri kullandığı ve kızıştırdığı için, Kerkük'teki istikrarsızlık riski de büyüyor. Uluslararası topluluk, yerel halk kentte ve bölgede kendisini temsil eden bir hükümet seçene kadar Kerkük'e insan hakları gözlemcileri göndermek suretiyle bu duruma karşılık verebilir. Bunun için de, Birleşmiş Milletler'in gözetimi ve denetimi altında adil ve tarafsız bir nüfus sayımı yapılması gerekecektir.

ABD hükümeti ve diğer koalisyon ortakları, Bağdat'taki Irak merkezi hükümetine, devletin birliğini korumaları, yerel milisleri engellemeleri ve yerel düzeyde mezhep veya etnik temizliği önlemeleri yönünde de baskı yapmalıdırlar. Irak'ın ayakta kalabilmesi için, Irak yasaları ve anayasasının Irak'ın farklı topluluklarının temel endişelerine yanıt vermesi gerekiyor. Bunun tam tersi bir ortam ortaya çıkarsa ve Kerkük'ün bir problem haline gelmesine ortam hazırlanırsa, Irak'ın istikrarı zedelenir, etnik kavgalar provoke edilir ve belki de bu durum bir iç savaşa yol açar.

As the Kurds, Arabs and Turkmen compete for the power of the city, the tension increases. Uprisings and murders ccurred. Kurdish political parties are struggling to engross the government offices in the city and government services related to this. Turkmen authorities put forward that Kurdish bureaucrats have imposed Kurdish to be used in the government offices – even though majority of the city did not speak this language.

The minister responsible for the Peshmerga affairs of the Democratic Party of Kurdistan explained: "We are ready to fight all the forces to control Kirkuk. Our share is quite small. We will try to get a bigger share. "Just as Saddam used his power to protect one ethnic and political group, today, supporters of Talabani and Barzani are acting in the same way. When they had less resources, Iraqi Turkmen political parties could not organize their supporters in the same way.

Protecting the rights of the Turkmen, both threatened by the Kurdish expansion and the intolerance of some sections of the central government, is the responsibility of both the international government and the recently established Iraqi government.

CONCLUSION

The Kirkuk issue will not disappear instantly. The Kurds may make a real claim for Kirkuk, or they may act hoping to obtain oil riches. Ethnic cleansing cannot be justified as ordered by Saddam Hussein or Masoud Barzani. Neither will the Turkmen community of Iraq give up on their historical claims or legal rights. As stated by a US military official, "What Kosova means for Balkans, Kirkuk means the same for Iraq."

Then, what can be done? If the rights or identities of the communities in the city are disregarded, neither peace nor stability can be achieved in Kirkuk. Local Kurdish authorities tried to impose their will by force. However, they did not seem to be willing to go beyond community interests to represent all citizens in Kirkuk. The risk of instability in Kirkuk is also growing, because Kurdish parties are utilizing and raising ethnic tensions. The international community may respond to this situation by sending human rights observers to Kirkuk until the local people elect a government representing the city and the region. For this, a fair and impartial census monitored and supervised by United Nations will be required.

The US government and other coalition partners should pressure the Iraqi central government in Baghdad to protect the unity of the state, to restrain local militias and to prevent sectarian or ethnic cleansing at the local level. In order for Iraq to survive, Iraq's laws and constitution must respond to the main concerns of different communities in Iraq. If the opposite situation arises and if the environment is prepared for Kirkuk to become a problem, Iraq's stability will be damaged, ethnic conflicts will be provoked and perhaps this will lead to a civil war.

*Yücel Güçlü, Türkiye'nin Washington büyükelçiliğinde birinci müsteşardır. Bu görüşler kendisine ait olup, Türk hükümetinin görüşlerini yansıtmamaktadır.

*Yücel Güçlü is the first undersecretary of the Turkish Embassy in Washington. These opinions belong to him and do not reflect the views of the Turkish government.

Kaynak / Source: http://www.meforum.org/1074/who-owns-kirkuk-the-turkoman-case

AYDIN DÜŞÜNCE PLATFORMUNDA KAYIT DIŞI EKONOMİ TARTIŞILDI

'EKONOMİNİN YÜZDE 25'İ KAYIT DIŞI!'

INFORMAL ECONOMY DISCUSSED DURING THE INTELLECTUAL THOUGHT PLATFORM

"25 PERCENT OF TURKISH ECONOMY IS INFORMAL!"

'Kayıt Dışı Siyaset' ve 'Kayıt Dışı Din' konularından sonra 'Kayıt Dışı Ekonomi' konusunun masaya yatırıldığı Aydın Düşünce Platformu'nda, Türkiye ekonomisinin en büyük sorunlarından biri olan kayıt dışı ekonomiye en büyük çarenin üretim ekonomisi olduğu fikri öne çıktı.

Intellectual Thought Platform organized in Istanbul Aydın University (IAU) discussed the informal economy which is one of the biggest problems of Turkish economy and was dominated by the idea that the best solution for informal

İstanbul Aydın Üniversitesi (İAÜ) bünyesinde yer alan Aydın Düşünce Platformu'nda, Türkiye'deki kayıt dışı ekonominin durumu ve önlenmesi için yapılması gerekenler tartışıldı. Ana konuşmacı olarak toplantıda yer alan Boğaziçi Üniversitesi Öğretim Üyesi Doç. Dr. Ceyhun Elgin, Türkiye ekonomisinin dörtte birine yakın bir oranının kayıt dışı olduğunu, bu oranın ise OECD üyeleri arasındaki en yüksek oranlardan biri olduğunu söyledi. Meksika ve Türkiye'nin, OECD üyesi ülkeler arasında en yüksek kayıt dışı ekonomi oranına sahip olduğunu belirten Doç. Dr. Elgin, "Kayıt dışı ekonomi oranının uzun yıllardan beridir sürdürüdüğü bir düşüş eğilimi var, ancak halen oran yüzde 25 civarında. Bu da Türkiye ekonomisinin dörtte birinin kayıt dışı olduğunu gösteriyor" dedi.

Doç. Dr. Elgin, kayıt dışı ekonominin düşük olduğu ülkelerde maliye politikalarının daha iyi işlediğini, kurumsal kalitenin daha yüksek olduğu ülkelerde gelir arttıkça kayıt dışı ekonominin daha düşük oranlarda olduğunu söyledi.

'Kayıt dışında düşüş trendi sürdürülmeli'

İAÜ İktisadi ve İdari Bilimler Fakültesi öğretim üyelerinden Prof. Dr. Ahmet Sedat Aybar, gelişmiş ülkelerde de kayıt dışı ekonominin var olduğunu kaydederek "Kayıt dışı ekonominin ülke bazında ölçülebileceği savı var. Bu biraz sıkıntılı bir yaklaşım. Zira küreselleşmenin inanılmaz bir boyut aldığı günümüz dünyasında hiçbir ülkeyi birbirinden bağımsız düşünemeyiz. Dolayısıyla kayıt dışı ekonomiyi de ülkeler bazında birbirinden bağımsız olarak ele almamız hatalı olacaktır" derken, Prof. Dr. Güneri Akalın ise "Kayıt dışı ekonomi bir kalkınma ve gelişme meselesidir. Bir ülkede vergiler tasarruflardan fazla olduğu sürece kayıt dışını engellemek mümkün değildir. Bunun için de vergi mevzuatının acilen değişmesi gerek" diye konuştu.

Kayıt dışı ekonomilerin çoğunlukla edilgen demokrasilerde gözlemlendiğini belirten 18'inci Dönem Sakarya Milletvekili Yalçın Koçak, eskiden sistemin döviz, faiz ve borsayı değil, üretici ve mükellefi koruduğunu, bu sisteme dönmek gerektiğini ifade ederken, İAÜ Öğretim Üyesi Prof. Dr. Mahmut Arslan "Köyden kente göç sonrası gelenler kentlerde gelişmiş olan ekonomik ahlaka uymadıkları gibi, o ahlakı da kendilerine çevirdiler. Bu nedenle normsuzluk ve kuralsızlık, toplumdaki kayıt dışına eğilimi besleyen en büyük manevi faktörlerden biri oldu" diye konuştu. İAÜ Hukuk Fakültesi Dekanı Prof. Dr. Ömer Adil Atasoy, "Kayıt dışı ekonominin önüne geçmek için en büyük çözüm, eğitim, denetim ve bilgilendirmedir. 1950'den bu yana kayıt dışı ekonomide ciddi bir düşüş gözlenmese de bir düşüş trendi var, yani sürekli düşüşte" derken, Kamu Düzeni ve Güvenliği Müsteşarı Ulvi Saran, "Kayıt dışı ekonominin birçok sebebi var. En başta kayıt dışılık kültüründen kaynaklanan bir olgu bu. Ekonomi üretime değil de ranta dayalı olursa kayıt dışılık kaçınılmazdır. Ayrıca bir ülkedeki gelir dağılımı ne kadar bozuksa, kayıt dışı ekonomi de o kadar güçlü olur" ifadelerini kullandı.

Intellectual Thought Platform established within Istanbul Aydın University discussed condition of informal economy in Turkey and things to do to prevent it. Boğaziçi University's Academic Member Assoc. Prof. Dr. Ceyhun Elgin taking part as the main speech giver during the meeting told that approximately one fourth of Turkish economy is informal and this rate is one of the highest rates among OECD members. Assoc. Prof. Dr. Elgin specifying that Mexico and Turkey have the highest informal economy rate among OECD member states said that "Informal economy rate tends to decline for many years; however, it is still at the rate 25 percent. And this indicates that one fourth of Turkish economy is informal".

Assoc. Prof. Dr. Elgin stated that financial policies function better in countries where informal economy is low and that in countries where corporate quality is higher, the more income rises, the more informal economy rate declines.

'Downward trend in informal economy should continue'

IAU's academic member of Faculty of Economics and Administrative Sciences Prof. Dr. Ahmet Sedat Aybar stated that there is informal economy in the developed countries as well and said that "There is an argument specifying that informal economy may be measured on country basis. This is a quite problematic approach. Besides, we may not consider any country independently from each other in today's world where globalization has acquired an incredible dimension. Therefore, it would be wrong to discuss informal economy on country basis, independently from each other" while Prof. Dr. Güneri Akalı told that "Informal economy is a matter of growth and development. As long as taxes of a country are higher than savings, it is not possible to prevent informal economy.

Therefore, tax egislation should be amended urgently."

Yalçın Koçak, 18th period deputy of Sakarya stating that informal economies are mostly seen in passive democracies mentioned that former system was protecting manufacturers and taxpayer but not foreign exchange, interests and stock market and this system should be brought back while IAU's academic member Prof. Dr. Mahmut Arslan stated that "Those who came after rural-urban migration didn't comply with economic ethics as well as turned the ethics to themselves. Therefore, normlessness and irregularity became one of the most important intangible factors supporting the informal economy tendency within the society." IAU's Dean of Faculty of Law Prof. Dr. Ömer Adil Atasoy said that "The biggest solution for prevention of informal economy is education, audit and information. Although no significant decline has been observed in informal economy since 1950, there is a downwards trend, in other words, it decreases constantly." while Undersecretary of Public Order and Security Ulvi Saran told that "Informal economy has a few reasons. This is a fact arising especially from informality culture. If the economy doesn't base on production but unearned income, informality will be inevitable. Furthermore, the more income distribution of a country is disordered, the more informal economy grows."

'Number of taxpayers should be increased'

Ziraat Bankası Chairman of Board of Directors Muharrem Karslı said "Measures taken by the state are unfortunately not enough to prevent informal economy because our economic system is so problematic that if small retailers don't turn onto informality, they should close their shop and leave." while 24th period deputy of Istanbul Ünal Kacır said "when you gather the entire economy kept informal by small scale enterprises, it wouldn't equal to informal activities of one large scale enterprise." Edirne and Giresun's Former Governor Dursun Ali Şahin stated that he considers determination of the rate of informal economy in Turkey as 25 percent is "very optimistic" and added that "In my opinion, we should also include issues related to smuggling in the informal economy. Number of tax payers should be absolutely increased to prevent this problem. For example, Ministry of Fight Against Informal Economy may be established."

'We can overcome informal economy with fair laws'

Istanbul Aydın University Chairman of Board of Trustees Dr. Mustafa Aydın indicating that sufficient added value cannot be generated for various sources of the country since a significant part of Turkish economy today cannot be recorded stated that "It is possible to make formal economy more attractive by making our related laws fairer. States' political and military power bases on economic power. If we overcome informal economy, we will also overcome a very important obstacle at the point of reinforcing our economy further."

'Mükellef sayısı artırılmalı'

Ziraat Bankası Yönetim Kurulu Başkanı Muharrem Karslı, "Kayıt dışı ekonominin önüne geçmek için devletin aldığı önlemler maalesef bir işe yaramıyor. Çünkü ekonomik sistemimiz o kadar sıkıntılı ki, küçük esnaf kayıt dışına kaymazsa dükkanını kapatıp gitmek zorunda kalır" derken, 24'üncü Dönem İstanbul Milletvekili Ünal Kacır da "Küçük boyutlu işletmelerin kayıt dışında tuttuğu ekonominin boyutunun tamamını toplasanız, bir adet büyük işletmenin kayıt dışı faaliyeti kadar etmez" dedi. Edirne ve Giresun Eski Valisi Dursun Ali Şahin ise Türkiye'deki kayıt dışı ekonominin oranının yüzde 25 olarak tespit edilmesini "Çok iyimser" bulduğunu ifade ederek "Bence kaçakçılıkla ilgili konuları da kayıt dışı ekonominin içine katmamız gerekir. Bu sorunun önüne geçmek için de mükellef sayısının mutlaka artırılması gerekli. Örneğin Kayıt Dışı İle Mücadele Bakanlığı kurulabilir" diye konuştu.

'Adil kanunlarla kayıt dışını yeneriz'

Türkiye ekonomisinin önemli bir boyutunun kayıt altına alınamadığı için ülkenin değişik kaynaklarına yeterince katma değer sağlanamadığını ifade eden İAÜ Mütevelli Heyet Başkanı Dr. Mustafa Aydın ise, "İlgili kanunlarımızı daha adil hale getirerek kayıtlı ekonomiyi cazip hale getirmek mümkündür. Devletlerin siyasi ve askeri gücünün temeli ekonomik güce dayanır. Kayıt dışı ekonomiyi yenersek, ekonomimizin daha da güçlenmesi noktasında çok önemli bir engeli de aşarız."

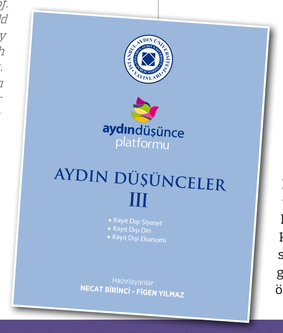

İAÜ, Aydın Düşünce Platformu'nun kayıt dışı siyaset–din–ekonomi tartışmalarını 'Aydın Düşünceler' adlı kitapta topladı.
Intellectual Thought Platform has published its unrecorded discussions of politics–religion–economy into a book that's name is 'Intellectual Thoughts'.

TÜRKİYE'NİN MİSYONU

DEVLET VE DERİN DEVLET

MISSION OF TURKEY

STATE AND DEEP STATE

Modern derin devlet, karanlık, yani geçmiş cemiyetlerin büyük ölçüde denetim ve güdümündedir. Yani aslında onun da tâbi olduğu, karanlık maneviyat diyebileceğimiz bir otorite vardır. Dünyanın derin aklı, bir yanıyla efsaneye dön(üştürül)müş Illumunati, Tapınak Şövalyeleri, Gül-Haç gibi tarikat ve cemiyetler, Masonlar ve Masonik cemiyetlerdir.

Modern deep state is dark and highly under surveillance and guidance of previous associations. In other words, there is an intangible authority which may be called shadow spirit to which it is actually subjected. Deep intelligence of the world is sects and associations such as the Illuminati, the Knights Hospitaller, the Rose Croix, the Masons and Masonic associations which are turned (transformed) into legends.

Celal Tahir

Derin devlet, derinliği olan devletin derinliğinin tam karşıtıdır. Önce derinliği olan kadim devletin derinliğinin, tam karşıtı olan bir derin devlet tanımlanır. Ve ortaya çıka(rtıla)n ikiliğin bir bölümüne görünmeyen hükümet veya derin devlet denmekte ve o asli devlet olarak da o tanımlanmaktadır. Burada bir ikilik gözlenmektedir. Her şeyi parçalama ve bunun neticesi her alanda ikilik ortaya çık(artı)ması, modernitenin karakteridir. Bu her alanda kendisini tezahür ettirir. Aslında bir tane devlet olur ve o devletin derinliği olur. Bu ise ikiye bölünmüş bir devlettir ve bunun bilinen manada bir olan ve derinliği olan devletle bir irtibatının olmadığı açıktır. Bu ikiye bölünme şirkin tezahürlerinden biridir. Burası her türden kullanıma, manipülasyona, operasyona açıktır. Bunun mesnedi, vasıtası ve kaynağıdır.

Sigmund Freud'un yeğeni ve Avusturya asıllı bir Amerikalı olan Edward Bernays'in "görünmeyen hükümet" kavramından da bir açıdan derin devlet kavramını anlamak çok yanlış olmayacaktır. "Kitlelerin organize davranışlarının ve fikirlerinin bilinçli ve akılcı (intelligent) manipülasyonu demokratik toplumun önemli bir elementidir. Toplumun görünmeyen bu mekanizmasını yönetenler ise gerçek yönetici güç olan görünmez bir hükümeti oluştururlar.

Büyük çoğunlukla hiç duymadığımız insanlar tarafından yönetilmekteyiz; zihinlerimiz şekillendirilmekte, zevklerimiz (beğenilerimiz) oluşturulmakta ve fikirlerimiz bize sunulmaktadır. Bu, demokratik toplumumuzun (society) organize edilmesinin mantıksal sonucudur. Eğer çok sayıda insanın düzenli işleyen bir toplum oluşturması isteniyorsa, onların bu tutumla (manner) iş birliği içinde olması gerekmektedir. Günlük yaşamdaki neredeyse tüm eylemlerimizi gerek politika gerek işletme alanında, toplumsal davranış ya da etik değerlerimizde kitlelerin zihinsel süreçlerini ve sosyal düzenini anlayan küçük bir zümre, kabaca 100'e karşın 20 milyonluk bir oran, tarafından domine edildiğimiz gerçeği bir olgu olarak kalacaktır. Toplumsal zihni kontrol eden, ipleri elinde tutan, sosyal güçleri (kuvveyi, force) dizginleyen, dünyayı birleştiren (bir tutan, bind) ve yönlendiren yeni yöntemler geliştiren kişiler onlardır."

İkiliğin ortaya çıkışı ve derin devlet

İslam-Osmanlı geleneğinde devlet "zıllullahu fi'l-arz " (Allah'ın yeryüzündeki gölgesi) şeklinde ifade olunur. Devlet bir olur, bir olan devletin derinliği olur. Ama mana otoritesine, yani manevi önderlere tâbi ise bu devletin derinliği olur. Devletin derinliği de esas itibarıyla bu derin akıldır. Yoksa bir takım etkili insanların bir araya gelerek bir çete, şebeke kurması değildir. Tasarlanmış bir çözümü hayata geçirmek maksadıyla, büyük ölçüde tasarım ürünü organizasyonlar vasıtası ile kaos üretmesi ve/veya üretilmiş kaosun bir parçası olması demek değildir.

Modern derin devlet

Bugünkü derin devlet, devlet ve toplum içinde etkin bazı kişilerin bir araya gelerek, devletin içinde devlet kudretini şu yahut bu düzeyde kullanabilen bir zümre oluşturmasıdır. Hatta birden fazla zümre vardır. Ve çoğunlukla bu zümreler hep beraber, ayrı ayrı veya çaprazlama birden fazla yurt dışı bağlantısına sahiptirler. Demek ki her talimat 'dışarıdan' gelmese bile 'dışarısının' olup bitenden en azından haberi vardır. Bu zümreler tarafından bazı işler icra edilir. Hatta bunlar seçilmiş hükümetleri de belli politikalara zorlarlar. Bu bizde büyük ölçüde Ittihat ve Terakki'den miras bir gelenektir.

Modern derin devlet, karanlık, yani geçmiş cemiyetlerin büyük ölçüde denetim ve güdümündedir. Dünyanın derin aklı, bir yanıyla efsaneye dön(üştürül)müş Illumunati, Tapınak Şövalyeleri, Gül-Haç gibi tarikat ve cemiyetler, Masonlar ve Masonik cemiyetlerdir. Ve CFR, Chetham House, Bilderberg gibi kurumlar artık herkesin malumudur. Ve bunlara bağlı olarak çalışan bazı vakıflar, Davos gibi forumlar, ABD'deki bazısı açık, bazısı kapalı think tank'ler de, en azından bir ölçüde bu kapsamdadır. İktisadi-siyasi güç sahibi ve önemli bir bölümü Yahudi olan aileler de, bu organizasyonlarla dikey ve yatay irtibat halindedir; çoğunlukla iç içedir.

Kadim devlet, derinliği olan bir devlettir. Ama bu, gizli tertipler düzenleyen devlet demek değildir. Kural-dışı durumların kural kabul edilmesi ve bundan hareketle kurumlar ihdas edilmesi, eşyanın olağan akışının ters yüz edilmesidir. Her devlette tertip olabilir, Osmanlı'da da Roma'da da vardır. Lakin devlet hayatının hâkim öğesi tertipçiler ve tertip değildir. Tertip düzenleyen şebekeler de devletin esası ve derinliği değildir. Osmanlı'nın derinliği Enderun'dur, Meşâyih veya buna benzer kurumlardır ve bunlar alenidir. Orta-Asya Turani geleneğinde, Aksaçlılardır, İhtiyarlar Meclisidir. Bunlar devletin manevi önderleri akil insanlardır; derinlik budur.

Nihayetinde de söylenmesi gereken devlet ve derin devlet ikiliğinin ve ayrımının bu alanda olması gereken birliği, vahdeti ortadan kaldırmaya dönük bir ayrım olduğunun tespit edilmesi gerektiğidir. Devlet bir olmalı ve o bir olan devletin derinliği olmalı yani derinliği olan bir devlet olmalıdır.

FETÖ'nün mahiyeti ve küresel bağlamı

FETÖ, esasen bir tarikat da değildir. Burada söz konusu olan yapı bir cemaattir. Yahut bilinen manada modern bir örgüttür. Esasen mesele, tarikat siyaset ilişkisinin bilinmemesi yahut da çarpıtılması ile ilişkilidir. Daha doğrusu ruhani otorite ile maddi-dünyevi iktidar arasındaki irtibatın mahiyetinin bilinmemesindendir.

Manevi otorite, dünyevi iktidara dolaylı olarak yol gösterir. FETÖ ve lideri Fettullah Gülen, bir tarikat otoritesi yerine geçerek bir tür hak gaspında bulunmaktadır. Gülen'in bir tür mehdilik iddiası, bu yapının batini doktrininde merkezi bir role sahiptir. Bu batini doktrinin deşifre edilmesi de, hükümet ve devletin öncelikli vazifesidir. İslam geleneğinde ehli tasavvuf bunu bilir ve siyasetin dışında durur.

Ehliyet ve liyakat

Kamuya eleman alımında gözetilmesi gereken şey ehliyet ve liyakattir. Peygamber Efendimizin hicret sırasında kılavuzunun bir müşrik olduğunun burada hatırlamak ve hatırlatmak yeterince izah edicidir. Kendilerine kılavuzluk yapmak üzere Abdullah b. Uraykıt ile anlaşırlar. Abdullah b. Uraykıt müşrik olmakla birlikte güvenilir ve mert bir kişidir. Seçilmesindeki ana neden liyakat sahibi ve güvenilir olmasıdır. Bunu bugüne uyarladığımızda devlete alınacak kişiler işinin ehli olmalıdır ve devlete sadık olmalıdır. Bu ölçütler gerçekleşiyorsa kişinin şu cemaatten, bu çevreden olması bundan sonra gelir. Başka dinden hatta ateist olması da önemli değildir. Osmanlı, son dönemlerine kadar bu prensibi gayet net uygulamıştır.

Dünyanın yeni nizamı

Modernite ve onun siyasi patronu ve erki, İngiltere, Amerika ve Yahudi lobisi, bunlarla irtibatlı olan Küresel Devletlerarası Oligarşi; dünyaya yeni bir nizam verme niyet, gaye ve gayretindedir.

1- Herşeyden önce modern dünyanın egemen zümrelerinin kendilerini ilahi menşeili asli prensiplerin dışında hatta bu prensiplere karşıt konumlandırıldığı bilinmektedir. Özellikle Devletler üstü Küresel Oligarşi'nin denetimindeki bazı birimlerde, laboratuvarlarda Tanrı'nın rolüne soyunmaktadır.

2-Yakın gelecekte insanlığı cidden etkileyecek ve bir kısmını hayran bırakacak, bir kısmının da aklını alacak bilimsel teknolojik gelişmelerin kitlelere sunulması gündemdedir.

3- Sinema, televizyon ve ondan sonrasında internet, sonra sosyal medyanın toplum üzerinde etkisi açıktır. Artık eski tip toplumlara da ihtiyaç yoktur. Ukrayna, Arap baharı, Gürcistan, Tunus ve Gezi Parkı vs. ayaklanmalarında sosyal medya bir manivela olarak kullanılmıştır.

4- Öte yandan siyasi alanda bir takım gelişmeler olacaktır. Birleşmiş Milletlerin biçim ve mahiyet değişmesi ihtimaller arasındadır. 5 daimi yanına veto hakkı olan ülkeler eklenebilir. İletişim teknolojisindeki vs. imkânlar göz önüne alındığında dünyanın küçüldüğü doğrudur.

Türkiye'nin Misyonu

Tüm bunlara karşı durabilecek siyasi güç ise esasen Türkiye'dir. Çünkü insan toplumuna ve hatta modern Batı uygarlığının derin mahfillerine, ilahi menşeili asli prensipleri hatırlatacak, anlatacak, anlatabilecek olan Müslümanlar ve özellikle de Müslüman Türklerdir.

Deep state is the opposite of depth of the state which has a depth. The opposite of depth of an ancient state which has depth is firstly described as deep state. And then, part of the duality which appeared (created) is called invisible government or deep state and it is also described as the original state. At this point, a duality is described. Fragmentation of everything and consequently, appearance (creation) of a duality in all fields is the character of the modernity. It reveals itself in all fields. Actually, there is one state as well as the depth of this state. It means a state divided into two and it is obvious that it has no connection with the state existing as we know and which has a depth. Such division in two is one of reflections of polytheism. It is open to all kind of usage, manipulation, operation and it is its ground, means and source.

It wouldn't be wrong to look at the concept deep state in terms of "invisible government" concept of Sigmund Freud's nephew Edward Bernays being an American of Austrian origin. "Intentional and intelligent manipulation of masses' organized behaviors and opinions is an important element of democratic society. Those who govern this invisible mechanism of the society constitute an invisible government who are the actual governing power.

We are mostly governed by people that we have never heard of; our minds are shaped and our pleasures (appreciations) are created and our opinions are served to us. This is the logical result of organization of our democratic society. If a great number of people are expected to constitute a society functioning properly, they should be in cooperation with this manner. The truth that almost all of our actions in our daily life are dominated by a small group, roughly corresponding to a rate of 20 million against 100, who know mental processes and social order of masses both in political and business fields within our social behaviors or ethical values will remain as a fact. They are the people who control social consciousness, pull the strings, keep social forces in line and who develop new methods to bind and lead the world."

Appearance of the duality and deep state

State was used to be described as "zillullahu fi'l-arz " (shadow of God on earth) in Islamic- Ottoman tradition. State is one and has a depth. However, if it is subjected to a spiritual authority, in other words, spiritual leaders, such state will have a depth. Depth of the state is essentially this deep intelligence. Otherwise, it doesn't mean establishment of a gang or network established by some effective people gathering together. It doesn't mean generation of chaos and/or being part of a chaos generated through organizations which are mostly designed in order to implement a solution designed previously.

Modern deep state

Deep state of today is establishment of a group who are able to use power of the state within the state in any way by some people gathered together and who are effective within the state and society. And even there is more than one group. And mostly, these groups have common, individual or cross relations at abroad. It means that even if all instructions don't come from 'outside', the 'outside' is informed about what is going on. These groups perform some duties. And even they force elected government to implement some policies. This is generally a tradition inherited to us by the Union and Progress Association.

Modern deep state is dark and highly under surveillance and guidance of previous associations. In other words, there is an intangible authority which may be called shadow spirit to which it is actually subjected. Deep intelligence of the world is sects and associations such as the Illuminati, the Knights Hospitaller, the Rose Croix, the Masons and Masonic associations which are turned (transformed) into legends. And now, everybody has information about establishments like CFR, Chetham House, Bilderberg. And some foundations affiliated to them, forums like Davos and think-tanks being either visible or invisible are within this scope at some extent. Families consisting mostly of Jews and having economic-political power are in vertical and horizontal contact and mostly meshed with such organizations. The ancient state is the state which has a depth. But this doesn't mean a state organizing a secret formation. Recognition of exceptions as a rule and creation of establishments based on this means inversion of law of the instrument. Every state may have an organization as it was in Ottomans and Romans. However, dominant element of governmental life is not ringleaders and organization. Networks involved in such organizations are not the essence and depth of state. Depth of the Ottomans is Enderun (a special Ottoman school) or similar institutions and they are visible. In Central Asia's turan tradition, it is the Council of Elders. They are spiritual leaders, wise people of the state who constitute such depth.

Consequently, we should tell that the duality of state and deep state and its distinction should be determined as a distinction which aims to eliminate union, unity which must exist in this field. State should be united and a state in unity should have depth, which means it should be a state having depth.

Nature of FETO and its global context

FETO is actually not a sect. The organization in question here is a community. Or a modern organization in known sense. Actually, the problem relates to lack or distortion of knowledge about relationship between sects and politics. More precisely, lack of knowledge about nature of the link between spiritual authority and tangible- secular government.

Spiritual authority leads secular government indirectly. FETO and its leader Fetullag Gülen becomes a sectarian authority and involves in any violation of right. Gülen asserting himself as a Mahdi plays a central role within the esoteric doctrine of this structure. Exposure of this esoteric doctrine is the primary duty of the government and the state. Sufis of Islamic tradition are aware of it and stay out of the politics.

Qualification and competence

The thing which should be taken into consideration in public staff recruiting is qualification and competence. It would be quite explanatory to remember and remind that our Prophet's guide was a polytheist during the hejira. He agreed with Abdullah b. Uraykat to guide him. Abdullah b. Uraykat was a polytheist as well as a reliable and courageous man. The main reason why he was chosen was his competence and reliability. If these criteria are fulfilled, it doesn't matter to which community and environment he is affiliated. It doesn't matter if he is of another religion and even an atheist. Ottomans had clearly applied this principle until their final periods.

New world order

Modernity and its political boss ad power, England, United States and Jewish lobby and Global International Oligarchy intend, aim and have the object to establish a new world order.

1- First of all, it is known that dominant groups of the modern world position themselves out of original principles of divine origin and even against such principles. They especially play the role of God at some units, laboratories being under surveillance of Supra-state Global Oligarchy.

2- In near future, fascinating and charming scientific and technologic developments will be offered to masses which will influence humanity severely.

3- Effect of cinema, television and then, internet and social media on the society is obvious. Now, there is no need for societies of the past. Social media was used as a lever arm during insurrections of Ukraine, Arabic Spring, Georgia, Tunisia and Gezi Park etc.

4- On the other hand, there will be some developments in political terms. Modification of form and nature of the United Nations is among possibilities. Further countries having veto right may be articulated to the 5 permanent members. Considering opportunities in communication technology etc., it is appropriate to say that world becomes smaller.

Mission of Turkey

Political power which may stand against all these is actually Turkey because the one who will remind, explain and who is able to explain essential principles of divine origin to human society and even deep gathering-places of modern Western civilization are Muslims and especially, Muslim Turks..

İSTANBUL AYDIN ÜNİVERSİTESİ UYGULAMA GAZETESİ
AYDIN
İSTANBUL AYDIN UNIVERSITY PERIODICAL JOURNAL
Nisan - Haziran 2017 / *April - June 2017*
ISSN: 2149-0740 SAYI / *ISSUE:* 29

İmtiyaz Sahibi / *Beneficiary*
İAÜ Mütevelli Heyet Bşk. / *IAU Chairman of the Board of Trustees*
Dr. Mustafa AYDIN

Genel Yayın Yönetmeni / *Chief Editor*
Özgül YAMAN

Sorumlu Yazı İşleri Müdürü / *Editor in Charge*
Av. Zeynep AKYAR

Yazı İşleri Müdürü / *Editor*
Nabi SARIBAŞ

Haber Merkezi / *News Center*
Yunus ARĞAN

Dünya Haberleri / *World News*
Turquie Diplomatique

Tasarım ve Uygulama / *Design and Application*
İAÜ Görsel Tasarım Birimi / *IAU Visual Design Unit*
Cüneyt Kenan ÖZKAN

Basım Yeri / *Printing House*
Ceren Matbaa / *Ceren Printing House*
Namık Kemal Mah. 122. Sok No: 8 Esenyurt İSTANBUL

İletişim / *Contact*
İstanbul Aydın Üniversitesi Florya Halit Aydın Yerleşkesi
Beşyol Mah. İnönü Cad. No: 38
Küçükçekmece / İSTANBUL
0212 444 1 428 - 1224

Gazetede yayımlanan yazılar kurumun değil, yazarların görüşleridir
The articles published in the journal are the views of the authors, not of the entity.

PARİS, 'İNKAR SAYFASI'NI KAPATTI

PARIS HAS CLOSED THE 'PAGE OF DENIAL'

Fransa'da yasayla kabul edilen 'Ermeni soykırımını' inkar edenlere para ve hapis cezası verilmesini öngören yasa maddesi Anayasa Konseyi'nden ikinci kez döndü. Karar, Ermeni diasporasını kızdırdı.

The code stipulating imposition of pecuniary punishment and prison sentence for those denying 'Armenian Genocide' recognized by laws in France was rejected for the second time by the Constitutional Council. The decision annoyed Armenian diaspora.

Fransız Anayasa Konseyi, 22 Aralık 2016'da Fransız Ulusal Meclisi'nden geçen "Yurttaşlık ve Eşitlik Yasası" adlı torba yasanın, Anayasa'ya aykırılık başvuruları hakkındaki görüşünü bildirdi. Yasanın 18 ayrı maddesinin Anayasa'ya aykırı olduğunu iddia eden 60 senatör ve 60 milletvekili, Anayasa Mahkemesi'ne başvuruda bulundu. Başvuruları inceledikten sonra 26 Ocak 2017 akşamı kararını açıklayan Mahkeme, "kendisine 18 madde ile ilgili aykırılık başvurusu yapıldığını, mahkemenin de "re'sen/kendiliğinden" yetkisini kullanarak bir maddeyi eklediğini açıkladı. Mahkeme, "1915'te yaşanan ve çok sayıda Ermeni yurttaşın yaşamını yitirdiği olayları 'soykırım olarak kabul eden 2001 yasasına' dayanarak, inkar edenlerin bir yıla kadar hapis, 45 bin Euro da para cezasına çarptırılmasını" içeren maddeyi Anayasa'ya aykırı buldu.

Konsey, gerekçeli kararda bu hükmünü özellikle Anayasa'nın düşünce ve ifade özgürlüğünü garanti altına alan bölümlerine ve İnsan Hakları Evrensel Bildirgesi'nin ifade özgürlüğünü düzenleyen 11'inci maddesine atıfta bulunarak temellendirdi. Konsey gerekçesinde, "Fransa'da ya da uluslararası mahkemelerde hakkında bir karar bulunmayan ve tarihi bir tartışma konusu olabilecek bir olay hakkında cezai kovuşturma talep etmek hukuki açıdan kuşku yaratan bir durumdur" dedi.

Anayasa Konseyi, "bu konudaki söylemlerin hakaret ve nefret içermesi durumunda" 29 Temmuz 1881 Basın Özgürlüğü Yasası ile cezalandırıldığına dikkat çekti.

Konsey'in kararında, gerekçe olarak, yine Konsey'de alınan 20 Mayıs 2011'deki ifade özgürlüğü ile ilgili bir kararı, 28 Şubat 2012'de reddedilen İnkar Yasası kararını, 17 Mayıs 2012'de Türk derneklerinin de taraf olduğu Vincent F. kararını içtihat olarak gösterdi.

Türk Dernekleri'nin Başvurusu

Anayasa Konseyi'ne yapılan başvuruya müdahil olan Türk Tarihi'nin Fransız Okullarında Tarafsız Öğretilmesi Derneği (ANEHTTC) Başkanı Doktor Demir Önger, "Bu torba kanun içinde geçirilen maddenin iptaliyle inkar cezası tartışmaları da sonlanmış oldu. Bundan böyle bu konuda artık yasa getirilemez. Ayrıca soykırım oldu ya da olmadı şeklindeki tartışmalar da özgürce yapılabilir hale gelmiştir" dedi. (Amerikanın Sesi - 31 Ocak 2017)

French Constitutional Council has delivered its opinion on applications for unconstitutionality of the bag law titled "Law of Citizenship and Equality" approved by French National Assembly on 22 December 2016. 60 senators and 60 deputies asserting that 18 articles of the law are unconstitutional made an application before the Constitutional Court. Following assessment of the applications, the Court who announced its decision in the evening of 26 January 2017 stated that "applications were made for unconstitutionality of 18 articles and the court has decreed to add an article by using its "ex officio/ ipso facto" authority. The court has decreed that the article stipulating "imposition of prison sentence up to one year and a pecuniary punishment amounting to 45 thousand Euros on those denying incidents occurred in 1915 and in which a great number of Armenian citizens lost their lives based on the 'law 2001 recognizing it as a genocide'" is unconstitutional.

The Council has grounded its decision on sections of the Constitution especially guaranteeing freedom of thought and speech and with reference to article 11 of the Universal Declaration of Human Rights which regulates freedom of speech, under its justified decision. The Council stated under its justification that "Claiming criminal prosecution on an incident that no decision has been adopted in France or before international courts and which may be a historical matter of debate is a doubtful condition in legal terms."

The Constitutional Council drew attention to the fact that "statements on this matter" shall be punished under the law on Freedom of the Press dated 29 July 1881 "in the event that it includes insults and hatred".

The Council indicated the decree on freedom of speech adopted by the Council on 20 May 2011, the decree on Law on Armenian Genocide Denial rejected on 28 February 2012 and the decree of Vincent F. that Turkish associations were also a party on 17 May 2012 as court practices as its justification under its decision.

Application of Turkish Associations

Chairman of the Association for Impartial Teaching of Turkish History in French Schools, Dr. Demir Önger who took part in the application made before the Constitutional Council stated that "arguments on punishment of denial have now ended by cancellation of the article approved under this bag law. No law may be introduced on this matter anymore. Furthermore, discussions on whether genocide was carried out or now may be made freely from now on."

(Voice of America - 31 January 2017)

KARADENİZ BÖLGESİ'NİN GÜVENLİĞİNDE TÜRKİYE VE RUSYA

FIRSATLAR VE TEHDİTLER

TURKEY AND RUSSIA FOR SECURITY OF BLACK SEA REGION

OPPORTUNITIES AND THREATS

Yrd. Doç. / *Asst.* Özüm Sezin Uzun*

Türkiye ve Rusya'nın Karadeniz bölgesinde rekabet ettiği bir gerçektir. Ancak her iki ülkenin de ortak çıkarları vardır. Bölgedeki Amerikan ve Avrupa etkisini kontrol edebilmek bu ortak çıkarlardan bir tanesidir.

It is a fact that Turkey and Russia compete with each other in the Black Sea Region. However, both countries have common interests as well. One of these interests is to be able to control effect of United States and Europe on the region.

Karadeniz bölgesinin güvenliği, 11 Eylül sonrasında değişen küresel ve bölgesel güvenlik dinamikleri çerçevesinde, askeri önlemlerin merkezde olduğu sert politikalarla mı yoksa bölgesel iş birliği olasılıklarının artırılarak yumuşak güç politikalarıyla mı sağlanacağı sorusuyla güncelliğini korumaktadır. Karadeniz bölgesinin güvenliği, öncelikle 1936 Montrö Sözleşmesi ile ticaret ve savaş gemilerinin barış ve savaş zamanında geçişinin düzenlenmesiyle tanımlanmıştır. Bu düzenleme, gemilerin Türk boğazlarından geçiş ve ulaşım serbestliği ile birlikte Türkiye ve Karadeniz'e kıyıdaş ülkelerin güvenliğinin sağlanması çerçevesinde bir denge rejimini esas almaktadır. Günümüzde Karadeniz bölgesinin güvenliğine 'dondurulmuş sorunlar'la birlikte uyuşturucu trafiği, insan kaçakçılığı ve çevresel sorunlar eklenmiştir.

Yumuşak güç politikaları çerçevesinde, Karadeniz bölgesinin güvenliğinde etkili olan aktörlerden Türk ve Rus dış politikalarının iç ve dış faktörlerle nasıl şekillendiği analiz edilmesi gereken konulardan bir tanesidir. Bu yazıda, bölgesel iş birliği olasılıklarının günümüzde hangi düzeyde olduğu ve iş birliği inisiyatiflerinin ivme kazandığı, 1990'larla günümüz koşulları arasındaki benzerlik ve farklılıkların neler olduğu sorularına cevap aranacaktır.

1990'lı yıllarla günümüz karşılaştırıldığında, önemli farklılıklar olduğu görülmektedir. Öncelikle 1990'lı yıllarda hayata geçirilen bölgesel işbirlikleri Türkiye ve Rusya başta olmak üzere Karadeniz'e kıyıdaş olan ülkelerde yaşanan iç siyasal ve ekonomik durumların bir sonucudur. Örneğin 1980'li yıllar, Türkiye'de Özal dönemiyle artan ekonomik reformlar sonucunda liberal piyasa ekonomisinin hedeflendiği ve bu amaç doğrultusunda ekonomik iş birliği fırsatlarının önemsendiği ve bölgesel inisiyatiflerin geliştirildiği bir dönemdir. Aynı yıllar, Sovyetler Birliği'nin son yılları olmakla birlikte Gorbaçov dönemiyle açıklık (glasnost) ve yeniden yapılanma (perestroyka) politikalarıyla bir dizi siyasi, ekonomik ve sosyal reformların uygulanmaya konduğu bir dönemdir. Sovyetler Birliği dağılıp Rusya Federasyonu kurulduğunda, bölgesel ekonomik iş birlikleri, Rusya Federasyonu'nun hem ulusal hem de bölgesel siyasi ve ekonomik gücünü tekrar kazanması için bir fırsat yaratmıştır. Dolayısıyla, Karadeniz bölgesinde iş birliği fırsatları kazan-kazan yaklaşımıyla ivme kazanmıştır. İş birliği açısından yaşanan olumlu gelişmeler, Türkiye ve Rusya'nın 1980'li yıllarda içinde bulunduğu koşulların bir sonucu olarak değerlendirilebilir. Karadeniz Ekonomik İşbirliği Örgütü de Karadeniz'e kıyıdaş ülkelerin ekonomik sorunlarını bölgesel iş birliğini artırma yoluyla çözme arayışlarının bir sonucu olarak kurulmuştur. Örgütün kurulmasına doğru ilk önemli toplantı, 19 Aralık 1990'da Ankara'da yapılmıştır. Azerbaycan, Gürcistan, Moldova, Ermenistan, Romanya ve Bulgaristan temsilcilerinin katıldığı toplantıda iş birliğinin temel prensipleri üzerinde uzlaşıya varılmış, daha sonra Bükreş ve Sofya'da yapılan toplantılar akabinde 25 Haziran 1992'de Türkiye, Rusya Federasyonu, Romanya, Azerbaycan, Ermenistan, Gürcistan, Moldova, Ukrayna, Bulgaristan, Yunanistan ve Arnavutluk'un katılımıyla İstanbul Zirvesinde Karadeniz Ekonomik İşbirliği Örgütü resmen işlerlik kazanmıştır. İlk yıllarda, Karadeniz'e kıyısı olan ülkeler arasında serbest ticareti öngören örgüt, daha sonra üye ülkeler arasında ekonomik iş birliğini hedeflemiş, ticaret ve ekonomi, ulaştırma, enerji, haberleşme, bilim ve teknoloji konularıyla ilgili çeşitli çalışma grupları oluşturulmuştur.

Karadeniz bölgesindeki iş birliği inisiyatifleri, sadece ekonomik alanla sınırlı kalmamıştır. 2 Nisan 2001'de kurulan Karadeniz Deniz İşbirliği Görev Grubu (BlackSeaFor) ilk çok uluslu deniz kuvvetleri acil hareket grubudur. Ancak 2008 yılının ağustos ayında Gürcistan çekilmiştir. Yasa dışı faaliyetlere katılan gemileri tespit etmek ve izlemek amacıyla kurulmuş olan Karadeniz Uyum Harekatı'nda da Türkiye ve Rusya'nın önemli katkıları vardır.

Karadeniz bölgesindeki iş birliği inisiyatiflerine rağmen, 2000'li yıllar güvenlik kaygılarının öncellendiği bir dönem olmuştur. Amerika Birleşik Devletleri'nde yaşanan 11 Eylül terör saldırıları, uluslararası güvenlik dinamiklerinde değişiklik yaratmıştır. Bu çerçevede Karadeniz bölgesinde de güvenlik ağırlıklı politikalar uygulamaya konmuş, birinin kazanabilmesi için diğerinin kaybetmesi gerektiği yaklaşımıyla bölgesel rekabet artmıştır. NATO'nun 2008 yılında Bükreş Zirvesinde, Karadeniz bölgesinin Avro-Atlantik'in güvenliği için önemine yapılan atıf bölgedeki rekabetin sadece bölge ülkeleri arasında olmayacağını, bölge-dışı aktörlerin de güvenlik dengesinde etkin olacağının bir göstergesidir. Diğer taraftan Amerika Birleşik Devletleri'nin Büyük Ortadoğu Projesi, 'Genişletilmiş Karadeniz' kavramıyla birleştirilmeye başlanmıştır. Genişletilmiş Karadeniz, Balkanlar'dan Kafkasya'ya kadar uzanan, Avrupa ve Asya arasında stratejik öneme sahip olan bir bölgeyi kapsamaktadır.

Boğazların egemenliğine sahip olan Türkiye, Karadeniz bölgesinin güvenliği açısından önemli aktörlerdendir. 1952 yılından beri Kuzey Atlantik Anlaşması Örgütü'ne (NATO) üye olan Türkiye'nin, Karadeniz bölgesine yönelik politikalarını etkileyen iç faktörler arasında AK Parti döneminin dış politika prensipleri ve Cumhurbaşkanı Recep Tayyip Erdoğan'ın dış politika yapım sürecinde etkin bir lider olması dikkate alınmalıdır. 2002-2011 yılları arasında Türk dış politikası, "komşularla sıfır sorun" "istikrar-demokrasi dengesi" ve ekonomik kaygılarla "sınırsız ticaret" prensipleri çerçevesinde bölgesel iş birliği fırsatlarına öncelik verilmiştir. Ancak 2011'den sonra AK Parti'nin 3. ve 4. dönemlerinde, Orta Doğu ve bölgesel çatışmaların artması ve derinleşmesiyle güvenlik konuları bir kez daha ön plana çıkmış, çatışan çıkarlar Türk dış politikasında daha fazla belirginlik kazanmıştır. Bu bağlamda, Türkiye'nin Batı ve Doğu arasında köprü olan bir ülkeden ziyade "merkezi ülke" rolünü benimseyerek, bölgesel konularda, gerek güvenlik perspektifli yüksek politikalarda, gerekse yumuşak güç odaklı alçak politikalarda, daha aktif bir dış politika uygulamasına sebep olmuştur.

Rusya, Karadeniz bölgesini kendisinin doğal etki sahası olarak algılamakta ve NATO'nun doğuya doğru genişlemesinden ciddi tehdit algılamaktadır. 2000 yılının ocak ayında yayımlanan 'Rusya Federasyonu Ulusal Güvenlik Doktrini' ve haziran ayında yayımlanan 'Rusya Federasyonu Dış Politika Doktrini' Rus ulusal çıkarları kapsamında bölgesel gelişmelerin nasıl algılandığını gösteren iki önemli belgedir. Bu belgelerde NATO'nun Rusya sınırlarına doğru genişlemesi, Rusya'nın ulusal güvenliğine tehdit oluşturan faktörler arasında sayılmıştır. 2004 yılında Bulgaristan ve Romanya'nın NATO üyelikleri, Rusya'nın etki sahasındaki gücünün azaldığına dair kaygıları artıran önemli gelişmelerden olmuştur. Aynı zamanda Avrupa'nın yumuşak gücünün sınırlarına kadar genişlemesinden tedirgin olan Rusya, 2003-2004 yıllarında Gürcistan'da yaşanan Gül Devrimi; 2004-2005 yıllarında Ukrayna'da yaşanan Turuncu Devrim dahil olmak üzere eski Sovyet ülkelerinde ve Balkanlarda başlayan Renkli Devrimleri, ulusal güvenliğine karşı tehdit olarak algılamıştır. Diğer taraftan Ukrayna ve Gürcistan'ın da NATO üyesi olma ihtimali gündeme gelmiştir. Bu nedenle, bölgesel gelişmeler Rus dış politikasında güvenlikle ilgili konuların ve tedbirlerin daha fazla etkin olmasına neden olmuştur.

Karadeniz bölgesinin güvenliğinde etkin olan Türkiye ve Rusya'nın ikili ilişkilerinde çatışan çıkarlar, 2010 yılında Ortadoğu ve Kuzey Afrika ülkelerinde görülmeye başlayan sosyal hareketlerden sonra daha fazla görünür hale gelmiştir. 2011 ve 2012 yıllarında Rusya, Suriye'ye karşı olası yaptırımlar ve askeri müdahaleyi önlemek için BM Güvenlik Konseyi'nde veto yetkisini kullanmıştır. Rusya'nın, 2015 yılında Esad hükümeti desteğiyle askeri müdahaleye başlamasıyla Türkiye ve Rusya'nın Suriye politikalarındaki farklılık, Karadeniz bölgesinde iki ülkenin rekabetine de yansımaya başlamıştır. Karadeniz bölgesinde iki ülkenin çıkar çatışmaları, sadece Orta Doğu'daki farklılaşmanın yansıması değildir. 2014 yılında Rusya'nın Kırım'ı ilhak etmesi ve Türkiye'nin durumu tanımaması Karadeniz bölgesindeki çatışan çıkarları gösteren vakalardan bir tanesidir. Aynı zamanda NATO Genel Sekreteri Jens Stoltenberg'in Türkiye'yi ziyaretinde Cumhurbaşkanı Erdoğan'ın ziyareti sırasında; "Kendisine söyledim. Bakın! dedim, Karadeniz'de görünmüyorsunuz. Karadeniz'de görünmeyişiniz Karadeniz'i adeta Rusya'nın bir gölü haline dönüştürüyor" sözleri Karadeniz bölgesinde iki ülkenin her geçen gün artan rekabetini göstermektedir.[1]

Türkiye ve Rusya'nın Karadeniz bölgesinde rekabet ettiği bir gerçektir. Ancak her iki ülkenin de ortak çıkarları vardır. Bölgedeki Amerikan ve Avrupa etkisini kontrol edebilmek bu ortak çıkarlardan bir tanesidir. 2005 yılında ABD'nin, Romanya'da ve bir yıl sonra da Bulgaristan'da askeri üs kurması öncelikle Rusya'nın tehdit algısını pekiştirmiştir. Avrupa Birliği'nin genişleme politikasındaki Karadeniz boyutu, AB'nin Romanya'nın ve Bulgaristan'ın AB üyesi olmasıyla Karadeniz'in batısında; Avrupa Komşuluk Politikası adı altında da Ukrayna, Moldova, Azerbaycan, Gürcistan ve Ermenistan ile kurulan iyi ilişkilerle de orta ve doğu Karadeniz'de etkin bir aktör olmasını doğuracaktır. Dolayısıyla, Karadeniz bölgesinde artan bölge-dışı aktörlerin etkinliği, Türkiye ve Rusya'nın nüfuz gücünü azaltacağından ortak tehdittir.

1990'lı yıllarla 2000'li yıllar karşılaştırıldığında Türkiye ve Rusya'nın dış politika tercihlerini etkileyen iç ve dış faktörlerin farklı olduğu görülmektedir. 2000'li yıllarda artan güvenlik perspektifli politikalar, bölgesel iş birliği fırsatlarını tehdit etmektedir. Eğer bölgesel iş birliği inisiyatifleri geliştirilmez ve sağlamlaştırılmazsa, bölgede enerjinin siyasi bir araç olarak kullanımının daha fazla artması, devlet içi çatışmaların çözülmeyerek derinleşmesi, bölge ülkelerinin askeri müdahaleyle daha fazla karşı karşıya kalması ve bölgenin daha fazla askerileşmesi kaçınılmaz görünmektedir.

Kaynak:

1 Erdoğan: "Karadeniz Adeta Rusya'nın Bir Gölü Haline Dönüşüyor," Sputnik News, 11.05.2016, https://tr.sputniknews.com/politika/201605111022683225-erdogan-karadeniz-rusya-nato/

* Yrd. Doç. Dr., Siyaset Bilimi ve Uluslararası İlişkiler Bölümü, İstanbul Aydın Üniversitesi

Security of the Black Sea Region is still up-to-date with the question whether it will be ensured by strict policies basing on military precautions within the framework of global and regional security dynamics which have changed after 11 September or by soft power policies increasing possibilities of regional cooperation. Security of the Black Sea region was firstly described by the Montreux Convention dated 1936 which regulates passage of merchant and war ships during times of peace and war. This regulation bases on ships' freedom of passage and transportation through the Turkish straits as well as on a balance regime within the framework of ensuring security of Turkey and riparian countries of the Black Sea. Today, drug trafficking, human trafficking and environmental issues along with 'postponed issues' have been incorporated into security of the Black Sea region.

The fact how Turkish and Russian foreign policies as actors having influence on security of the Black Sea region within soft power policies take shape based on internal and external factors, is another matter which should be analyzed. This article aims to seek an answer to the questions at which level regional cooperation possibilities are and what are similarities and differences between conditions of 90's when cooperation initiatives gained momentum and of today.

Comparing 90's with today, it may be seen that there are significant differences. Firstly, regional cooperation implemented in 90's was a result of domestic political and economic conditions occurred in riparian countries of the Black Sea. For example, 80's was a period in which liberal market economy was aimed as the result of economic reforms increased along with the period of Özal in Turkey and economic cooperation opportunities were considered important in this direction and regional initiatives were developed. The same years were the last years of the Soviet Union and a period in which a range of political, economic and social reforms were implemented by the glasnost and perestroika policies along with the period of Gorbachev. Upon dissolution of the Soviet Union and foundation of the Russian Federation, regional economic cooperation created an opportunity for the Russian Federation to gain its national and regional political and economic strength. Thus, cooperation opportunities in the Black Sea region gained momentum with the win-win approach. Positive developments occurred in terms of cooperation may be assessed as the result of conditions of Turkey and Russia in 80's. The Black Sea Economic Cooperation Organization was also established as the result of the quest for solution of economic problems of Black Sea's riparian countries by increasing regional cooperation. The first meeting before establishment of the Organization was held on 19 December 1990 in Ankara. During the meeting attended by representatives of Azerbaijan, Georgia, Moldova, Armenia, Romania and Bulgaria, basic principles of this cooperation was agreed upon and later, after meetings held later in Bucharest and Sofia, the Black Sea Economic Cooperation Organization became effective officially during the Istanbul Summit on 25 June 1992, attended by Turkey, Russian Federation, Romania, Azerbaijan, Armenia, Georgia, Moldova, Ukraine, Bulgaria, Greece and Albania. In the early years, the organization which stipulated free trade between riparian countries of the Black Sea, aimed later economic cooperation between member states and various working groups were established in relation with trade and economy, transportation, energy, communication, science and technology.

Cooperation initiatives in the Black Sea region were not limited only by the economic field. The Blackseafor established in 2 April 2001 is the first multinational naval forces emergency operation group. However, Georgia withdrew in August 2008. Turkey and Russia have important contributions in the Operation Black Sea Harmony which was established to determine and follow up ships involved in illegal activities.

In spite of cooperation initiatives in the Black Sea region, 00's were the period in which security concerns were prioritized. Terror attacks of 11 September occurred in United States of America created a change in international security dynamics. In this context, security-oriented policies were also put in practice in the Black Sea region and regional competition increased with the perception that one should lose for the other to win. The reference made during the Bucharest Summit of NATO in year 2008 stating importance of the Black Sea region for the Euratlantic area is an indication that regional competition doesn't exist only between regional countries but other exterritorial actors will be also effective on balance of security. On the other hand, the Great Middle East Project of United States of America started to be combined with the Enlarged Black Sea concept. Enlarged Black Sea includes a region extending from the Balkans to the Caucasia having a strategic importance between Europe and Asia.

Turkey having sovereignty on the Traits is among important actors in terms of security of the Black Sea region. Foreign policy principles of the period of the Justice and Development Party (AKP) and effective leadership of the President Recep Tayyip Erdoğan in foreign policy-making process should be taken into consideration among internal factors which have influence on Black Sea region-related policies of Turkey as a member of North Atlantic Treaty Organization (NATO) since 1952. Turkish foreign policy between years 2002-2011 prioritized regional cooperation opportunities within the framework of principles of "zero problem with neighbors", "balance of stability-democracy" and "unlimited trade" based on economic concerns. However, after 2011, in 3rd and 4th periods of AKP, security issues came to the forefront once again along with escalation of regional conflicts in the Middle East and conflicting interests become clearer in Turkish foreign policy. In this context, Turkey adopted the role of "central state" instead of being a bridging country between the West and East and implemented a more active foreign policy in regional issues by high policies having security perspective as well as low policies focused on soft power.

Russia perceives the Black Sea region as his natural area of influence and considers extension of NATO to the east as a severe threat. 'Russian Federation National Security Doctrine' published in January 2000 and 'Russian Federation Foreign Policy Doctrine' published in June are two significant documents showing how regional developments are perceived in the context of Russia's national interests. Extension of NATO to the borders of Russia was specified among factors threatening Russia's national security in these documents. In year 2004, NATO membership of Bulgaria and Romania was among important developments which increased concerns about decline of Russia's power in its area of influence. Likewise, Russia concerned about extension of soft power of Europe up to its borders, considered the Colorful Revolutions started in former Soviet countries and the Balkans including the Revolution of Roses occurred in Georgia in years 2003-2004 and the Orange Revolution occurred in Ukraine in years 2004-2005 as a threat against its national security. On the other hand, possibility of NATO membership of Ukraine and Georgia was brought to the agenda. Therefore, regional developments resulted in a Russian foreign policy which gives more importance on issues and measures related to security.

Interests conflicting in bilateral relations of Turkey and Russia being effective on security of the Black Sea region became more visible following social movements started in countries of the Middle East and Northern Africa in year 2010. In year 2011 and 2012, Russia exercised its veto power during UN Security Council in order to prevent any possible sanctions and military intervention against Syria. Difference in Syria policies of Turkey and Russia along with Russia's military intervention with support of Assad government in year 2015 started to have effect on competition of both countries in the Black Sea region. Conflicting interests of both countries in the Black Sea region is not the only reflection of differentiation in the Middle East. In year 2014, annexation of Crimea by Russia and non-recognition of this condition by Turkey is one of cases which show conflicting interests in the Black Sea region. At the same time, statements of the President Erdoğan "I told him during his visit; I said 'Look', you are not visible in the Black Sea. Your non-existence in the Black Sea region turns the Black Sea almost into a Russian lake" during visit of Jens Stoltenberg, Secretary General of NATO proves the competition between both countries escalating each passing day.[1]

It is a fact that Turkey and Russia compete with each other in the Black Sea Region. However, both countries have common interests as well. One of these interests is to be able to control effect of United States and Europe on the region. In year 2005, establishment of military bases by USA in Romania and a year later in Bulgaria reinforced firstly Russia's threat perception. Black Sea dimension of European Union's extension policy would enable EU to become an effective actor at western Black Sea upon EU membership of Bulgaria; at central and eastern Black Sea along with good relations established with Ukraine, Moldova, Azerbaijan, Georgia and Armenia under the European Neighborhood Policy. Thus, effectiveness of exterritorial actors which increases in the Black Sea region is a common threat for Turkey and Russia since it will weaken their influence.

Comparing 90's with 00's, internal and external factors which had influence on foreign policy preferences of Turkey and Russia were different. In 00's, policies having increasing security perspective threaten regional cooperation opportunities. If regional cooperation initiatives are not developed and consolidated, increase in use of energy as a political tool in the region; intrastate conflicts not solved and deepened; further military interventions faced by the regional countries and further militarization of the region seem inevitable.

Source:

1 Erdoğan: "Black Sea turns almost into a Russian lake" Sputnik News, 11.05.2016, https://tr.sputniknews.com/politika/201605111022683225-erdogan-karadeniz-rusya-nato/

*Assist. Prof. Dr. Özüm Sezin Uzun: The Department of Political Science and International Relations in Istanbul Aydın University.

KEİ EKONOMİSİ VE İNİŞ ÇIKIŞLAR

BSEC ECONOMY AND UPS AND DOWNS

Doç. Dr. / *Associate Professor* Erginbay Uğurlu

25 Haziran 1992'de Türkiye'nin girişimleri ile kurulan Karadeniz Ekonomik İşbirliği Örgütü'nün (KEİ) dönem başkanlığı, 1 Ocak-30 Haziran 2017 tarihleri arasında Türkiye tarafından üstlenilmiştir. Dolayısıyla KEİ 2017 yılında Türkiye için daha büyük bir önem taşımaktadır. Ayrıca Karadeniz bölgesi de gittikçe önemi artan bir bölge konumuna gelmiştir. Son dönemde, doğusundaki Hazar Denizi havzasının ve güneyindeki Ortadoğu bölgesinin petrol ve doğalgaz kaynaklarının Avrupa ve açık denizlere iletilmesi açısından bir köprü görevi görmektedir. Bakü-Tiflis-Ceyhan (BTC) petrol boru hattı, NABUCCO[1] projesi ve Trans Anadolu Doğalgaz Boru Hattı (TANAP) projeleri bu amaçla gerçekleştirilen başlıca projelerdir. Bu projelerin tam kapasite ile çalışması ve sürekli kullanılması halinde Türkiye bir enerji köprüsü olmanın ötesinde yapay bir enerji rezervi haline gelecektir.

KEİ, Karadeniz bölgesi ülkeleri arasında ticaret, ekonomi, ulaştırma, ekoloji ve turizm alanlarında iş birliğinin sağlanması ve geliştirilmesi amacıyla kurulmuştur. 9 devletin girişimiyle kurulan örgütün üye sayısı 12'ye ulaşmıştır. Arnavutluk Cumhuriyeti, Ermenistan Cumhuriyeti, Azerbaycan Cumhuriyeti, Gürcistan Cumhuriyeti, Moldova Cumhuriyeti, Romanya, Rusya Federasyonu, Türkiye Cumhuriyeti ve Ukrayna'dır. Haziran 1995'te Yunanistan, Haziran 1997'de Bulgaristan ve 2004 yılında Sırbistan, KEİ'ye katılmışlardır.

2003 tarihinde gerçekleştirilen KEİ Dışişleri Bakanları Konseyi toplantısında alınan kararla, Makedonya ve Sırbistan-Karadağ örgüte davet edilmiştir. Sırbistan-Karadağ KEİ'ye katılım konusundaki iç onay sürecini tamamlayarak, tam üye olmuştur. Ancak Karadağ'ın 2006 yılında bağımsızlığını ilan etmesinden sonra, Sırbistan Cumhuriyeti örgütte kalmış, Karadağ gözlemcilik başvurusunda bulunmuştur.

25 Haziran 1992'de İstanbul'da imzalanan, Karadeniz Ekonomik İşbirliği Zirve Bildirisi ve Boğaziçi Deklarasyonu ile başlayan süreç, 1993'te İstanbul'da; Arnavutluk, Ermenistan, Azerbaycan, Gürcistan, Moldova Cumhuriyeti, Romanya, Rusya Federasyonu, Türkiye ve Ukrayna'nın parlamentolarının başkanlarının Karadeniz Ekonomik İşbirliği Parlamenter Asamblesi'nin (KEİPA) Kuruluş Deklarasyonunu kabul etmesi ve 1998 yılında Yalta Devlet / Hükümet Başkanları Zirvesi yapılması ile devam etmiştir. Türkiye Karadeniz Ekonomik İşbirliği Örgütü Şartı'nı, 5 Haziran 1998'de Yalta'da imzalamış, 23 Haziran 1999'da onaylanarak yasa, 25 Haziran 1999'da Resmi Gazete'de yayımlanmıştır.

Ekonomik iş birliği olarak devam eden örgüt sözleşmesinin dördüncü maddesi: ''Üye devletler, kabul edilen ilkelere uygun olarak ve halklarının sosyal refahı ile ulusal ekonomilerinde sürdürülebilir kalkınmayı sağlamak amacıyla beşeri, tabii ve diğer kaynaklarını daha etkin biçimde kullanma hedefine yönelik olarak ticaret ve ekonomik kalkınma alanlarında veya Konseyin alacağı kararlar doğrultusunda ilgili diğer herhangi bir alanda iş birliği yapacaklardır'' demektedir. Bu bağlamda dönem başkanı olan Türkiye'nin üye ülkelerle olan dış ticaret yapısı incelenmesi gereken bir alandır. Siyasal mülahazalara girmeden, dönemsel verilere bakarak üye ülkelerin iç dinamikleri ve dış etkenlere göre arasındaki ticaret akımı irdelenebilir. Dış ticaret yapısı incelenmeden önce, üye ülkelerin ekonomik büyüklüklerinin ele alınması yararlı olacaktır.

2016 yılı verilerine dayanarak üye ülkelerin GSYİH'leri incelendiğinde, en yüksek milli gelire sahip üç ülke Rusya, Türkiye ve Yunanistan'dır. Ayrıca ülkeler arasındaki gelir farkının oldukça yüksek olduğu görülmektedir. En düşük milli gelire sahip üç ülke ise Arnavutluk, Ermenistan ve Moldova'dır.

Grafik incelendiğinde, Rusya'nın GSYİH'inin 2012 yılından sonra yüksek bir düşüş sergilediği görülmektedir. Bölgenin en büyük ekonomisindeki bu sarsıntıyı açıklamak amacıyla bölge ülkeleri arasında yaşanan çekişme/çatışma/anlaşmazlıklara da değinmek gerekmektedir. Milli gelirdeki düşüşün başladığı dönemde Rusya ve Ukrayna arasında kriz yaşanmış ve bu kriz nedeniyle Batı ülkeleri tarafından Rusya'ya ambargo uygulanmıştır. Bu ambargonun maliyetinin 2014 yılı itibariyle 40 milyar dolar olduğu saptanmıştır.

Anlaşılacağı üzere ülkelerin ekonomik gelişmişlikleri ya da büyümeleri birbirleri arasında gerçekleşen ihracat, ithalat ekonomik olduğu kadar siyasal ve sosyolojik yapıdan da etkilenmektedir.

Karadeniz Ekonomik İşbirliği Örgütü üyesi ülkelerin ekonomik gelişmişlikleri ya da büyümeleri birbirleri arasında gerçekleşen ihracat ve ithalat, ekonomik olduğu kadar siyasal ve sosyolojik yapıdan da etkilenmektedir.

The economic development or growth of the member countries of the Black Sea Economic Cooperation Organization is also influenced by the political and sociological structure as well as the economic exports and imports between the two countries.

Duty as term chairman of the Organization of Black Sea Economic Cooperation (BSEC) established on 25 June 1992 with efforts of Turkey has been assumed by Turkey between dates 1 January- 30 June 2017. Therefore, BSEC is of greater importance for Turkey in year 2017. Furthermore, Black Sea region becomes a region whose importance rises increasingly. In recent period, it serves as a bridge in terms of transfer of petroleum and natural gas sources from the Caspian Sea basin at east and the Middle East region at south to Europe and overseas. Baku- Tbilisi-Ceyhan (BTC) petroleum pipeline, NABUCCO project and Trans-Anatolian Natural Gas Pipeline (TANAP) projects are among primary projects implemented for this purpose. In case of full operation and continuous use of these projects, Turkey will become an artificial energy reserve beyond being an energy bridge.

BSEC was established in order to ensure and develop cooperation between countries of Black Sea region in fields of trade, economy, transportation, ecology and tourism. Number of members of the organization established with efforts of 9 states has reached 12. These countries are Republic of Albania, Republic of Armenia, Republic of Azerbaijan, Republic of Georgia, Republic of Moldova, Romania, Russian Federation, Republic of Turkey and Ukraine. Greece also joined BSEC in June 1995, Bulgaria in June 1997 and Serbia in 2004.

Upon resolution adopted during meeting of BSEC Council of Ministers of Foreign Affairs held in 2003, Macedonia and Serbia- Montenegro were invited to join the organization. Serbia- Montenegro completed the internal approval process on joining BSEC and became full member. However, after Montenegro has declared its independence in 2006, Republic of Serbia remained member of the organization while Montenegro made an application for observation.

The process initiated by the Declaration of Black Sea Economic Cooperation Summit and the Bosporus Declaration signed on 25 June 1992 in Istanbul, continued by recognition of the Founding Declaration of Parliamentary Assembly of Black Sea Economic Cooperation (PABSEC) by parliamentary chairpersons of Albania, Armenia, Azerbaijan, Georgia, Republic of Moldova, Romania, Russian Federation, Turkey and Ukraine in 1993 in Istanbul and by implementation of the Yalta Summit of State/ Government Presidents in year 1998. Turkey signed the Clause of Organization of Black Sea Economic Cooperation on 5 June 1998 in Yalta and approved it on 23 June 1999 and thus, the law was published at the Official Gazette on 25 June 1999.

Fourth article of the organizational agreement which continues as an economic cooperation stipulates that: ''Member states shall cooperate in conformity with principles agreed upon and in order to ensure social welfare of their peoples and sustainable development of their national economy intended for more effective use of their human, natural and other sources in fields of trade and economic developments or in any other fields upon resolutions to be adopted by the Council.'' In this context, foreign trade structure of Turkey as the term chairman with member states is a matter which should be examined. Member states' trade flow may be examined as per their internal dynamics and external factors by looking at periodic data without political considerations. Before examination of foreign trade structure, firstly, examination of economic size of member states would be beneficial.

Upon examination of member states' Gross Domestic Product (GDP) based on data of year 2016, top 3 countries having the highest national income are Russia, Turkey and Greece. Furthermore, it is seen that income difference between these countries is quite high. The 3 countries having lowest national income are Albania, Armenia and Moldova.

Upon examination of the graphics, it is seen that Russia's GDP showed a significant decline after year 2012. Disputes/ conflicts/ disagreements between regional countries should be also studied in order to explain this recession in the region's biggest economy. During the period when this decline in national income started, a crisis occurred between Russia and Ukraine and Western countries imposed embargo on Russia due to this crisis. It has been determined that cost of this embargo reached 40 billion dollars as of year 2014.

As it is understood, countries' economic development or growth is influenced by export, import activities carried out between them and by their economic, political and social structure.

Gayri Safi Yurtiçi Hasıla-2016 (Milyar Dolar)
Gross domestic product, current prices-2016 (Billion USD)

Ülke / *Country*	GSYİH / *GDP*
Rusya / *Russia*	1132,74
Türkiye / *Turkey*	751,186
Yunanistan / *Greece*	194,594
Romanya / *Romania*	181,944
Ukrayna / *Ukraine*	83,55
Bulgaristan / *Bulgaria*	49,364
Sırbistan / *Sırbia*	37,381
Azerbaycan / *Azerbaijan*	35,141
Gürcistan / *Georgia*	13,942
Arnavutluk / *Albania*	12,269
Ermenistan / *Armenia*	10,774
Moldova / *Moldova*	6,084

Kaynak: *IMF, Dünya Ekonomik Görünüm Raporu Veri Tabanı, Nisan 2016*
Source: *IMF, World Economic Outlook Database, April 2016*

Türkiye'nin KEİ ülkeleri ile yaptığı ithalat ve ihracat istatistikleri Türkiye İstatistik Kurumu (TÜİK) tarafından yayımlanmaktadır. TÜİK verileri incelendiğinde Sırbistan ve Ermenistan'la hiç ihracat ya da ithalat yapmadığımız yıllar olduğu görülecektir. Bu nedenle Türkiye'nin KEİ ülkeleri ile olan dış ticareti, geri kalan dokuz ülke için 2000 yılı ve sonrası ele alınarak incelenmiştir. Aşağıdaki grafikte Türkiye'nin KEİ ülkeleri ile yaptığı ithalat sunulmuştur. Beklendiği gibi ithalat miktarı, ithalat yapılan ülkenin ekonomisinin büyüklüğü ve ekonomisinin yapısıyla ilgilidir. Rusya ile yapılan ithalatın miktarı diğer ülkelerle karşılaştırıldığında çok yüksektir. Bu nedenle grafikte sağ eksende Rusya'dan yapılan ithalat, sol eksende diğer ülkelerden yapılan ithalat yer almaktadır. Sanayileşmiş bir ülkenin sanayileşmemiş bir ülkeye yapacağı ihracat, teknoloji ağırlıklı ve birim başına daha yüksek gelirli mallardan oluşur. Bu nedenle ülkeler arasında göze çarpacak olan farkın öncelikli nedeni, ülkenin ekonomisinin büyüklüğü ve üretim yapısıdır. İthalat grafiğine bakıldığında çok açık bir şekilde görülecektir ki Rusya en büyük ithalat ortağıdır. Genel olarak incelendiğinde 2000'li yıllar boyunca tüm ülkelerle yapılan ithalatın arttığı görülmekle birlikte, 2008 yılında ve 2013 yılından sonra ithalatta azalış dikkat çekmektedir. 2008 yılındaki azalış aynı yıl yaşanan dünya çapındaki ekonomik krizle açıklanabilir. 2013 yılı ve sonrası ise bölgedeki siyasal gelişmeler ve bölge ülkelerinin kendi aralarında yaşadıkları sorunlarla açıklanabilir. İncelenen yıllar arası ortalama ithalata bakıldığında sıralamanın Rusya, Ukrayna, Bulgaristan ve Yunanistan şeklinde olduğu görülmektedir. En düşük ithalat ise Arnavutluk, Moldova ve Azerbaycan'la gerçekleşmektedir. İthalat miktarlarının yanında ithalat kalemleri de ayrıca bir inceleme konusu olabilir. Bilindiği gibi Rusya önemli bir enerji ihracatçısı ülkedir. Türkiye'nin de Rusya'dan yaptığı ithalatın önemli bölümü enerji ithalatıdır. 2012 sonrası Rusya ile olan ithalat tutarındaki düşüşün bir nedeni de enerjinin ithalattaki payı olabilir. Enerji fiyatlarındaki düşüş nedeniyle ithal edilen enerji miktarı düşmese bile fiyatlar sebebiyle tutar düşmektedir.

Türkiye'nin KEİ ülkeleri ile ihracatı incelendiğinde; ihracat ortakları arasında birinci Rusya ikinci Romanya üçüncü ise Azerbaycan gelmektedir. Arnavutluk ve Moldova ise en düşük miktarda ihracat yapılan ülkelerdir. KEİ ülkeleri ile yapılan ihracatta da Rusya birinci ülke olmakla birlikte diğer ülkelerin ihracatları ile arasındaki fark ithalattaki kadar yüksek değildir. İthalat yapısına benzer olarak 2000'li yıllar boyunca artan bir seyir ve 2008 yılında bir düşüş görülmektedir. 2009-2010 yıllarında gerçekleşen artışın, küresel kriz yılında yaşanan düşüşün etkisini azalttığı ya da tamamen giderdiği düşünülebilir. Bununla birlikte 2013 yılından sonra Rusya ile olan ihracatın düşüşe geçtiği görülmektedir. 2015 yılına gelindiğinde, Rusya ile olan ihracat neredeyse en çok ihracat yapılan ikinci ülke olan Romanya'nın verisi ile aynı düzeye gelmiştir.

KEİ ülkeleri milli gelirleri açısından birbirine yakın ülkeler değillerdir. Milli gelirleri arasındaki farkın 10 kata kadar ulaştığı bu ülkeler arasında ithalat ve ihracat miktarları arasındaki farkların da çok farklı olması beklenmeyen bir durum değildir. Bu nedenle yapılan ihracat miktarının ithalat miktarına oranı daha açıklayıcı bir görünüm sergileyecektir. Bu oranlar yapılan her bir birim ihracata karşılık kaç birim ithalat yapıldığını göstermektedir. Örneğin aşağıdaki grafikte bir ülke için herhangi bir yılda 2 değerinin elde edilmesi o ülkeyle o yıl yaptığımız ihracatın, ithalatın iki katı olduğunu gösterecektir. Elde edilen değerin 1'den küçük olması ise o ülkeyle yaptığımız ithalatın ihracattan fazla olduğunu gösterecektir. Örneğin değerin 0,50 olması o ülkeyle yaptığımız ithalatın, ihracatın iki katı olduğunu gösterecektir.

Arnavutluk ihracatımızın, ithalatımıza oranının en yüksek olduğu ülkedir. Azerbaycan ve Gürcistan'la olan ihracatımız tüm yıllarda ithalattan fazla olmakla birlikte 2006 yılından sonra genel olarak artış sergilemiştir. Moldova ile olan ihracatımız da ithalatımızdan yüksek olmakla birlikte ilerleyen yıllarda oran azalmaktadır. Yunanistan, Bulgaristan ve Romanya ortalama olarak oranın 1'den büyük olduğu ülkeler olmakla birlikte bazı yıllarda ihracatımız ithalatımızdan fazla, bazı yıllarda ise ihracatımız ithalatımızdan az gerçekleşmiştir. Rusya ve Ukrayna ise her dönem ithalatımızın ihracattan fazla olduğu üç ülkedir.

2000-2015 yılı verileri ele alındığında, son bir kaç yıldaki azalış göz ardı edildiğinde, KEİ üyesi ülkeler ile Türkiye arasındaki dış ticaretin arttığı gözlemlenmiştir. Yapılan dış ticaret, hem ihracat hem ithalat için karşı ülkenin ekonomik büyüklüğü ve üretim yapısı ile ilişkilidir. Öyle ki en büyük dış ticaret ortağı olan KEİ üyesi ülke, bu ülkeler içindeki ekonomisi en büyük olan Rusya'dır. Son olarak dikkat çeken nokta, yükseliş ve düşüşlerin yalnızca ekonomik nedenlerden kaynaklanmadığı dünya genelinde ve bölgede yaşanan siyasal gelişmelerin de azımsanamayacak bir etkisinin olduğunun görülmesidir.

1993-2015 KEİ Ülkeleri GSYİH (milyar dolar)
1993-2015 BSEC Countries GDP (Billion Dollar)

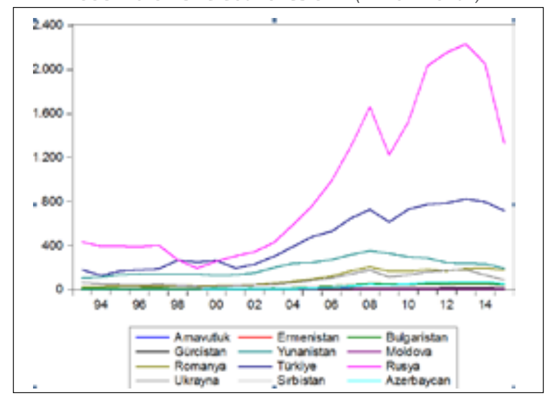

2000-2015 İthalat (milyar dolar)
2000-2015 Import (Billion USD)

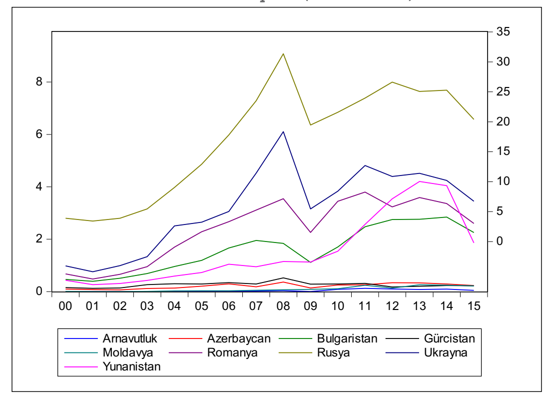

2000-2015 İhracat (milyar dolar)
2000-2015 Export (Billion USD)

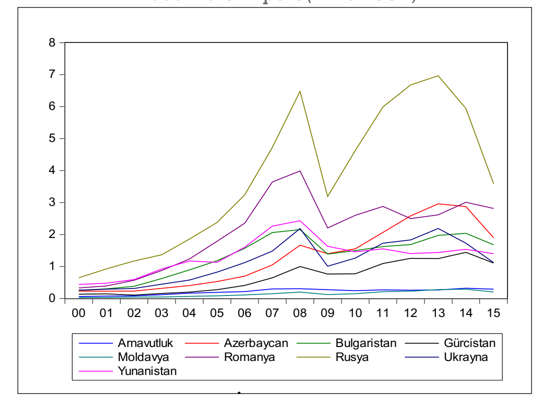

Hesaplanan değerin 0,50 olması o ülkeyle yaptığımız ithalatın, ihracatın iki katı olduğunu gösterecektir. Aşağıdaki grafikte hesaplanan oranlar görülmektedir
Calculated amount 0.50 means that import carried out to that country has doubled export activities. Following graphic sets forth calculated rates.

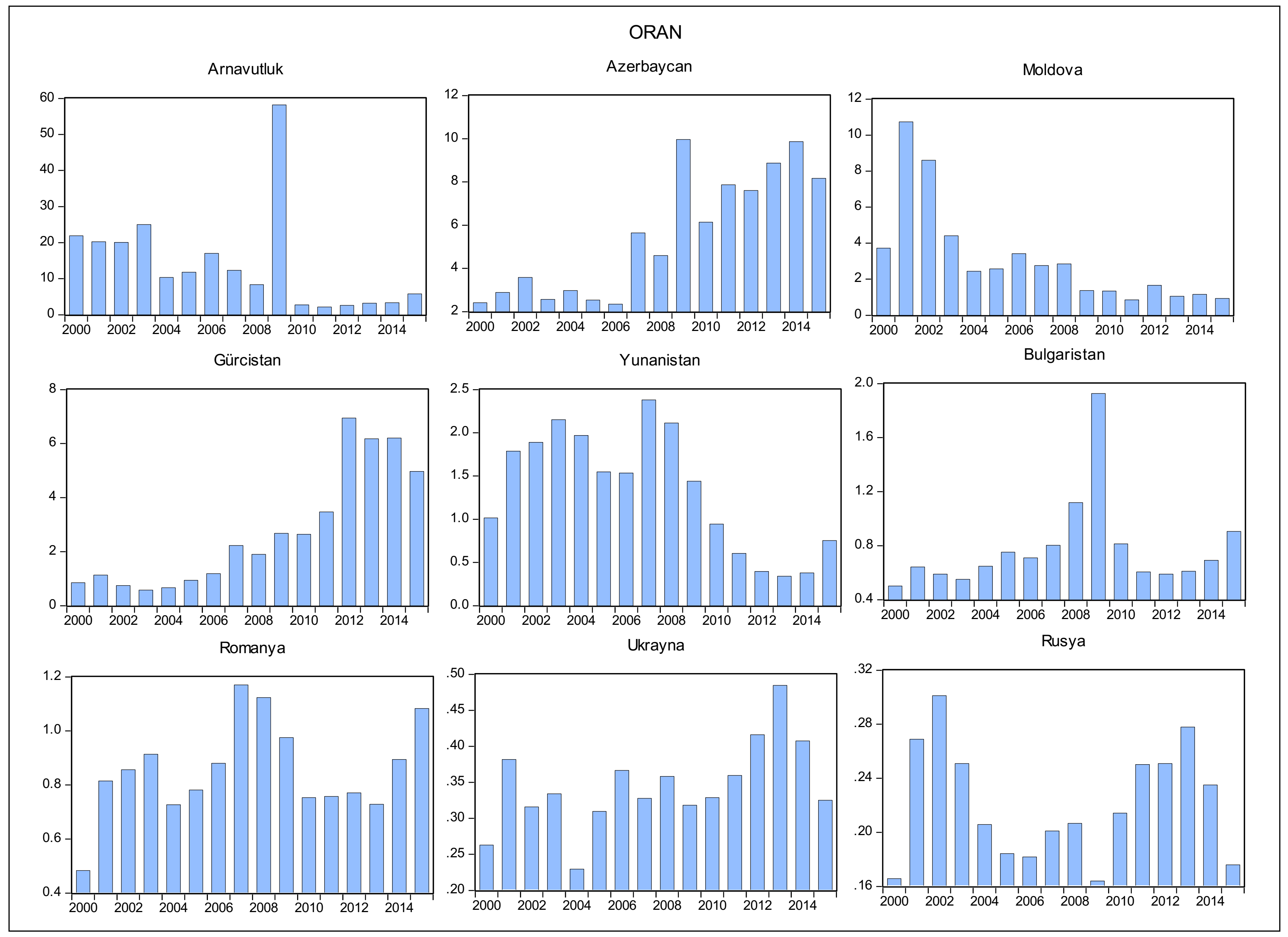

Statistics on Turkey's export and import activities with BSEC countries are published by Turkish Statistics Institute (TSI). Upon examination of TSI's data, it may be seen that there are years that we didn't carry out export or import operations with Serbia and Armenia. Therefore, foreign trade of Turkey with BSEC countries was examined based on year 2000 and later for the remaining nine countries. Following graphic sets forth import activities of Turkey carried out from BSEC countries. As expected, import activity relates to importing country's economic size and economic structure. Import activity carried out from Russia is higher compared to other countries. Therefore, right axis of the graphic shows import from Russia and the left axis shows import from other countries. Export operations carried out from an industrialized country to a non-industrialized country consist of technology-weighted goods with higher income per unit. Therefore, primary reason of the significant difference between countries is economic size and production structure of the country. Considering import graphics, it will be seen clearly that Russia is the biggest import partner. Considering generally, it is seen that import carried out from all countries during 00's increases but a decline in import figures draws attention in year 2008 and after 2013. This decline in year 2008 may be explained with the economic crisis faced in the same year. In and after year 2013, political developments occurred in the region and issues encountered between regional countries may be set forth as a reason for this decline. Considering average import figures between examined years, ranking is as Russia, Ukraine, Bulgaria and Greece. The lowest import is carried out by Albania, Moldova and Azerbaijan. Imported items may be also a subject of study along with import figures. As is known, Russia is an important energy exporter. And significant part of Turkey's import from Russia is energy import. After year 2012, another reason of decline in import figures from Russia may be the rate of energy in import activities. Although the amount of imported energy didn't decrease due to decline in energy prices, the amount decreases due to prices.

Upon examination of export of Turkey to BSEC countries, Russia comes first, Romania second and Azerbaijan third among export partners. Albania and Moldova are the countries of lowest export. Russia ranks first in the export carried out to BSEC countries and the difference between exports carried out to other countries is not as high as it is in import. Similar to the import structure, an increasing progress is seen in 00's and a decline in year 2008. It may be considered that the increase in years 2009 and 2010 reduced or completely eliminated the effect of decline occurred in global crisis year. Besides, after year 2013 it is seen that export to Russia started to decrease. In year 2015, export to Russia reached almost the same level with Romania which is the second country of highest export.

BSEC countries are not similar countries in terms of national income. Great difference between these countries' import and export levels is not an unexpected condition since difference between their national incomes reaches up to ten times. Therefore, rate of export amount compared to import amount would become clearer. These rates show how many units were exported compared to how many units were imported. For example, in the following graphic, achievement of 2 points in any year for any country means that export carried out in that year to that country has doubled import activities. If the value obtained is lower than 1, it means that import carried out from that country is higher than export activities. For example, if the value is 0.50, it means that import carried out from that country has doubled the export activities.

Albania is the country where rate of export is the highest compared to import. Our export to Azerbaijan and Georgia is higher than import carried out in all years and after year 2006, a general increase was achieved. Our export to Moldova is higher than import and this rate decreases in following years. Greece, Bulgaria and Romania are among countries that the average is higher than 1 point and in some years, our export is higher than import and sometimes, our export is lower than import. Russia and Ukraine are the two countries that our import is higher than import in any period.

Considering data of years 2000 to 2015 and regardless of the decline in the last few years, it is seen that foreign trade between BSEC member states and Turkey increases. Foreign trade relates to economic size and production structure of the other country both in terms of export and import. In fact, BSEC member country being the biggest foreign trade partner is Russia whose economy is the largest among these countries. Finally, we also see that all these ups and downs don't arise only from economic reasons and political developments occurred throughout the world and in the region have also significant effects on them.

---

1 2013 yılında Nabucco Doğalgaz Boru Hattı Projesi resmen sona erdiği duyurulmuştur. Şahdeniz Konsorsiyumu'nun Trans Adriyatik Doğalgaz Boru Hattı Projesi (TAP)'nin üstlendiği bildirildi.

Kaynak:
2013 yılında Nabucco Doğalgaz Boru Hattı Projesi resmen sona erdiği duyurulmuştur. Şahdeniz Konsorsiyumu'nun Trans Adriyatik Doğalgaz Boru Hattı Projesi (TAP)'nin üstlendiği bildirildi.

1 It has been officially declared that Nabucco Natural Gas Pipeline Project was ended in year 2013. It was stated that Shah Deniz Consortium has assumed the Trans-Adriatic Natural Gas Pipeline Project (TAP).

Sources:
It has been officially declared that Nabucco Natural Gas Pipeline Project was ended in year 2013. It was stated that Shah Deniz Consortium has assumed the Trans-Adriatic Natural Gas Pipeline Project (TAP).

MİTOLOJİ VE TEKNOLOJİNİN SENTEZLENECEĞİ ÇAĞA DOĞRU

YAPAY ZEKÂ HAYATIMIZI NASIL ŞEKİLLENDİRECEK?

TOWARDS THE AGE WHEN MYTHOLOGY AND TECHNOLOGY WILL BE SYNTHESIZED

HOW WILL THE ARTIFICIAL INTELLIGENCE SHAPE OUR LIVES?

BBC

" Fiziksel ve dijital dünyanın birbirine çok yaklaştığını ve artık neredeyse bir bütün haline geldiğini göreceğiz. Dijitalde her zaman gerçek dünyanın bir kopyası olacak. 'Artırılmış gerçeklik' (augmented reality) en büyük ve ilginç teknolojilerden biri. Bu da bizim görme duyumuzun verilerin hedefi haline geleceği anlamına geliyor. İletişim, mesaj ya da ses yerine tamamen görsel bir hale dönüşecek."

"We will see that physical and digital world will come closer to each other and become almost a whole. Digital world will be always a copy of the real world. 'Augmented reality' is one of the greatest and most interesting technologies. It means that our eye sight will become target of data. Communication will become completely visual instead of messages or sounds."

Google, Facebook, Apple ve Microsoft gibi teknoloji devlerinin yapay zekâya yaptıkları yatırım, gittikçe daha çok dikkat çekiyor. Teknoloji sektörü üzerine çalışan araştırma şirketi CB Insights yayımladığı raporunda, 2013 yılında yapay zekâya yapılan yatırımın 700 milyon dolar olduğunu ancak bu rakamın 2015'te üçe katlanarak 2,4 milyar dolara çıktığını açıkladı. 2011 yılından beri yapay zekâ üzerine çalışan 140 şirketin satın alındığını belirten CB Insights, bu satın almaların 40'ının bu yıl gerçekleştiğini bildirdi.

Şirketin raporuna göre Google, IBM, Yahoo, Intel, Apple ve Salesforce yapay zekâya en çok yatırım yapan şirketler. Samsung ise yarışa bu yıl yeni girdi. Distopik bilim kurgu filmlerinin başrolünde olan yapay zekâ, ilk başta karanlık bir algı yaratabiliyor. Yapay zekâ teknolojileri üzerine çalışan Deepmind'in kurucularından Mustafa Süleyman, yapay zekâyı anlamak için Hollywood'un yanlış adres olduğu görüşünde. Google'ın 2014 yılında 400 milyon dolara satın aldığı İngiliz şirketi Deepmind'ın beyin ekibinde yer alan Süleyman, yapay zekânın bürüneceği görünümün filmlerdekinden çok uzak olduğunu düşünüyor.

Investments made by technology pioneers such as Google, Facebook, Apple and Microsoft in the artificial intelligence draw attention increasingly. CB Insights as a research company working on technology sector stated in its published report that investments made in artificial intelligence was 700 million dollars in 2013; however, this figure was tripled in 2015 and reached to 2,4 billion dollars. CB Insights stating that 140 companies working on artificial intelligence have been purchased since 2011 and 40 of these purchases were carried out in this year.

According to the company's report, Google, IBM, Yahoo, Intel, Apple and Salesforce are among companies which invest in artificial intelligence the most. Samsung has been newly participated in this competition in this year. Artificial intelligence being the starring character of dystopian science-fiction movies may create a dark perception at the beginning. Mustafa Süleyman as founder of Deepmind working on artificial intelligence technologies believes that Hollywood is the wrong address to understand artificial intelligence. Süleyman taking part in the brain team of British company Deepmind purchased by Google in year 2014 in consideration

İngiltere'nin başkenti Londra'da düzenlenen, dünyanın önde gelen teknoloji ve girişim etkinliklerinden TechCrunch Disrupt'ta kurulan standlar arasında dolaşırken yapay zekâ üzerine çalışan şirketlerin sayısı azımsanamayacak düzeyde. Konferansa kulak verdiğinizde en çok yapay zekâ, sanal gerçeklik, otonom araçlar, makine öğrenimi (machine learning), veri işleme ve robotlar hakkında konuşulduğunu duyuyorsunuz. Bu kavramların hepsi birbirine bağlı. Yapay zekânın temelinde, makinelerin verileri işleyerek insanlarda olduğu gibi kendi kendine öğrenme kabiliyeti geliştirmeleri anlamına gelen 'makine öğrenimi' yatıyor. Bir nevi makinelerin insanlaşması anlamına gelen bu durum, Hollywood'un korku filmlerine malzeme oluyor. TechCrunch Disrupt etkinliğinin ilk konuşmacısı olan Süleyman ise makineleri insanların yaptıkları hataları yapmasına izin vermeyecek şekilde geliştirmekten yana olduğunu aktarıyor. Süleyman, aynı zamanda yapay zekâyı iklim değişikliği ve açlık gibi sorunlara çözüm bularak dünyayı daha iyi bir yer haline getirmek için kullanmak istediklerini söylüyor. Özellikle sağlık alanında yaşanan sorunlara çözüm bulmak arzusuna sahip olan genç girişimci,İngiltere'nin kamu sağlık

of 400 million dollars thinks that appearance of artificial intelligence will be quite different from those in the movies.

While walking around stands set up in TechCrunch Disrupt which is among the world's leading technology and entrepreneurship events organized in British capital city, London, you may notice that number of companies working on artificial intelligence is quite at a considerable amount. When you attend the conference, the mostly discussed matters are artificial intelligence, virtual reality, autonomous tools, machine learning, data processing and robots. All these concepts are linked to each other. Artificial intelligence relies on 'machine learning' which means that machinery processes data and develops autonomous learning as it is in humans. This condition which means that machinery becomes human in some way provides materials for Hollywood's horror movies. Süleyman as first speaker of the TechCrunch Disrupt event stated that he stands with the idea of developing machines in a way not allowing mistakes done by humans. At the same time, Süleyman says that they would like to use artificial intelligence to find solutions for issues like climate change and famine and to make the world a better place.

sistemi kurumlarıyla iş birliği içine gittiklerini anlatıyor.

Deepmind'ın kurucusu, teknoloji devlerinin yapay zekâ alanında yapacağı ortak projeye de dikkat çekiyor: 2017 yılında Microsoft, IBM, Facebook, Amazon ve Google, kâr amacı gütmeyen bir organizasyon kuracak ve yapay zekâ üzerine çalışacak.

Google'ın tek ilgi alanı yapay zekâ değil. Şirket, 2013 yılında robot tasarım şirketi Boston Dynamics'i satın almıştı. Boston Dynamics, bazı robot modellerine yapay zekâyı uygulayan bir şirket. Boston Dynamics'in kurucusu ve CEO'su Marc Raibert, yaptığı sunumda sahneye robot SpotMini'yi çağırdı. Eve teslimat için tasarlanan SpotMini, merdivenleri çıkabiliyor, kapıları açabiliyor ve içinde sıvı bulunduran nesneleri taşıyabiliyor. Raibert, robotları arkadaş canlısı olarak tasarladıklarını söylüyor.

Yapay zekâyı kullanarak şehirlerle ilgili verileri işleyen Gyana şirketinde verileri analiz eden bilim adamı Dominik Seisser, yapay zekânın teknolojideki yerini 'her çeşit bilgiyi işleme yöntemini değiştirerek noktaları birleştirmek' olarak tanımlıyor: "Bilgisayarlar çok daha fazlasını yapabilme kapasitesine sahipler. İnsanlar, bir şehir haritasına bakarak üzerindeki her bir parça bilgiyi anlamlandıramazlar."

Seisser, gelecekte yapay zekânın 'hayatımızı çok daha kolaylaştıracağını hatta neredeyse sihirli bir hale' çevireceğini söylüyor. Geliştirdikleri yapay zekâyla insanların duygularını ölçerek bunları sanal gerçekliğe aktaran Emteq şirketinden Charles Nduko ise yapay zekânın tornavida gibi daha çok bir 'araç' olduğu görüşünde. Aynı zamanda doktor olan Nduko'ya göre yapay zekânın ileride birçok hastalığın teşhisinde işe yarayacağı görüşünde.

Yapay zekâyı kullanarak çalışanların iş yerindeki verimini artırmayı hedefleyen Eone'un kurucusu George Gericke, insanların yapay zekâdan korkmasına işsizlik ile ilgili kaygıların neden olduğunu düşünüyor. Gericke, yapay zekâ

Young entrepreneur who wishes to find solutions faced in healthcare field especially stated that they cooperate with British public healthcare system institutions.

Founder of Deepmind draws attention to the joint project to be carried out by technology pioneers in artificial intelligence field: Microsoft, IBM, Facebook, Amazon and Google will establish a non-profit organization in year 2017 and work on artificial intelligence.

Google's only field of interest is not artificial intelligence. Company purchased robot designing company Boston Dynamics in year 2013. Boston Dynamics is a company which has applied artificial intelligence to some robot models. Founder and CEO of Boston Dynamics, Marc Raibert invited the robot SpotMini to the stage during his presentation. SpotMini designed for home delivery is able to go up the stairs, open doors and carry objects filled by water. Raibert said that they have designed friendly robots.

Dominik Seisser, a scientist analyzing data in Gyana company which analyzes data related to cities by using artificial intelligence describes position of artificial intelligence in the technology as 'assembling pieces by changing all kind of data processing methods'; "Computers have the capacity to do much more. Humans are not capable of interpreting each piece of data just by looking at a city map."

Seisser tells that artificial intelligence 'will make our lives much easier and even will turn into almost a magic' in future. Charles Nduko of Emteq company measuring and transferring human emotions to virtual reality by artificial intelligence developed believes that artificial intelligence is mostly a 'tool' like screwdriver. According to Nduko who is also a doctor, artificial intelligence will serve in diagnosis of many diseases in future...

George Gericke, founder of Eone aiming to increase effectiveness of employees at work by using artificial intelligence thinks that people's fears about artificial intelligence arise from concerns related to unemployment. Gericke said that it is believed that artificial intelligence will

yüzünden insanların işsiz kalacağına inanıldığını ve bunun bir parça doğru olduğunu söylüyor. Otonom araçlar yüzünden şoförlerin işsiz kalacağının kaçınılmaz olduğuna dikkati çekiyor. Gericke'ye göre yapay zekâ çok yakında hayatımızın içinde olacak.

Gericke, Süleyman'ın aksine yapay zekânın hakim olacağı bir geleceğin 'tehlikeli' gözüktüğünü söylüyor. Gericke'ye göre nasıl ki sanayi devrimi bazı kişilerin işsiz kalmasına yol açtı, yapay zekâ da aynı etkiyi yaratacak. Ancak Gericke, yapay zekâ sayesinde yeni iş alanlarının yaratılacağını özellikle vurguluyor. Güney Afrikalı girişimci, aynı zamanda yapay zekâ ürünü makinelerin karar verebildiğini ama henüz 'ahlaki' kararları veremediğine de dikkati çekiyor.

'Fiziksel ve dijital dünya iç içe geçecek'

Sanal gerçekliği eğitim alanına getiren WeEvolve şirketinden Sujan McGlynn, sanal gerçekliğin patlama noktasında olduğunu ve herkesin bu alanda işlere giriştiğini anlatıyor. McGlynn, üç boyutlu modellemelerin kullanıldığı heykel programlarından korku temasını işleyen oyunlara kadar sanal gerçekliğin kullanıldığını söylerken, eğitim sektöründe sanal gerçekliğin yeni bir alan olduğunu vurguluyor. 'Artırılmış gerçeklik' (augmented reality) alanında çalışan şirket Sessio'dan bilim adamı Tomas Westerholm ise sanal gerçekliğin artık gündelik hayatımızın bir parçası olduğunu söylüyor.

Westerholm'e göre özellikle inşaat sektörü, daha inşaata başlamadan projenin nasıl gerçekleşeceğini kurgulamak için sanal gerçekliğe başvuruyor. Westerholm'ün sanal gerçekliğe dair gelecek öngörüsü ise şöyle: "Fiziksel ve dijital dünyanın birbirine çok yaklaştığını ve artık neredeyse bir bütün haline geldiğini göreceğiz. Dijitalde her zaman gerçek dünyanın bir kopyası olacak. 'Artırılmış gerçeklik', en büyük ve ilginç teknolojilerden biri. Bu da bizim görme duyumuzun verilerin hedefi haline geleceği anlamına geliyor. İletişim, mesaj ya da ses yerine tamamen görsel bir hale dönüşecek."

leave people unemployed and this is partially true. He drew attention to the fact that drivers will be inevitably unemployed due to autonomous vehicles. According to Gericke, artificial intelligence will be in our lives very soon.

Gericke told contrarily to Süleyman that a future dominated by artificial intelligence seems 'dangerous'. According to Gericke, artificial intelligence will have same consequences as the industrial revolution which left some people unemployed. However, Gericke emphasizes that new business fields will be created by artificial intelligence. South African entrepreneur also drew attention to the fact that machinery being products of artificial intelligence are able to make decision but they can't make 'moral' decisions yet.

'Physical and digital world will be interlocked'

Sujan McGlynn of WeEvolve company which brought virtual reality to the education field tells that virtual reality has reached the boiling point and everybody enter into this field. McGlynn saying that virtual reality is used in fields varying from sculpture software in which three dimensional modeling is used to horror-themed games, emphasized that virtual reality is a new field in the educational sector. Tomas Westerholm, a scientist of Sessio company working in the 'augmented reality' field says that virtual reality has already become part of our daily lives.

According to Westerholm, especially, construction sector refers to virtual reality to fictionalize how the project will be implemented before starting to construct. Foresight of Westerholm on virtual reality is as following: "We will see that physical and digital world will come closer to each other and become almost a whole. Digital world will be always a copy of the real world. 'Augmented reality' is one of the greatest and most interesting technologies. It means that our eye sight will become target of data. Communication will become completely visual instead of messages or sounds"

TEK BESİNLE YAŞAYABİLİR MİYİZ?

COULD WE SURVIVE ON JUST ONE FOOD?

Çok çeşit içeren beslenmenin yararları sürekli anlatılır. Peki bir tek yiyecekle beslenmek zorunda kalsaydık bizi en uzun yaşatacak besin hangisi olurdu?

Benefits of a varied diet are constantly told. Well, what if we had to survive on just one food, which food would keep us alive the longest?

İnsan sadece ekmek yiyerek hayatta kalamaz. Yiyeceklerin çeşitli olması gerekir ki vücudumuzun ihtiyaç duyduğu bütün vitamin ve mineralleri alabilelim. Sadece birkaç yiyecekle yapılan geçici diyetler bile gerekli besinleri içerecek kadar çeşide dayanır. Çok olası bir senaryo olmasa da, diyelim ki sadece bir tek yiyecekle beslenmek gerekseydi, hangi yiyecek diğerlerine kıyasla daha fazla besin içerir? Ya da ihtiyaç duyulan besinler sadece patates, muz ya da avokadodan edinilebilir mi? Kesin olan şu ki bu tek besin et, sebze ya da meyve olamaz. Ette temel vitaminler ve besinler olmadığı gibi lif de yoktur. Sebze ve meyvelerde bol vitamin olsa da yağ ve protein içermezler. Kanada'nın kuzeyinde 'tavşan açlığı' adı verilen ve sürekli olarak tavşan eti gibi yağsız et yiyen insanlarda bir hafta içinde ishal, baş ağrısı, halsizlik ve keyifsizlik belirtileri baş gösterdiği söylenir. Besin yetersizliğinden ölmemek için bu insanların bir miktar yağ alması gerekir. İnsanın bütün kaloriyi proteinden alması, besinlerinin yağ ve karbonhidrat içermemesi karaciğerin protein işleme yeteneğini köreltir.

Glasgow Caledonian Üniversitesi'nden diyetisyen Jennie Jackson'a göre, et ve sebzenin olmadığı yerde patates kötü bir alternatif değildir. Zira patates nişastalı olmasına rağmen protein de içerir ve buna çeşitli amino asitler de dahildir. Fakat 3 kg patates yenmesi halinde bile günlük protein ihtiyacının sadece üçte ikisi karşılanmış olur. Avustralyalı Andrew Taylor bir yıl boyunca sadece patatesle beslenmeyi denemişti. A ve E vitaminleri, demir ve kalsiyum alabilmek için tatlı patates de yiyen Taylor buna rağmen B vitaminleri, çinko ve diğer mineralleri yeterince alamıyordu. Fakat dene-

Man cannot survive on eating bread alone. Foodstuff should be varied to make sure that our body gets all vitamins and minerals. Even temporary diets including a few foodstuffs base on a variety which contains necessary nutrients. Although it is not a quite unlikely scenario, let's imagine that we have to survive on one food, which foodstuff contains more nutrients compared to others? Or could we obtain needed nutrients only from potato, banana or avocado? One thing is sure that the only foodstuff cannot be meat, vegetable or

meden fazla zarar görmeden çıkmayı başarmış, hatta epeyce kilo da kaybetmişti.

Sadece patates ve sütle beslenmenin mümkün olduğunu, bunların eksik bıraktığı molibden için de azıcık yulafın yeterli olduğunu söyleyenler de oldu. Fakat tek yiyeceğin sakıncaları sadece içerdiği besinle de ilgili değil. İnsanda belki de beslenme yetersizliğini önlemek için tek besine yönelmesini engelleyen bir mekanizma da vardır. Sürekli aynı şeyi yediğinde midesi bir süre sonra onu kaldırmaz hale gelir ve o besinden bile yeterince alamaz olunca hayati tehlike baş gösterir.

(Veronique Greenwood – BBC Future, 27 Şubat 2017)

fruit. Meat doesn't contain key vitamins and nutrients as well as fiber. Vegetables and fruits contain plenty of vitamins but not fat and protein. It is told in northern Canada that people who eat only lean meat such as rabbit show some symptoms like diarrhea, headache, lassitude and ailment in a week which is called "rabbit starvation". These people should consume some fat to avoid death from malnutrition. Getting all calories from protein and lack of fat and carbohydrate in foodstuff may overwhelm the liver's ability to process protein.

According to dietitian Jennie Jackson from Glasgow Caledonian University, if there is no meat and vegetable, potato is not a bad alternative because potato contains protein although it is a starchy food and this includes various amino acids. However, even if you eat 3 kg of potato, you would only meet two thirds of your daily protein need. Australian Andrew Taylor tried to eat only potato for one year. Taylor who also ate sweet potato to take vitamins A and E, iron and calcium couldn't still take enough vitamins B, zinc and other minerals. However, he has succeeded to overcome it without getting harmed and even lost quite a bit of weight.

Besides, there are also some people saying that it is possible to survive only on potato and milk and a small amount of oat would be enough to supply molybdenum which remains short. However, inconveniences caused by consumption of one food don't involve only nutrients it contains. Human being has also a mechanism which prevents consumption of one food in order to prevent malnutrition. If the one eats the same thing continuously, his stomach would become unable to digest it and risk of death appears when he becomes unable to eat that food.

(Veronique Greenwood – BBC Future, 27 February 2017)

SURİYE'DE YENİ GÜÇ DENGESİ

NEW BALANCE OF POWER IN SYRIA

Dwelle – Serhat Erkmen

ABD Başkanı Donald Trump'un "güvenli bölge" açıklaması ve Astana sonrası Rusya'nın özerklik içeren anayasa taslağı konuşulurken Idlib'te pek dikkat çekmeyen, ancak Suriye açısından çok kritik gelişmeler yaşandı. İdlib'teki muhalif gruplar arasında bir süredir süren birleşme süreci yeni bir boyuta ulaştı. Şam'ın Fethi Cephesi'nin başını çektiği 5 grup birleşerek Şam'ın Kurtuluşu Hareketi'ni ilan etti. Diğer yandan başka gruplar da Ahrar Eş Şam'a katıldığını duyurdu. Geçmişte yerel ve geçici uzlaşmazlıkları olsa da birbirlerine karşı açıktan cephe almayan bu iki yapı artık iki rakip grubu temsil eder hale geldi.

Rejim karşısındaki güçlerin dağınıklığı baştan beri siyasi ve operasyonel anlamda zafiyet ürettiğinden, muhalifler arasında 5 yıldır en çok tartışılan konuların başında birleşme gelmektedir. Fakat şu ana kadar gerçekleşen birleşmeler, grupların tek bir yapıya dahil olması şeklinde gerçekleşmedi. Her birleşme yeni parçalanmaları ve grupların kendi içlerinde ayrılmaları getirdi. Ancak özellikle son dönemde rejimin kontrol ettiği alanın genişlemesi, dışarıdan gelen yardımın azalması ve koşullara bağlanması, çatışma dinamiklerinin bazı grupları zayıflatması ve bazı grup/kişilerin yerel halk arasındaki güvenilirliğini kaybetmesi gibi faktörler muhaliflerin bir yandan birleşirken diğer yandan parçalanmasına neden oldu.

'Birleşme' tartışması, son dönemde asıl olarak Suriye'nin diğer bölgelerine de yayılmalarına rağmen asıl ağırlığı Idlib ve Halep'in kırsalında olan gruplar arasında yaşandı. Geçmişte Fetih Ordusu adı altında Idlib'i ele geçiren, Halep'te ciddi ilerleme kaydeden gruplar savaşın son aşamasına girildiğini görerek aylardır tam bir birleşme çabası içine girmişlerdi. Bu birleşmenin iki temel aktörü vardı: Eski adı Nusret Cephesi olan Şam'ın Fethi Cephesi ve Ahrar Eş Şam. Nureddin Zengi, Feylak Eş Şam, Ceyş El Sunne, Şukur Eş Şam, Ceyşul Mucahidin, Festakim Birliği, Şam Cephesi, Ceyşul Islam gibi gruplar da bu sürecin bir parçası oldular. Rejime karşı mücadele etme noktasında uzlaşsalar da gruplar arasında ideolojik farklılıklar kadar dış destek, liderlik, yerel çıkar ilişkileri gibi çok önemli farklılıklar vardı. Ancak geçmişte de birleşme çabaları başarısız olsa da bugünkü gibi kutuplaşma ve çatışma üreten bir yapıya dönüşmemişti.

Bugünkü süreç, 2017'nin ocak ayı ortasında Cundul Aksa ile bazı grupların çatışmasıyla başladı. Şam'ın Fethi Cephesi ve Ahrar'ın karşılıklı olarak müdahalesiyle devam etti. Nihayetinde Şam'ın Fethi Cephesi, Nureddin Zengi, El Hak Tugayı, Ensareddin, Ceyş El Sunne'nin yanı sıra, aralarında Ahrar'dan ayrılanların da bulunduğu irili ufaklı grupların katılımıyla Şam'ın Kurtuluşu Hareketi kuruldu. Liderliğini Ahrar'ın eski liderlerinden Haşim El Şeyh (Ebu Cabir)'in yaptığı bu grubun belkemiğini yine Nusra oluşturuyor. Ancak örgütlenme ve sorumlulukların dağıtılmasında Nusra'nın ağırlığı ön planda değil. Buna karşılık Şukur Eş Şam, Ceyşul Mucahidin, Festakim Birliği, Şam Cephesi, Ceyşul Islam'un bir kısmı ise Ahrar'a katıldı. Ayrıca pek çok küçük grup mevcut oluşumlarından ayrılarak bireysel ya da küçük gruplar halinde iki cepheden birisine katılıyor. Örneğin, Ahrar eş Şam içinde askeri ve siyasi olarak önemli konumlarda bulunan bazı kişiler Şam'ın Kurtuluşu Hareketi'ne katıldı. Buna karşın, Nureddin Zengi, Şam'ın Kurtuluşu Hareketi'ne katılırken ondan ayrılan bazı küçük grup ya da kişiler Ahrar'a hatta Feylak Eş Şam'a katıldılar. Bunların sayısı hızla artıyor ve önümüzdeki günlerde hızlı bir yer değiştirme devam edecek.

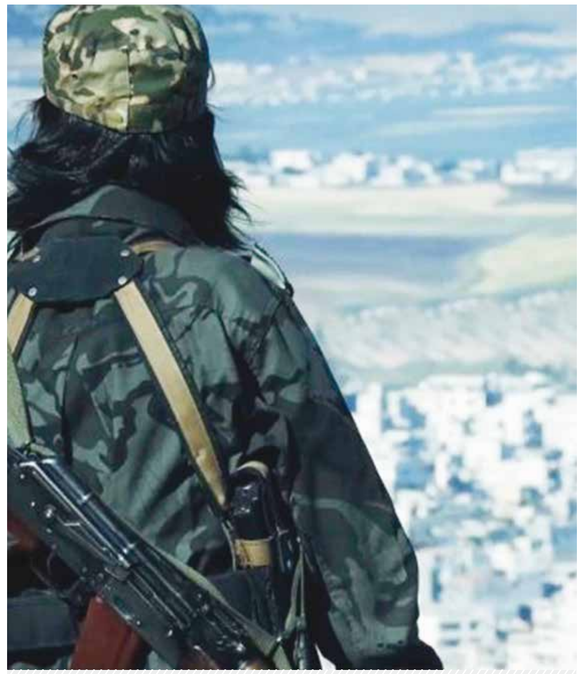

Bugünkü noktaya gelinceye kadar El Kaide'nin Suriye'deki stratejisi, Afganistan'daki tecrübesinin ışığında şekilleniyordu. Bir anlamda, Taliban'ın rolünü Ahrar, El Kaide'nin rolünü Nusra oynayacaktı. Fakat gelinen noktada bu durum değişti. Şam'ın Kurtuluşu Hareketi kendisi yerel gruplarla iş birliği yaparak Taliban'a dönüşmeye çalışabilir.

Al- Qaida's strategy in Syria has been shaped in light of its experience in Afghanistan until reaching this point today. In one sense, Taliban's role would be played by Ahrar and Al-Qaida's role by Nusra. However, at the point reached, this condition has changed. Liberation of Damascus Movement may strive to be like Taliban by cooperating with local groups.

Yeni denge

1. Astana Toplantısı: Astana'ya Ahrar'ın katılıp katılmayacağı son anda belli oldu. Ahrar, katılmadı. Fakat, şimdi Ahrar'ın çatısı altında toplanan grupların önemli bir kısmı toplantıya katıldı. Astana ve öncesindeki hazırlık toplantılarında en çok konuşulan konulardan birisi, silahlı grupların Şam'ın Fethi Cephesi'nden uzak durması ve hatta ona karşı savaş açmasıydı. Grupların çoğu Şam'ın Fethi Cephesi ile doğrudan savaşma fikrine yanaşmasa da rejimin değişmesine yol açacak bir süreç karşılığında Şam'ın Fethi Cephesi'nden uzaklaşmayı kabul etti. Bu Şam'ın Fethi Cephesi'nin yakın gelecekte büyük bir tehdit altına gireceğine düşünmesine neden oldu. Nitekim, Şam'ın Kurtuluşu Hareketi'nin kuruluş bildirisinde bu husus açıkça yer alıyor.

2. İstihbarat Şüphesi: Şam'ın Fethi Cephesi'nin lider kadrosu özellikle Ekim 2015'ten itibaren yoğun bir saldırı altında. Çok sayıda önemli ismini ABD operasyonlarında kaybetti. Bu operasyonlardan ABD'ye kendisi hakkında istihbarat aktaran grupları sorumlu tutuyor. Bunu kısa vadede tehdit olarak görmesinin yanı sıra uzun vadede kendisine karşı yürütülecek operasyonların parçası olduğunu düşünüyor.

3. Halep'in Rejim'in Kontrolüne Geçmesi: Halep'teki muhaliflerin şehri terketmesi Idlib'teki denklemi değiştirdi. Başlangıçta, daha fazla rejim muhalifinin tek bir yerde toplanmasının muhalifleri rejimin operasyonlarına karşı daha fazla direnmeye sevkedeceği düşünülüyordu. Fakat grupların bir yerde toplanması aralarındaki güç mücadelesini artırdı. Halep'ten çıkanların bir kısmı Fırat Kalkanı Operasyonu'na katılsa da pekçoğu Idlib'te kaldı. Üstelik, Halep'ten sonra hedefin Idlib olacağı beklentisi birçok grubu Rusya ile anlaşmaya yöneltti. Muhaliflerin yaşadığı kaybın süreceği beklentisi saflar arasında kırılmalar yaratmaya başladı. Yeni sürece eklemlenmek isteyenler, Şam'ın Fethi Cephesi'ne açıktan karşı çıkamasalar da aralarına mesafe koymak için yerel çatışmaları ön plana çıkardılar. Şam'ın Fethi Cephesi de sürecin böyle devam etmesi durumunda karşısındaki cephenin güçleneceğini düşündüğünden ön almak istedi. Bu nedenle çatışmalar alan olarak genişledi ve nitelik olarak sertleşti.

4. Bölgesel güçlerinin etkisi: Başta Ahrar olmak üzere diğer gruplar üzerinde etkili olan Katar, Suudi Arabistan, Türkiye ve Batılı devletlerin bir süredir farklı nedenlerle desteklediklerini gruplara ŞFC'den ayrılmaları baskısı yaptığı biliniyor. Astana'yla birlikte bu baskı doruğa çıktı. Üstelik "güvenli bölge"nin kısmen de olsa gündeme gelmesi, grupların dikkatini ellerinde tutabilecekleri bir toprak parçası olması ihtiyacına dönüştürdü. El Kaide ile eş tutulan Şam'ın Fethi Cephesi'nin varolduğu bir alanın bölge devletleri ve Batı tarafından "güvenli bölge" olarak görülemeyeceği açık. Bu nedenle oluşabilecek bir güvenli bölgenin Şam'ın Fethi Cephesi'nden temizlenmesi lazım. Bu bazı gruplar için özellikle maddi açıdan önemli bir fırsat.

Yeni güç dengesinde ibre şimdilik ve az bir farkla Şam'ın Kurtuluşu Hareketi'nden yana görünüyor. Bir kere, bünyesinde topladığı silahlı güçlerin sayısı, niteliği, örgütlenmesi ve silahlanması açısından bakıldığında

Following "safe zone" statement of USA's President Donald Trump and discussion of Russia's constitution draft which involves autonomy after Astana, highly critical developments occurred in Idlib in terms of Syria, which didn't draw much attention. Alliance process between opposition groups in Idlib which continues for a while has acquired a new dimension. 5 groups lead by the Conquest of Damascus Front have been united and declared the Conquest of Damascus Movement. On the other hand, other groups have declared that they joined Ahrar al-Sham. Both structures which didn't clearly opposed to each other in the past although they had some local and temporary disputes have now become two rival groups.

Since disorganization of forces against the regime has generated vulnerability in political and operational terms as of the beginning, alliance is among the mostly discussed matters between rebels for 5 years. However, alliances which have been established until now have not been carried out as unity of groups under one structure. Each alliance resulted in new fragmentations and subdivision of groups. However, especially in recent period, factors such as extension of the area controlled by the regime; decrease in support provided from abroad and subjected to conditions; conflict dynamics weakening some groups and some groups/ people who lost trust of local population have united rebels but on the other hand, resulted in fragmentation.

Dispute of "alliance" was mainly appeared between groups domiciled mainly in rural areas of Idlib and Aleppo although they are spread to other regions of Syria in recent period. In the past, groups called Army of Conquest which conquered Idlib and advanced significantly in Aleppo realized that last stage of the war started and they were striving to fully unite for months. This alliance involved two primary actors: Conquest of Damascus Front called formerly as Al-Nusra Front and Ahrar Al-Sham. Groups such as Nureddin Zengi, Feylak Eş Şam, Ceyş El Sunne, Şukur Eş Şam, Ceyşul Mucahidin, Festakim Union, Damascus Front, Ceyşul Islam have become part of this process. Although they have settled on fighting against the regime, groups had very important differences such as foreign support, leadership, local relationships based on interests as much as their ideological differences. However, although their efforts to unite have failed in the past, they had never been transformed into a structure which generates polarization and conflict like today.

The current process started in the middle of January with the conflict between Cundul Aksa and various groups and continued with mutual intervention of Conquest of Damascus Front and Ahrar. Consequently, Liberation of Damascus Movement was founded with participation of Conquest of Damascus Front, Nureddin Zengi, Al Hak Brigade, Ensareddin, Ceyş El Sunne as well as large and small groups which left Ahrar.

Al-Nusra forms once again the backbone of the group led by Haşim El Şeyh (Ebu Cabir) being among former leaders of Ahrar. However, weigh of Nusra is not at the forefront considering organization and distribution of responsibilities. On the other hand, Şukur Eş Şam, Ceyşul Mucahidin, Festakim Union, Damascus Front and part of Ceyşul Islam have participated in Ahrar. Furthermore, many small groups leave their current organizations and join individually or as small groups in either of these two fronts. For example, some people being at important positions within Ahrar Al-Sham in military and political terms joined in Liberation of Damascus Movement. Notwithstanding, while Nureddin Zengi has joined in Liberation of Damascus Movement, some other small groups and people who were separated from it have joined in Ahrar and even Feylak Eş Şam. Their number increases fast and this rapid change will continue in next days.

New balance

1. Astana Meeting: The issue whether Ahrar will attend Astana meeting or not became clear at the last moment. Ahrar didn't attend it. However, significant part of groups gathering under the roof of Ahrar attended the meeting. During Astana meeting and preliminary preparatory meetings, one of the most discussed issues was the fact that armed groups should keep away from Conquest of Damascus Front and even declare war against it. Although majority of groups didn't accept the idea of fighting directly with Conquest of Damascus Front, they have agreed to keep away from Conquest of Damascus Front in consideration of a process which will result in change of the regime. This condition caused Conquest of Damascus Front to think that they will face a big threat in new future. Besides, this issue is clearly stated in foundation statement of Conquest of Damascus Movement.

2. Intelligence Suspicion: Leadership of Conquest of Damascus Front is under a heavy attack especially as of October 2015. A great number of important names were lost during operations of USA. It blames groups which convey intelligence to USA for these operations. Regarding it as a threat in short term, it thinks that they are part of operations to be performed against it in long term.

3. Aleppo taken over by the Regime: rebels in Aleppo who left the city have changed the equation in Idlib. At the beginning, it was believed that gathering more regime opponents under a single roof would lead to further resistance against operations of the regime. However, gathering of these groups under a single roof has increased the power struggle among them. Although part of those who left Aleppo joined the Euphrates Shield Operation, many of them stayed in Idlib. Besides, the expectation that Idlib will be targeted after Aleppo, led many groups to come to an agreement with Russia. The expectation that loss incurred by rebels will continue started to create some fractures among parties. Those who want to join in the new process have brought local conflicts into the forefront to keep their distance with Conquest of Damascus Front although they are not clearly opposed to them. Conquest of Damascus Front wanted to take precautions since it thinks that the opposition front will get stronger in the event that the process continues in this way. Therefore, conflicts spread on a larger area and become intensified in terms of its nature.

4. Effect of regional forces: It is known that Qatar, Saudi Arabia, Turkey and Western countries having influence on other groups especially Ahrar put pressure on groups supported for various reasons for a while to leave Conquest of Damascus Front. This pressure reached the highest level along with Astana meeting. Besides, the matter "safe zone" even partially brought to the agenda drew attention of the groups towards the need to have a piece of land in their hands. It is obvious that a region where Conquest of Damascus Front considered equal to Al-Qaida exists may not be deemed as a "safe zone" by regional states and the West. Therefore, any possible safe zone should be cleared of Conquest of Damascus Front. This is especially an important opportunity in financial terms for some groups.

Considering the new balance of power, it looks like index narrowly points out Liberation of Damascus Movement for now. First of all, number and quality of armed forces it gathered together is more powerful than Ahrar in terms of organization and armament. Secondly, it has succeeded to get support of some religious functionaries who are effective in the region. Names like Abdullah Muheysini, Abdulrezzak El Mehdi, Ebu Haris el Masri ve Ebu Yusuf el Hamavi support Liberation of Damascus Movement. Their number may increase. Thirdly, it has a powerful media network. Finally, it is highly supported by local people who are opposed to Astana meeting.

Nevertheless, power of Ahrar shouldn't be underestimated. Groups who are afraid of wrath of Liberation of Damascus Movement joined in Ahrar. Furthermore, new groups may also join in them. In quantitative terms, Ahrar alone was among the strongest groups and get stronger with new participants. However, the factor which makes Ahrar stronger is its control at border gates. This provides significant income for them. Finally, foreign supports may come to help Ahrar at critical times. Besides, there are no American, Russian and regime warcraft flying on top of Ahrar as well. Thus, both have different advantages for now and therefore, we may not mention about an obvious superiority. However, if the tendency to join continues as it was in the first days, it wouldn't be a surprise if Liberation of Damascus Movement acquires the power which will dominate the area.

Al- Qaida's strategy in Syria has been shaped in light of its experience in Afghanistan until reaching this point today. In one sense, Taliban's role would be played by Ahrar and Al-Qaida's role by Nusra. However, at the point reached, this condition has changed. Liberation of Damascus Movement may strive to be like Taliban by cooperating with local groups. However, Syria is not a relatively isolated area like Afghanistan and influence of regional countries may not be underestimated.

HAVAALANLARINDA GÜVENLİK NASIL DEĞİŞECEK?

HOW THE SECURITY AT AIRPORTS WILL EVOLVE?

Havaalanı güvenlik önlemleri 1980'lerden bu yana pek değişime uğramadı. Fakat ABD İç Güvenlik Bakanlığı yüz tanıma ve biyometrik tarama teknolojisi ile şüpheli yolcuların ülkeye girmesini engellemeye çalışıyor. Güvenlik kontrollerini kısa sürede aşıp doğrudan uçak biniş noktasına ulaşmak önümüzdeki 5-10 yıl içinde mümkün olabilir. Havaalanı güvenlik noktalarında güvenlik tedbirleri ile hızlı akış arasında iyi bir denge kurmak gerekir. Buradaki cihazların gerçek tehdit ile yanlış alarmı birbirinden net bir şekilde ayırması da önemli. Örneğin balın moleküler yapısı sıvı patlayıcılara benzeyebilir. Bunları ayıracak cihazların yapımı konusunda üreticiler önemli değişikliklere gidiyor. Ufukta görülen değişikliklerden biri şu: Çantaları tarayan eski röntgen aygıtlarının yerine çok daha ileri teknoloji kullanan bilgisayarlı tomografi tarayıcıları gelebilir. Böylece bagajlar kesintisiz olarak taranabilir. Bu teknoloji büyük bagajlar için zaten kullanılıyor. Birçok firma bu cihazları küçülterek yaygınlaştırmaya çalışıyor.

Böylece yolcuların diz üstü bilgisayarları veya şeffaf poşetlere koymaları gereken sıvı içeren malzemeleri, güvenlik kontrolü için çantalarından çıkarmaları gerekmeyecek. ABD Ulaşım Güvenlik İdaresi (TSA) bu yeni teknolojinin hızla resmi onay alıp ortak uygulamaya sokulması için diğer ülkelerle temaslarını sürdürüyor. Avrupa ve İsrail, diğer bölgelere göre yeni teknolojiyi daha çabuk geliştirip kabul ediyor.

TSA ayrıca imalatçılar ve havayolları gibi özel şirketlerle çalışıp güvenlik teknolojisine "girişimci" bir yaklaşım getirmek üzere özel bir birim oluşturdu. TSA, havayolu şirketleri ile ortaklık halinde çeşitli havaalanlarında yeni teknolojileri parça parça deniyor. Örneğin bir bölgede yolcuların bekleme süresinin bu şekilde üçte bir oranında azaldığı görüldü.

TSA, ABD'de 440 havaalanı ve bagajları tarama amaçlı 13 bin güvenlik cihazı işletiyor. Bu cihazların ömrü 10-15 yıl oluyor. Ömrünü tamamlayan cihazların yerini daha ileri teknolojiye sahip olanlar alıyor. Bu teknolojinin denetim ve onayı TSA tarafından yapılıyor. Başlangıçta pilot havaalanlarında Ahrar'dan daha güçlü. İkincisi, bölgede etkili olan bazı din adamlarının desteğini almayı başardı. Abdullah Muheysini, Abdulrezzak El Mehdi, Ebu Haris el Masri ve Ebu Yusuf el Hamavi gibi isimler Şam'ın Kurtuluşu Hareketi'ni destekliyor. Bunların sayısı artabilir. Üçüncüsü, çok güçlü bir medya ağına sahip. Son olarak Astana'ya karşı çıkan yerel halk içinde epey destekçi buluyor.

Buna karşılık Ahrar'ın gücü küçümsenmemeli. Şam'ın Kurtuluşu Hareketi'nin gazabından çekinen gruplar Ahrar'da kaldı. Ayrıca yeni gruplar da katılabilir. Sayısal olarak bakıldığında Ahrar tek başına en güçlü gruplardan birisiydi, yeni katılımlar daha da güçlendi. Fakat Ahrar'ı asıl güçlü yapan sınır kapılarındaki denetimi. Bu ona önemli bir maddi kazanç sağlıyor. Son olarak dış yardımlar Ahrar'ın kritik zamanda imdadına yetişebilir. Üstelik, Ahrar'ın tepesinde gezinen ABD, Rus ve rejim uçakları da yok. Dolayısıyla şu anda ikisinin farklı avantajları var ve bu nedenle açık bir üstünlükten söz edilemez. Fakat yine de eğer ilk günlerdeki katılım eğilimleri devam edecek olursa bir süre sonra Şam'ın Kurtuluşu Hareketi'nin sahayı domine edecek bir güce ulaşması şaşırtıcı olmaz.

Bugünkü noktaya gelinceye kadar El Kaide'nin Suriye'deki stratejisi, Afganistan'daki tecrübesinin ışığında şekillendiriyordu. Bir anlamda, Taliban'ın rolünü Ahrar, El Kaide'nin rolünü Nusra oynayacaktı. Fakat gelinen noktada bu durum değişti. Şam'ın Kurtuluşu Hareketi kendisi yerel gruplarla iş birliği yaparak Taliban'a dönüşmeye çalışabilir. Ancak, Suriye, Afganistan gibi göreli izole bir alan değil, bölge devletlerinin etkisi hafife alınamaz.

(BBC)

Security precautions at airports haven't changed much since 80's. However, USA's Department of Homeland Security aims to prevent suspected passengers to enter the country with facial recognition and biometric scanning technology. It may be possible to pass through security controls in a short time and to reach the boarding point directly in the next 5-10 years. An appropriate balance should be established between security measures taken at airport security control points and a faster flow. It is important that devices should be able to clearly distinguish the real threat and false alarm. For example, molecular structure of honey may look like liquid explosives. Manufacturers implement important modifications on production of such devices which will distinguish them. One of the modifications sighted on the horizon is that computer tomography scanners using cutting-edge technology may replace outdated x-ray devices which scan luggage. Thus, luggage may be continuously scanned. This technology has been already in use for larger luggage. Many companies try to make these devices smaller and widespread.

Thus, passengers won't have to take out their laptops or materials containing liquid and which should be put in a transparent bag from their luggage for security control. USA's Transportation Security Administration (TSA) maintains contact with other countries in order to get official authorization for this new technology and to put it into common practice. Europe and Israel adopts the cutting-edge technology faster than other regions.

Furthermore, TSA has established a special unit to work with private companies such as manufacturers and airlines and to bring an "entrepreneurial" approach to the security technology. TSA test the cutting-edge technology in parts in various airports under a partnership with airlines. For example, it is seen that waiting period of passengers has decreased by one-third in one region.

TSA operates 440 airports and 13 thousand security devices to scan luggage in USA. Life span of these devices is 10-15 years. Devices that have completed their life span are replaced by those possessing the more advanced technology. Audit and approval of such technology is carried out by TSA. New devices are tested first at pilot airports. Final approval is granted averagely in five years depending on performance and cost. Long lasting transition from invention of a new device to the implementation stage shows that equipping airports with the cutting-edge technology devices will take a few years. Today, use of two dimensions x-ray devices for luggage scanning which are able to detect only a limited number of explosive materials and use of basic metal detectors that you pass through it instead of scanning bodies of passengers with millimetric wave technology bases on this fact. Briefly, only minor changes have occurred in airport security since 80's instead of big quantum jumps. Approval of any cutting-edge technology by TSA means a green light for other countries. Many countries especially in Asia rely on tests and standards of TSA. No matter where you are in the world, it seems that it will be possible to pass through the security controls in a shorter time and easily.

ALIŞVERİŞİN GELECEĞİNİ TEKNOLOJİ Mİ BELİRLEYECEK?

WILL THE TECHNOLOGY DETERMINE FUTURE OF SHOPPING?

Perakendecilerin günümüzde karşı karşıya kaldıkları birçok soruna çare olmaya başlayan 3 boyutlu yazıcılar, artırılmış gerçeklik, dev ekrana çevrilen mağaza vitrinleri, hizmetçi robotlar gibi teknolojilerin, geleceğin de alışveriş trendlerini belirleyeceği öngürülüyor.

It is predicted that technologies such as 3 dimensional printers, augmented reality, shop windows turned into giant screens, servant robots which started to be solution of many problems faced by retailers today will determine shopping trends of the future.

Perakendecilerin özellikle son yıllarda tüketicinin online alışverişe yönelmesiyle ciddi kayıplar yaşadığı, herkes tarafından bilinen bir gerçek. Perakendeciler de bu sorunun çözümünü, yani çareyi teknolojide arıyor. New York'ta Amerikan Ulusal Perakendeciler Federasyonu tarafından düzenlenen perakende fuarının en çok ilgi çeken öğelerinden biri, Japon firması Shima Seiki'nin ürettiği Mac 2XS adlı yazıcıydı. 3 metre genişliğinde, bir metre 37 santimetre yüksekliğindeki yazıcı, fuardaki bir gösteri sırasında bir süveter 'bastı.' Üretici firma Shima Seiki, yazıcının süveteri örmediğinin, bunun yerine bastığının altını çiziyor. Bunun nedeni, Mach 2XS yazıcısı sayesinde süveterin 45 dakika gibi son derece kısa bir süre içinde müşterinin istediği renkte, istediği stilde, bedenine uygun biçimde bir süvetere kavuşuyor olması.

Teknoloji ve özellikle de 3 boyutlu yazıcılar, perakendecilerin günümüzde karşı karşıya kaldıkları birçok soruna çare olacak gibi görünüyor. Yani diyebiliriz ki perakendecilerin tüketici teknolojisine yatırım yapmaları kısa, orta ve uzun vadede son derece etkili sonuçlar verebilir. Örneğin Mach 2XS yazıcısına sahip bir mağaza, müşterilerine, bir saatten kısa süre içinde istedikleri kıyafetleri hazırlayabilir. Bu da 13-21 yaş arası gençlerin yüzde 67'sinin, akıllı telefonlar ve mobil cihazlar devrinde büyümelerine rağmen hala online yerine mağaza alışverişini tercih ettiklerini gösteren kamuoyu yoklamaları sonuçlarını gören birçok perakendeciyi umutlandırıyor.

Perakendecilerin son zamanlarda ilgi gösterdiği teknolojilerden biri de kısaca AR olarak bilinen augmented reality yani artırılmış gerçeklik. Merkezi Londra'da bulunan artırılmış gerçeklik firması Ads Reality, fuarda boy gösteren şirketlerden biriydi. Şirket fuarda, mağazaların dev vitrinlerini ekrana çevirecek bir proje sundu. AR Window adlı proje, alışveriş merkezlerindeki mağazaların camlarında, süper kahramanların ya da popüler video oyunlarının tanınmış karakterlerinin yansımasını sunuyor. Müşteriler, dev ekrana çevrilen mağaza vitrinlerindeki bu yansımaları merakla izliyor ve ister istemez mağazalara yöneliyor.

Fuarda ayrıca müşteri hizmetleri sunan robotlar da tanıtıldı. Robotları üreten New York merkezli Autonomous şirketi, mağazalarda kişiye özel müşteri hizmeti sunabilmek için robotlardan yararlanılabileceğini söylüyor. Robotlar, müşteri kaydından, müşterinin alışveriş alışkanlıklarını, son bir yıl içinde satın aldığı ürünleri çıkarıyor ve bu kayıtlara dayanarak kişiye özel önerilerde bulunuyor. Autonomous şirketi yetkilileri, özellikle yapı malzemeleri satılan çok büyük mağazalarda müşterilerin aradıklarını bulmakta zorlandıklarını, robotların bu aşamada devreye girerek müşterilere yardımcı olacağını söylüyor.

(Amerikanın Sesi Rad.)

It is a known fact that retailers have incurred severe losses due to consumers who tend towards online shopping in recent years. Retailers seek for solution of this problem, in other words, the remedy, within technology. One of the most attention grabbing elements of the retail fair organized by the American National Retail Federation in New York was the printer Mac 2XS manufactured by Japanese company Shima Seiki. The printer having a width of 3 meters and a height of one meter 37 centimeters 'printed' a sweater in a show organized during the fair. Manufacturer company Shima Seiki underlines the fact that printer doesn't knit the sweater but prints it instead. The reason is that customers may have their sweaters of any color, style and size as demanded in a quite short period up to 45 minutes thanks to the printer Mach 2XS.

Technology and especially 3 dimensional printers seem like to be a solution for many problems faced by retailers today. We may say that investment in consumer technology may have quite effective results for retailers in short, medium and long term. For example, any store which has the Mach 2XS printer can prepare clothes for its customers in a period shorter than one hour as they wish. And this gives hope to many retailers who see results of public opinion polls showing that 67 percent of young people at age 13-21 prefer shopping at stores instead of online shopping although they grew up in the period of smart phones and mobile devices.

One of the technologies which highly draw interest of retailers recently is the augmented reality known briefly as AR. Augmented reality company Ads Reality whose head office is domiciled in London was among companies which showed up during the fair. The company presented a project which will turn giant store windows into screens. The project called AR Window enables reflection of super heroes or known characters of popular video games on store windows at shopping malls. Customers curiously watch these reflections on store windows turned into giant screens and unavoidably, head towards these stores.

Furthermore, robots providing customer services were also introduced during the fair. New York based Autonomous company manufacturing robots says that stores may benefit from robots to provide customized customer services. Robots are able to find customer's shopping habits and products purchased within the last one year and to give customized advices based on customer records. Representatives of the Autonomous company state that especially in larger stores selling building materials, customers have difficulties in finding what they seek for and at this point, robots step in and tell that they will help customers. (Radio Voice of America)